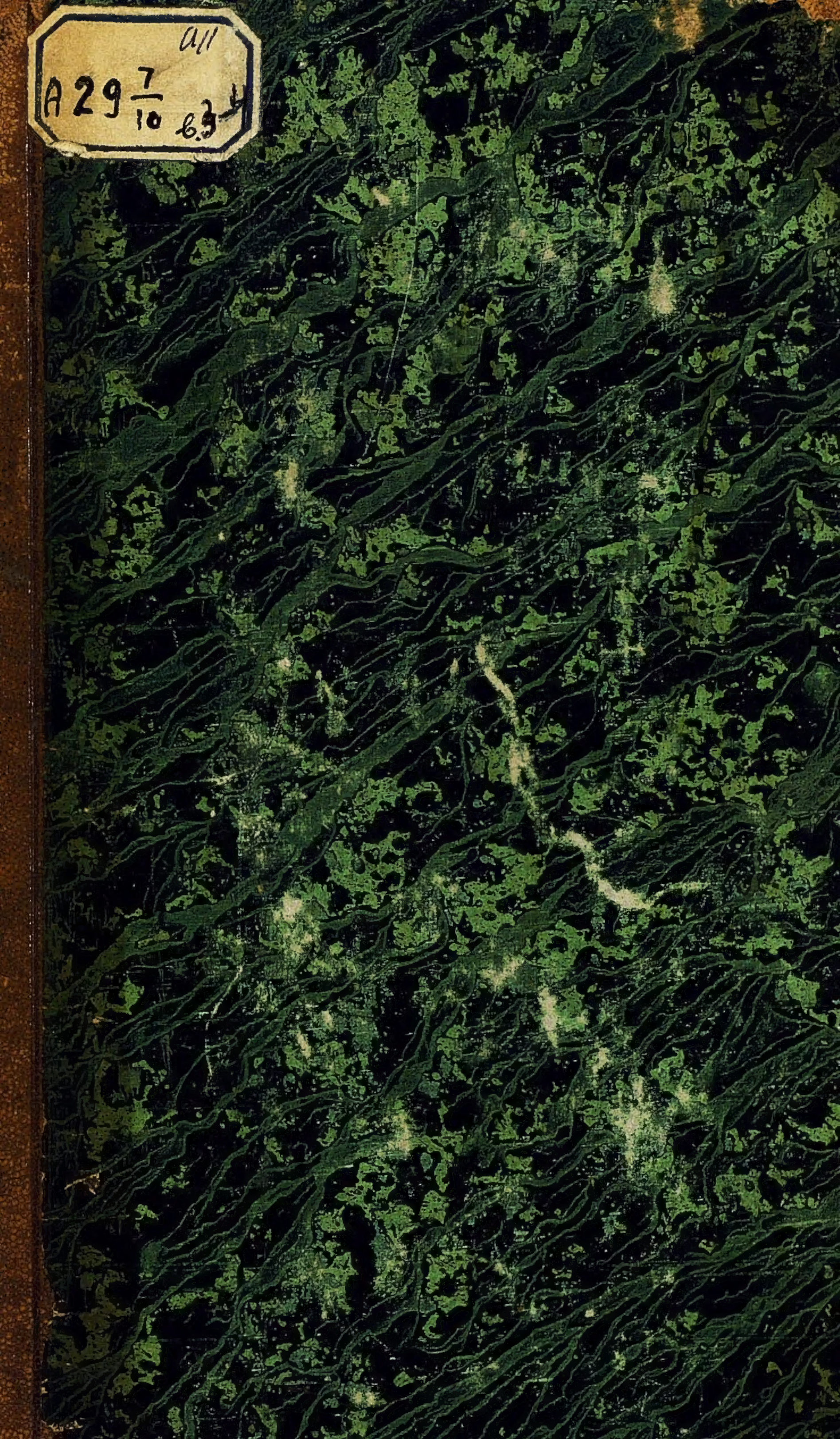
a11
A 29 7/10 b.3

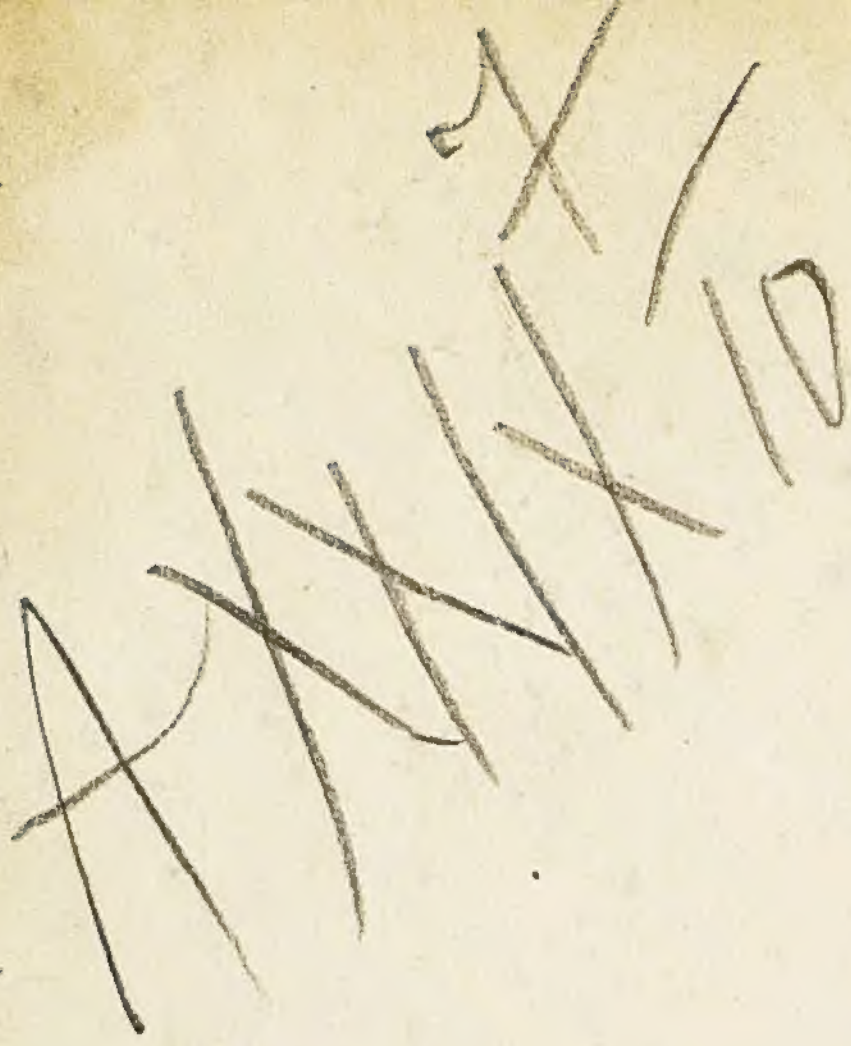

A29.7/10

63

А 297
10

НОВГОРОДСКІЙ

СБОРНИКЪ.

ВЫПУСКЪ III.

НОВГОРОДЪ.

1865.

СОДЕРЖАНІЕ:

I ОТДѢЛЪ.

Матеріалы для исторіи, статистики и этнографіи Новгородской губерніи, собранные изъ описаній приходовъ и волостей: *Богословскаго*

1. ГОРОДЪ ДЕМЯНСКЪ.
2. ДЕМЯНСКІЙ УѢЗДЪ.
3. БЫЛИНЫ и ПѢСНИ.
4. НАРОДНЫЙ ВЗГЛЯДЪ НА УХОДЪ ЗА РОГАТЫМ СКОТОМЪ.
5. РЫБОЛОВСТВО и РЫБОВОДСТВО, въ Новгородской губерніи.

II ОТДѢЛЪ.

Матеріалы для исторіи военныхъ поселеній:

1. ОТЧЕТЪ ПО СТАРОРУССКОМУ ОТРЯДУ.
2. ПЕРЕПИСКА ГРАФА АРАКЧЕЕВА, касательно Грузинска собора.

III ПРИЛОЖЕНІЕ.

БѢЛОЗЕРСКІЯ ПИСЦОВЫЯ КНИГИ.

IV РИСУНКИ.

ГЕРБЪ ГОРОДА ДЕМЯНСКА.
ПЛАНЪ ГОРОДА ДЕМЯНСКА,

НОВГОРОДСКІЙ

СБОРНИКЪ.

ВЫПУСКЪ III.

ИЗДАНІЕ НОВГОРОДСКАГО СТАТИСТИЧЕСКАГО КОМИТЕТА,

ПОДЪ РЕДАКЦІЕЙ Н. БОГОСЛОВСКАГО.

НОВГОРОДЪ.

1865.

ЧЕРТКОВСКАЯ БИБЛІОТЕКА

Дозволено Цензурою.

Новгородъ. 6 Іюля 1865 года.

335192

ВЪ ТИПОГРАФІИ Э. КЛАССОНА.

II.

МАТЕРІАЛЫ

ДЛЯ ИСТОРІИ, СТАТИСТИКИ И ЭТНОГРАФІИ НОВГОРОДСКОЙ ГУБЕРНІИ,

СОБРАННЫЕ ИЗЪ ОПИСАНІЙ ПРИХОДОВЪ И ВОЛОСТЕЙ.

Н. Богословскаго.

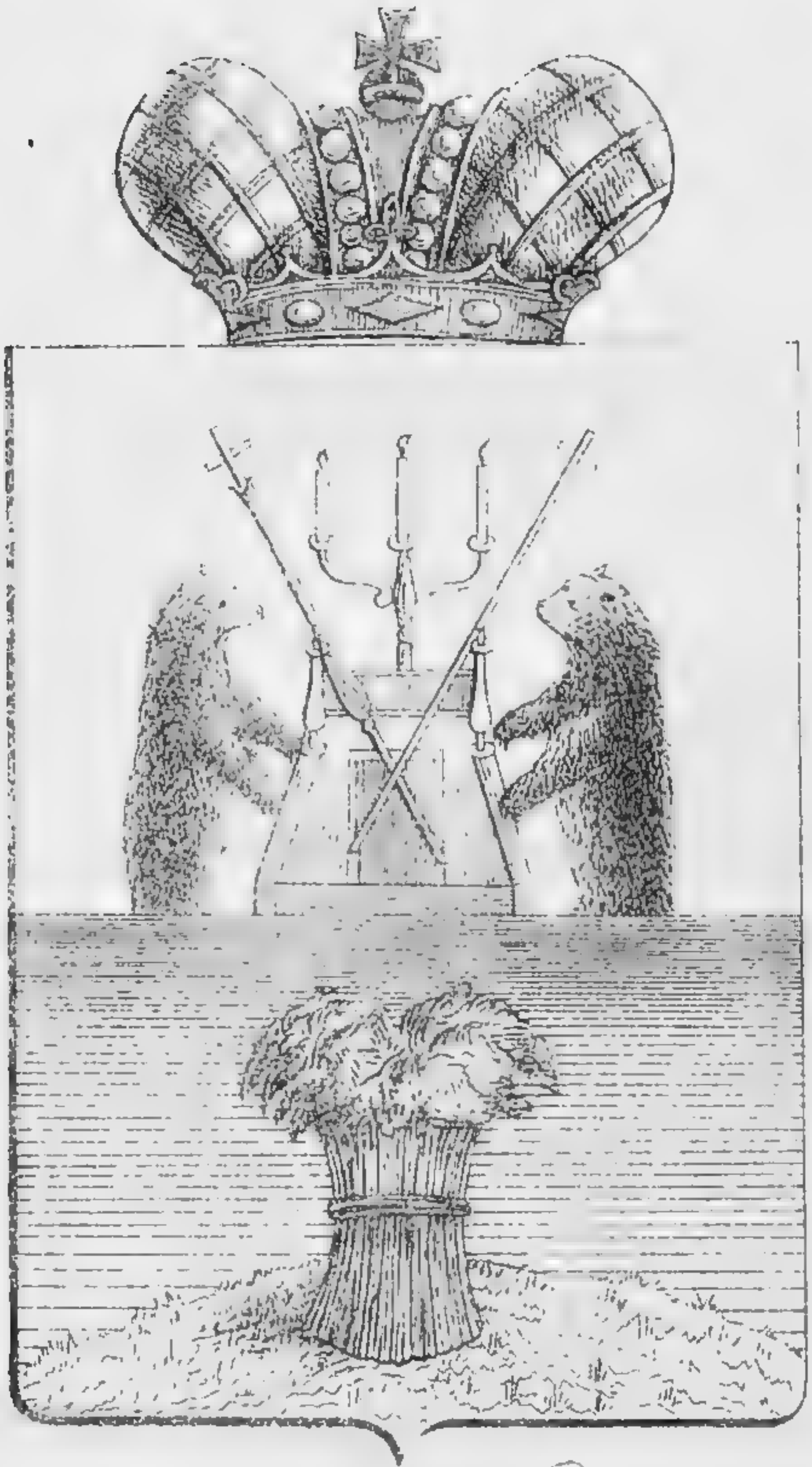

Въ верхней части Демянскаго щита находится гербъ губернскій, и въ нижней снопъ ржанаго хлѣба на песчаномъ, бугровомъ мѣстѣ.

Лит. Сухова

I.

ГОРОДЪ ДЕМЯНСКЪ.

Городъ Демянскъ въ древности былъ извѣстенъ подъ именемъ городка Демона и имѣлъ деревянную крѣпость.

Въ новгородской писцовой книгѣ, около 1495 года, во второй половинѣ говорится: городокъ Демонъ. На Городищѣ церковь Егорей Великій; на городищѣжъ: дв. попъ Созонъ, дв. церковный сторожъ Михайко; на городищѣ жъ дв. намѣстничь. А на посадѣ: монастырь, а въ немъ церковь Успеніе Пресвятые Богородицы; въ монастырѣ игуменъ Варламъ. А на монастырской землѣ: дв. дьякъ Овонаско, дв. церковной сторожъ Огавошкъ; пашни у нихъ нѣтъ. На посадѣ жъ дворъ тіунь. Въ географическомъ словарѣ 1804 г. Щекатова упоминается только о монастырѣ Демонѣ на рѣкѣ Явони. Темное преданіе въ народѣ тоже говоритъ, что на мѣстѣ нынѣшняго Демянска существовалъ когда-то городъ Демонъ, но о монастырѣ нѣтъ никакихъ указаній, даже не осталось никакихъ слѣдовъ его существованія. По народной молвѣ городъ Демонъ былъ разоренъ Литвою, шедшею изъ Искова къ Новгороду, но когда—неизвѣстно. Демонъ въ древности былъ пригородомъ Новгорода и очень часто подвергался набѣгамъ Литвы. Въ 1830 году село Демянскъ переименовано въ уѣздный городъ Новгородской губерніи; но по своему наружному виду онъ мало измѣнился. Въ Демянскѣ каменныхъ домовъ 7, деревянныхъ 216; лавокъ каменныхъ 8 и деревянныхъ 36; одинъ кожевенный заводъ. Жителей всего по полицейскимъ отчетамъ за 1863 годъ муж. 840, жен. 856—обоего пола 1696. При такомъ

незначительномъ населеніи Демянскъ не отличается ни внутреннею, ни внѣшнею торговлею, никакою особенною производительностію; не смотря на то, что мѣстныя условія его могли бы способствовать развитію промышленности. Хотя онъ удаленъ отъ большихъ дорогъ, но по рѣкѣ Явони, впадающей въ р. Полу, онъ можетъ имѣть сообщеніе съ торговыми пунктами.

Число жителей (по статист. вѣдомости 1864 года).

	муж.	жен.
Дворянъ: потомственныхъ	22.	23.
— личныхъ	27.	23.
Бѣлаго духовенства	9.	19.
Купцовъ	39.	44.
Мѣщанъ	442.	569.
Крестьянъ: государственныхъ . . .	9.	11.
— удѣльныхъ	1.	2.
— временно-обязанныхъ . .	5.	8.
Дворовыхъ людей.	15.	18.
Регулярныхъ войскъ.	137.	»
Безсрочно-отпускныхъ	9.	33.
Отставныхъ нижнихъ чиновъ, женъ и дочерей ихъ	111.	111.
Солдатскихъ дѣтей и кантонистовъ .	26.	»
Иностранныхъ подданныхъ	3.	»

—

Зданій:	кам.	дер.
Церквей	1.	1.
Жилыхъ домовъ.	7.	224.
Магазиновъ для склада товаровъ . . .	1.	3.
Лавокъ	12.	10.

—

Скота:	
Лошадей	493.
Рогатаго скота	1010.
Овецъ	210.
Свиней	240.

Приходъ, города Демянска, Богоявленскаго собора.

По надписи, на сохранившемся подпрестольномъ крестѣ, долж-История
но полагать, что приходъ основанъ въ 1654 году. На крестѣ написано: «Освятися олтарь Господа Бога и Спаса нашего Іисуса Христа и водруженъ бысть сей крестъ въ церкви иже во святыхъ отца нашего Николы архіепископа Мурликійскаго чудотворца лѣта 7162 мѣсяца Ноября въ 6 день, при Благовѣрномъ Царѣ и Великомъ Князѣ Алексѣѣ Михайловичѣ всеа Руси и при митрополитѣ Маркѣ великаго Нова-града и великихъ Лукъ». Эта церковь была деревянная и сгорѣла. Вмѣсто сгорѣвшей устроена другая деревянная церковь съ тремя престолами: первый престолъ былъ во имя Николая чудотворца, другой во имя Архангела Михаила, третій во имя Іоанна Богослова, освященные уже въ 1785 году 8 Мая, что видно изъ надписи на другомъ подпрестольномъ крестѣ. Церковь эта въ 1859 году церковнымъ старостою Демянскимъ купцомъ Николаемъ Трошневымъ перенесена на градское кладбище, гдѣ и устроена во имя мученицы Параскевы Пятницы. Не далеко отъ мѣста, на которомъ стояла деревянная церковь, въ разстояніи 8 саженъ, ближе къ рѣкѣ Явони, въ 1780 году устроена каменная церковь довольно обширная, въ которой главный престолъ въ честь Богоявленія Господня, второй въ честь Казанскія Божія Матери и третій въ честь Николая чудотворца, два послѣднихъ придѣла теплые. Со времени открытія города, именно съ 1830 года, церковь переименована въ Соборъ и по утвержденіи штатовъ причислена ко второму классу. Демянскій погостъ, а потомъ отъ погоста и городъ, названы потому, будто бы недалеко отъ настоящаго города, на рѣчкѣ Демянкѣ, именно въ полуверстѣ, когда-то стоялъ городъ Демонъ, разоренный литовцами, шедшими изъ Пскова къ Новгороду.

Демянскій приходъ расположенъ частію въ лѣсистой и ровной, Мѣстчастію возвышенной и гористой мѣстности. Самый городъ въ цен- ность.
трѣ котораго стоитъ и соборъ, расположенъ по обоимъ берегамъ рѣки Явони, впадающей верстахъ въ 20-ти отъ Демянска Рѣка
въ рѣку Полу. Рѣка *Явонь* не очень глубокая, а въ лѣтнюю Явонь.
пору почти мелкая, но довольно быстрая, вода въ ней чистая и

вкусная, рыбы не много, разныхъ породъ, вкусной и жирной; дно рѣки песчаное и каменистое; берега крутые съ песчанымъ и рѣдко гдѣ глинистымъ грунтомъ. По рѣкѣ Явони въ весеннюю пору проходятъ барки съ дровами и овсомъ и другія суда съ разнородною кладью, чрезъ озеро Ильмень въ рѣку Волховъ и дальше до С.-Петербурга. Не далеко отъ Демянска, на разстояніи одной версты, находится небольшое, въ длину 3 версты а въ ширину 2 версты, озеро, называмое *Мосылинское*, глубина его незначительная—не больше сажени, чрезвычайно тонкое, грязное и тиноватое, вода чистая, рыбы много, судя по его величинѣ, щуки, окуни, плотицы, уклейка и караси; берега озера имѣютъ видъ плоскій и по мѣстамъ топки. Изъ него выходитъ небольшая рѣчка *Демянка*, протекающая около города, чрезъ Крестецкую почтовую дорогу, не больше версты; она впадаетъ въ рѣку Явонь.

Оз. Мосылинское.

Земля. Земли при соборѣ 94 десятины, а члены причта владѣютъ только 64 десятинами, по Высочайшему повелѣнію въ 1834 году 30 десятинъ отошли безъ всякаго возмездія, подъ постройку города. Подъ постройкою, хозяйственными заведеніями и огородами у членовъ причта покупная земля, подъ пашнею 46 десят., подъ сѣнокосомъ, который состоитъ изъ неудобнаго болота, 19 десятинъ. Земля, доставшаяся на долю причта, песчаная и хвершеватая. Землю эту съ сѣверо-восточной стороны обтекаетъ на небольшомъ пространствѣ рѣка Явонь. Изъ города Демянска проходятъ почтовые тракты въ города: Старую Руссу, Валдай, Крестцы и Холмъ Псковской губерніи. Соборъ находится въ срединѣ города, на лѣвомъ берегу рѣки Явони.

Пути сообщенія.

Благочестивые обычаи. Мѣстные праздники, въ честь которыхъ устроены въ соборѣ и предѣлахъ престолы, именно: 6 Января, 22 Октября и 8 Іюля, въ послѣдній день, каждогодно бываетъ крестный ходъ кругомъ всего города, установленный съ разрѣшенія Святѣйшаго Синода въ 1853 году, по случаю бывшей въ томъ году весьма сильной холеры.

Ярмарки Во всѣ эти праздники бываютъ ярмарки, стеченіе же народа бываетъ самое незначительное, меньше, чѣмъ въ другихъ городахъ въ простой торговый день. Кромѣ того прихожане всѣхъ деревень празднуютъ по завѣту въ Господскіе, Богородичные,

или какихъ либо Святыхъ праздники; въ эти дни бываютъ крестные ходы.

На содержаніе причта получается отъ казны 496 рублей серебромъ въ годъ. Доходу получается въ годъ отъ продажи свѣчъ 114 рублей, кошельковыхъ сборовъ 356 рублей и кружечныхъ сборовъ 916 рублей. Содержаніе причта и церкви.

Причтъ собора разводитъ огородные овощи: капусту, огурцы, морковь, свеклу, рѣдьку, брюкву и пользу отъ этого получаютъ самую незначительную, приросту хватаетъ едва только для своей надобности по хозяйству; все это разводится въ маломъ количествѣ. Огороднічество.

Урожаи бываютъ очень скудные. Рожь бываетъ сама—третья, овесъ самъ—другъ и меньше, греча сама—третья, картофель самъ—четвертъ и на половину гнилой. Урожай хлѣба.

Члены причта и вообще всѣ прихожане города и деревень совершенно не занимаются садоводствомъ потому, что при дурномъ грунтѣ земли самый климатъ не благопріятствуетъ; дерево напр. яблонь достигши возраста, въ которомъ можетъ приносить плоды, въ зимнюю пору замерзаетъ. Въ садахъ, или лучше въ огородахъ, разводятъ ягоды и то въ самомъ маломъ количествѣ, только для своего хозяйства, малину и смородину и крыжевникъ разныхъ породъ. Садоводство.

Въ окрестностяхъ города Демянска водятся звѣри—медвѣди рѣдко, лисицы, зайцы и изрѣдка попадаютъ куницы, волки причиняютъ очень много вреда окрестнымъ жителямъ, травя скотъ. Звѣри.

Церквей 2: одна каменная—соборъ, стоящій въ центрѣ города, другая деревянная, на градскомъ кладбищѣ. Кромѣ того, въ селѣ Черномъ ручьѣ устроивается новая деревянная церковь, еще неосвященная. Часовенъ, или молитвенныхъ домовъ 8; домовъ у членовъ причта 9, всѣ собственные, деревянные; амбаровъ 7, скотныхъ дворовъ 9; мукомольныхъ мельницъ, устроенныхъ по рѣкѣ Явони и на рѣкѣ Мошенкѣ и Черноручейкѣ 11, кромѣ того при каждой изъ нихъ устроена маслобойня. Мостъ чрезъ рѣку Явонь одинъ, устраиваемый каждогодно, потому что весенній ледъ разламываетъ, чѣмъ затрудняется сообщеніе, переправа на паромѣ до устроенія моста содержится неисправно. Зданія.

План

Г. Демянска

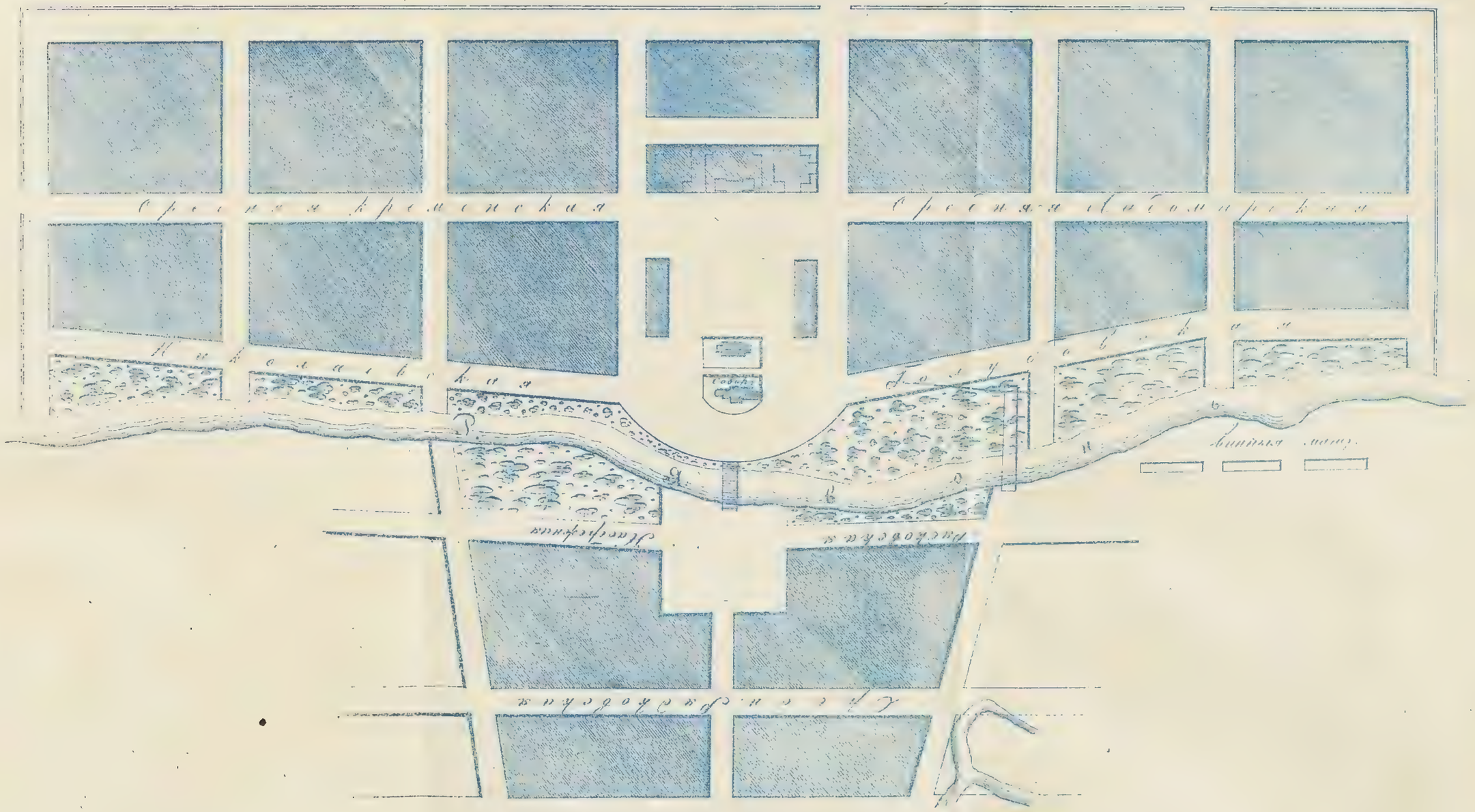

II.

ДЕМЯНСКІЙ УѢЗДЪ.

Приходъ Демянскаго собора.

Самое бдижайшее къ городу селеніе деревня **Мосьлино**, Селенія отстоящее отъ города и собора не болѣе $^1/_2$ версты, по Крестецкому тракту, по проселочной дорогѣ, расположена на самомъ берегу озера, на ровномъ и довольно низкомъ мѣстѣ. Крестьяне русскіе, занимаются преимущественно хлѣбопашествомъ и ловлею рыбы въ Мосылинскомъ озерѣ. Въ ней 12 семей—38 душъ мужеска и 43 души женска пола. По Крестецкому почтовому тракту, на разстояніи 1 версты поворотъ въ лѣво къ деревнѣ **Козѣ**, отстоящей отъ собора въ 4 верстахъ при рѣкѣ *Волочьи*. Она расположена на очень возвышенномъ мѣстѣ. Жители временно-обязанные крестьяне, занимаются только хлѣбопашествотъ. 9 семей, 30 душъ мужеска и 30 душъ женска пола. Изъ деревни Козы идетъ на 8 верстъ проселочная дорога въ деревню малое **Фирсово**, отъ собора въ 9 верстахъ на довольно ровномъ и низкомъ мѣстѣ. Жители временно-обязанные помѣщицы Аничковой, крестьяне, русскіе, православные, занимаются только хлѣбопашествомъ. 3 семьи, 10 душъ мужеска пола и 12 жен. Изъ этой деревни на разстояніи $1^1/_2$ верстъ по правому берегу рѣки *Черноручки*, вверхъ идетъ проселочная дорога въ деревню большое **Фирсово**, расположенную на самомъ берегу означенной рѣки. Жители временно-обязанные помѣщика Обрѣзкова крестьяне, русскіе, православные, занимаются кромѣ хлѣбопашества, дѣланіемъ не большихъ рыбачьихъ лодокъ, отправляя

ихъ внизъ по теченію рѣки Черноручeнки. 17 семей, 60 душъ мужеска пола и 65 женска. Въ 5 верстахъ отъ собора деревня **Подсолье**, или **Новая** деревня, отъ Крестецкаго тракта влѣво, на проселочной дорогѣ. Жители временно-обязанные помѣщиковъ Аничкова и Обрѣзкова крестьяне, русскіе, православные; деревня расположена на довольно-возвышенномъ мѣстѣ, открытомъ со всѣхъ сторонъ. Жители занимаются преимущественно хлѣбопашествомъ. 22 семьи, въ коихъ 90 душъ мужеска пола и 95 женска. На четвертой верстѣ отъ собора деревня **Глѣбовщина**, расположена на берегу озера Мосылинскаго, въ мѣстности открытой со всѣхъ сторонъ. Жители временно-обязанные помѣщика Аничкова крестьяне, русскіе, православные, занимаются только хлѣбопашествомъ. 23 семьи, 115 душъ мужеска пола и 135 женска. На разстояніи 5 верстъ отъ собора, по Крестецкому тракту расположена деревня **Заозерье**, на возвышенномъ, открытомъ мѣстѣ. Жители временно-обязанные помѣщика Аничкова крестьяне, русскіе—православные, занимаются только хлѣбопашествомъ. 21 семья, въ коихъ 89 душъ мужеска и 97 женска пола. По Крестецкому тракту, на 8-й верстѣ отъ собора, поворотъ вправо отъ большой дороги и отъ него на разстояніи $1^1/_2$ версты ведетъ проселочная дорога въ деревню **Оброни**, на очень-возвышенномъ и со всѣхъ сторонъ открытомъ мѣстѣ. Жители удѣльные крестьяне, русскіе, занимаются хлѣбопашествомъ, многіе изъ нихъ занимаются пилкою лѣса, ходя по окрестнымъ селеніямъ. 40 семей, 137 душъ мужеска пола и 150 женска. Здѣсь есть школа удѣльнаго вѣдомства, гдѣ обучается до 25 мальчиковъ Изъ деревни Оброней, чрезъ деревню Подсолье, Липицкаго прихода, идетъ чрезъ безъимянную, весьма крутоберегую съ чрезвычайно-каменистымъ дномъ *рѣчку*, проселочная дорога въ деревню **Кривско**, отъ собора на разстояніи 10 верстъ, на самомъ берегу рѣчки. Жители временно-обязанные помѣщика Обрѣзкова крестьяне, русскіе—православные, занимаются хлѣбопашествомъ и нѣкоторые пилятъ тесъ въ окрестныхъ селеніяхъ. 12 семей, 54 души мужеска и 75 женска пола. На 14 верстѣ Крестецкаго тракта расположена деревня **Бѣляевщина**, на самомъ берегу рѣки Черно-

Школа.

рученки, на возвышномъ мѣстѣ. Жители временно-обязанные помѣщика Обрѣзкова крестьяне, русскіе—православные, занимаются преимущественно хлѣбопашествомъ. 35 семей, 130 мужеска и 145 женска пола. На разстояніи полуверсты, чрезъ рѣку Чернорученку, на правомъ берегу расположена деревня **Черной ручей.** Въ ней съ 1862 года устроивается вновь деревянная церковь. Здѣсь же находится и мыза помѣщика. Постройка въ усадьбѣ и деревнѣ деревянная съ бѣлыми и курными избами. Жители деревни временно-обязанные помѣщика Обрѣзкова крестьяне, русскіе—православные, занимаются преимущественно хлѣбопашествомъ. 40 семей, 135 душъ мужеска и 185 женска пола. Отъ Чернаго Ручья въ полуверстѣ по тому же тракту поворотъ влѣво, отъ котораго чрезъ сосновую рощу на протяженіи 1 версты идетъ проселочная дорога въ деревню **Горшиковщину**, отъ собора на разстояніи 16 верстъ, она расположена на довольно-возвышенномъ мѣстѣ на правомъ берегу рѣчки Чернорученки. Жители временно-обязанные помѣщика Обрѣзкова крестьяне, русскіе—православные, занимаются хлѣбопашествомъ. 50 семей, 150 мужеска и 170 женска пола. На третьей верстѣ отъ собора, по Старорусскому почтовому тракту, на лѣвомъ берегу рѣки Явони деревня **Ользи** на ровномъ мѣстѣ. Жители временно-обязанные помѣщика Герздорфа крестьяне, русскіе—православные, занимаются преимущественно хлѣбопашествомъ, а зимою вывозкою дровъ и бревенъ къ берегамъ сплавныхъ рѣкъ Полы и Явони. 13 семей, 49 мужеска и 50 женска пола. По направленію той же Старорусской дороги чрезъ деревню Ользи, на 5 верстѣ отъ собора, недалеко отъ большой дороги деревня **Власово**, на самомъ берегу рѣки Явони. Жители временно-обязанные крестьяне наслѣдниковъ помѣщицы Мавриной, русскіе—православные, занимаются хлѣбопашествомъ, въ зимнее время вывозкою дровъ и бревенъ къ берегамъ сплавныхъ рѣкъ Явони, Полы и Ладомирки, нѣкоторые—постройкою барокъ для промышленниковъ. 8 семей, 20 душъ муж. и 22 жен. пола. На 8-й верстѣ отъ собора по Старорусскому тракту поворотъ вправо, ведущій проселочною дорогою въ деревню **Бобково**, на самомъ берегу рѣки Явони, на довольно-возвышенномъ, окру-

женномъ лѣсомъ мѣстѣ. Жители временно-обязанные помѣщикамъ Веригину и наслѣдникамъ помѣщицы Мавриной крестьяне, русскіе—православные, занимаются по преимуществу хлѣбопашествомъ, вывозкою дровъ и лѣса къ берегамъ сплавныхъ рѣкъ. 6 семей, 27 душъ муж. и 30 жен. пола. Въ 9 верстахъ отъ собора по тому же тракту вправо поворотъ въ деревню **Сохново**, на разстояніи 2 верстъ отъ большой дороги. Жители временно-обязанные крестьяне, наслѣдниковъ помѣщицы Мавриной, русскіе—православные. 5 семей, 16 душъ мужеска и 18 женска пола. Главное занятіе ихъ хлѣбопашество, а зимою вывозка дровъ и лѣса къ берегамъ сплавныхъ рѣкъ Явони и Полы. По тому же Старорусскому тракту на 10-й верстѣ отъ собора чрезъ рѣку Ладомирку, на очень крутомъ берегу рѣки Полы, при самомъ впаденіи въ нее Ладомирки, расположена **Покровская мыза** помѣщика Маврина, домъ и службы деревянные. Самъ помѣщикъ и прислуга его, состоящая изъ 2 душъ мужеска и 1 женска пола, русскіе—православные. Близъ самаго села, при впаденіи одной въ другую означенныхъ рѣкъ, былъ нѣкогда устроенъ лѣсопильный заводъ, пришедшій нынѣ въ совершенный упадокъ. На разстояніи 3 верстъ отъ собора находится деревня **Луки**, къ ней отъ города Демянска по лѣвому берегу рѣки Явони, противъ теченія ее, ведетъ проселочная дорога. Деревня Луки устроена по обѣимъ берегамъ рѣки Явони, въ ней имѣется чрезъ рѣку Явонь деревянный мостъ, снимаемый каждогодно во время прохода льда. Жители временно-обязанные помѣщику Аничкову крестьяне, русскіе—православные. Главное занятіе ихъ хлѣбопашество, нѣкоторые строятъ лодки и пилятъ тесъ. 40 семей, 135 душъ муж. и 145 жен. пола. Изъ деревни Лукъ, чрезъ мостъ на Явони, на разстояніи 2 верстъ, а отъ собора 5 в., идетъ проселочная дорога въ деревню **Заволочье**, расположенную по правому берегу рѣки Явони вверхъ, на очень возвышенномъ мѣстѣ. Жители временно-обязанные Аничкову крестьяне, русскіе—православные. 12 семей, въ коихъ 44 души мужеска и 50 женска пола. Главное занятіе ихъ хлѣбопашество, нѣкоторые имѣютъ мукомольныя мельницы и маслобойни, а остальные занимаются плотническимъ мастерствомъ.

Изъ деревни Лукъ вверхъ по направленію Явони, по лѣвому берегу ея, на разстояніи 5 верстъ отъ собора село **Кремно**, принадлежащее помѣщику Аничкову. Постройка вся деревянная. Оно расположено на ровномъ мѣстѣ, окруженномъ лѣсомъ. Самъ помѣщикъ въ немъ не живетъ, а управляющій русскій, вѣроисповѣданія православнаго. Въ селѣ 1 семья, 4 души мужеска и 2 женска пола, и нѣсколько чухонъ изъ Финляндіи. На разстояніи 8 верстъ отъ собора, чрезъ деревню Луки и село Кремно, пролегаетъ проселочная дорога въ деревню **Усадьбу**, расположенную на возвышенномъ, со всѣхъ сторонъ открытомъ мѣстѣ. Одинъ каменный домъ. Ее населяютъ временно-обязанные помѣщику Аничкову крестьяне, русскіе, вѣроисповѣданія православнаго. Жители занимаются хлѣбопашествомъ, нѣкоторые имѣютъ мукомольныя мельницы съ маслобойнями, а иные дѣлаютъ горшки, извѣстные подъ названіемъ Демянскихъ. 12 семей, 47 душъ мужеска и 60 женска пола. На разстояніи 9 верстъ отъ собора по тому же направленію, чрезъ деревню Луки и село Кремно, ведетъ проселочная дорого въ деревню **Гнбно**, расположенную на лѣвомъ берегу рѣки Мошенки, на очень возвышенномъ и совсѣмъ открытомъ мѣстѣ. Жители временно-обязанные помѣщику Аничкову крестьяне, русскіе—православные, занимаются хлѣбопашествомъ и дѣланіемъ горшковъ, извѣстныхъ подъ названіемъ Демянскихъ. 18 семей, 84 души мужеска и 89 женска пола. На разстояніи 5 верстъ отъ собора находится деревня **Шамѣица**, къ ней отъ города чрезъ деревню Скобово Липицкаго прихода ведетъ проселочная дорога. Деревня устроена на ровномъ мѣстѣ. Жители временно-обязанные помѣщику Аничкову крестьяне, русскіе—православные, занимаются хлѣбопашествомъ, нѣкоторые дѣланіемъ посуды, кадокъ, ведеръ и друг. а иные дѣланіемъ горшковъ. 28 семей, 92 души мужеска и 96 женска пола. На разстояніи 10 верстъ отъ собора находится деревня **Кожевниково.** Къ ней чрезъ деревни Скобово и Шишково ведетъ проселочная дорога. Деревня расположена на весьма возвышенномъ и совсѣмъ открытомъ мѣстѣ. Жители временно-обязанные помѣщику Аничкову крестьяне, русскіе—православные, занимаются хлѣбопашествомъ. 10 семей, 41 муже-

ска и 60 женска пола. Чрезъ рѣку Явонь, внизъ по теченію ея по правому берегу, потомъ чрезъ рѣку Демянку, проходитъ проселочная дорога въ деревню **Добросели**, отстоящую отъ собора въ 3 верстахъ; она расположена на правомъ берегу рѣки Явони и на лѣвомъ Чернорученки, впадающей близъ этой деревни въ рѣку Явонь, на довольно ровномъ мѣстѣ. Жители временно-обязанные помѣщицѣ Герздорфъ крестьяне, русскіе—православные, занимаются хлѣбопашествомъ, вывозкою дровъ къ Явони и постройкою небольшихъ рыбачьихъ лодокъ и барокъ для дровъ. 28 семей, 93 душъ мужеска и 100 женска пола. По тому же направленію на разстояніи 5 верстъ отъ собора, чрезъ деревню Добросни и рѣку Чернорученку, идетъ проселочная дорога въ село **Аркадово**, расположенное на правомъ берегу рѣки Явони и принадлежащее наслѣдникамъ помѣщицы Мавриной, постройка въ немъ деревянная. 4 семьи, 11 душъ мужеска и 15 женска пола. Чрезъ деревню Добросни и село Аркадово, на разстояніи 10 верстъ отъ собора, находится деревня **Пасика**, расположенная на правомъ берегу рѣки Явони. Жители Демянскіе мѣщане, занимающіеся хлѣбопашествомъ, построеніемъ барокъ и другихъ мелкихъ судовъ, и возкою дровъ на берега сплавныхъ рѣкъ. 13 семей, 50 душъ мужеска и 60 женска пола. На разстояніи 12 верстъ отъ собора чрезъ деревни Добросни и Пасику, идетъ проселочная дорога въ деревню **Шешу**, расположенную на возвышенномъ мѣстѣ, недалеко отъ рѣки Явони. Жители временно-обязанные наслѣдникамъ помѣщицы Мавриной крестьяне, русскіе—православные, занимаются хлѣбопашествомъ и вывозкою дровъ и лѣса на берега сплавныхъ рѣкъ. 8 семей, 20 душъ муж. и 23 жен. Въ 4 верстахъ отъ собора деревня **Ширяево**, на проселочной дорогѣ. Жители государственные крестьяне, русскіе—православные, занимаются хлѣбопашествомъ и дѣланіемъ полубарокъ, извѣстныхъ подъ именемъ живорыбныхъ и другихъ небольшихъ судовъ. 23 семьи, 85 душъ муж. и 96 жен. пола. На разстояніи 6 верстъ отъ собора находится деревня **Шешахино**, по проселочной дорогѣ, она расположена недалеко отъ рѣки Чернорученки, на мѣстѣ, окруженномъ со всѣхъ сторонъ лѣсомъ. Жители временно-

обязанные помѣщицѣ Аничковой крестьяне, русскіе—православные, занимаются хлѣбопашествомъ и дѣланіемъ небольшихъ рыбачьихъ лодокъ. По Валдайскому почтовому тракту на 3 верстѣ отъ собора, на правой сторонѣ дороги село **Сельцо**, принадлежащее помѣщицѣ Аничковой. Сама помѣщица и служащіе 1 семья, 3 души мужеска и 4 женска пола, русскіе—православные, постройка вся деревянная.

Число жителей:	муж.	жен.
Бѣлаго духовенства	22.	32.
Дворянъ потомственныхъ	2.	5.
Купцовъ	34.	25.
Мѣщанъ	304.	339.
Въ томъ числѣ раскольниковъ . .	1.	2.
Крестьянъ государственныхъ . . .	78.	75.
Въ томъ числѣ раскольниковъ . .	»	1.
Крестьянъ удѣльныхъ	141.	155.
— временно-обязанныхъ . .	1740.	2005.
Регулярныхъ войскъ	212.	»
Въ томъ числѣ римско-католическаго.	6.	»
Евреевъ.	9.	»
Итого.	2620.	2795.
Число родившихся:		
Законно-рожденныхъ	133.	129.
Незаконно-рожденныхъ	5.	13.
Итого.	138.	142.
Число браковъ:		
Православнаго.	46.	
Число умершихъ:		
Моложе 1 года . .	67.	65.
Включительно отъ 1 до 5 лѣтъ. .	52.	65.
5 — 10 —	5.	3.
10 — 15 —	3.	1.
15 — 20 —	»	1.
20 — 25 —	1.	»
25 — 30 —	2.	5.

	муж.	жен.
30 — 35 —	2.	4.
35 — 40 —	3.	6.
40 — 45 —	3.	2.
45 — 50 —	4.	8.
50 — 55 —	»	3.
55 — 60 —	5.	7.
60 — 65 —	5.	»
65 — 70 —	3.	8.
70 — 75 —	2.	1.
75 — 80 —	3.	5.
80 — 85 —	2.	2.
85 — 90 —	»	1.
90 — 98 —	1.	»
Итого.	165.	184.

ПРИХОДЫ
ДЕМЯНСКАГО УѢЗДА.

—

Приходъ Буховскаго погоста, IV° класса.

Церковь въ погостѣ устроена тщаніемъ прихожанъ въ 1762 году, во имя Святителя и Чудотворца Николая и причислена къ IV классу. Въ историческомъ отношеніи церковь не имѣла никакихъ перемѣнъ. Погостъ вмѣстѣ съ церковію расположенъ въ лѣсистой мѣстности на лѣвомъ берегу рѣки *Полы*. Берега рѣки крутые, въ нѣкоторыхъ мѣстахъ каменистые, а въ другихъ покрытые мелкимъ хвойнымъ и лиственнымъ лѣсомъ. Пола въ нѣкоторыхъ мѣстахъ глубока, а въ другихъ слишкомъ мелка и камениста; вода прѣсная,—рыба: язи, щуки, плотва, уклея, есть и сомы. Рыбныхъ промысловъ особенно замѣчательныхъ нѣтъ. Весною по рѣкѣ сплавляются барки съ дровами и овсомъ. Земли принадлежитъ къ этому погосту 42 десятины пахотной и сѣнокосной,—въ этомъ же числѣ 9 десятинъ неудобной,—и усадебной 2 дес. 550 саж. Земля имѣетъ свойство глинистое. Лѣсъ, принадлежащій къ погосту, большею частію хвойный дровяной. Погостъ находится въ 2 верстахъ отъ большой дороги; отъ города Старой Русы въ 60 верстахъ, и отъ города Демянска въ 25 верстахъ. Сообщеніе съ означенными городами удобное. На содержаніе причта получается штатнаго жалованья 336 руб. въ годъ. Доходу отъ продажи свѣчъ 43 руб. 80 коп., кошелькового 40 руб. 70 коп. и кружечнаго 21 руб. 70 коп. Изъ огородныхъ овощей разводится: картофель, морковь, свекла, капуста и огурцы; урожай бываетъ посредственный. Урожай хлѣба тоже бываетъ посредственный. Церквей двѣ,—одна деревянная,

Исторія.

Мѣстность. Рѣка Пола.

Рыба.

Земля и почва.

Лѣсъ.

Пути сообщенія.

Содержаніе причта и церкви.

Огородничество.

Зданія.

Селенія. а другая каменная, еще только вчернѣ выстроена. Къ погосту принадлежатъ 24 деревни, а именно: первое ближайшее селеніе къ погосту деревня **Шахино**, на почтовой дорогѣ. Праздникъ 24 Сентября, Великомученицы Ѳеклы. Далѣе по той же дорогѣ къ городу Старой Русѣ слѣдующія деревни: **Щелеиа**, праздникъ 3 Августа, Преподобному Антонію и 24 Сентября, Великомученицы Ѳеклы. **Хохони**, праздникъ 16 Августа, Спаса Нерукотвореннаго Образа. **Подберезье**, праздникъ 28 Іюля, Смоленской Богородицы и **Корново**, праздникъ 26 Сентября, Іоанну Богослову. **Игнатицы** и **Чернино**, празднуютъ 26 Сентября. **Клуково**, празднуютъ 15 Августа, Успенію Божіей Матери, и **Мисленно**, тоже 15 Августа,—находятся на проселочныхъ дорогахъ. **Высочій Боръ**, празднуютъ 29 Іюня, Петру и Павлу, и 6 Декабря, Святителя Николая. **Заходъ** и **Хмѣли**, празднуютъ 6 Августа, Спасу Преображенію, и 6 Декабря, Великомученицы Параскевы. **Пороги**, празднуютъ тѣмъ же святымъ; находятся на большой дорогѣ, проходящей въ городъ Осташковъ. **Демидово**, празднуютъ 6 Декабря, Святителю Николаю. **Рѣчки**, празднуютъ тоже 6 Декабря. **Савкино**, празднуютъ 15 Августа, Успенію Божіей Матери и 26 Октября, Великомученику Димитрію. **Дѣдно**, празднуютъ Св. Духу и 26 Октября. **Ямникъ**, празднуютъ 6 Декабря, Святителю Николаю. **Каменка**, празднуютъ 6 Декабря и 14 Сентября. **Погорѣлица**, 28 Октября Великомученицы Параскевы. **Тоболка**, празднуютъ тоже 28 Октября. **Бродъ**, празднуютъ 1 Августа Св. мученику Маккавею и **Анишино**, празднуютъ 28 Октября Великомученицы Параскевы, находятся на проселочныхъ дорогахъ. Постройка во всѣхъ означенныхъ деревняхъ деревянная, избы бѣлыя,—въ деревнѣ же Захода находится одинъ каменный домъ. Жители всѣ вообще русскіе, въ зимнее время занимаются вывозкою дровъ на берега рѣки Полы.

Постройка.

Жители и промыслы.

Число жителей:	муж.	жен.
Бѣлаго духовенства	12.	18.
Дворянъ личныхъ	2.	»
Купцовъ	4.	5.

	муж.	жен.
Мѣщанъ	34.	35.
Крестьянъ удѣльныхъ	624.	744.
Раскольниковъ	18.	42.
Крестьянъ временно-обязанныхъ	723.	765.
Военныхъ	21.	22.
Итого.	1421.	1589.

Число родившихся:

Законнорожденныхъ	57.	62.
Незаконнорожденныхъ	1.	»
Итого.	58.	62.

Число браковъ:

Православнаго	27.

Число умершихъ:

Моложе 1 года	21.	19.
Включительно отъ 1 до 5 лѣтъ.	20.	8.
5 — 10 —	1.	1.
10 — 15 —	1.	2.
20 — 25 —	»	1.
25 — 30 —	»	2.
35 — 40 —	1.	2.
40 — 45 —	»	1.
45 — 50 —	»	6.
55 — 60 —	1.	3.
60 — 65 —	»	3.
65 — 70 —	6.	1.
75 — 80 —	2	»
Итого.	53.	49.

—

Приходъ Воронинскій, IV° класса.

Изъ описаній преждебывшей и сгорѣвшей въ 1860 году цер- История.
кви видно, что она построена была 1782 года, но по сказаніямъ нѣкоторыхъ старожиловъ, была еще церковь прежде сгорѣвшей.

Мѣстность. Какъ самое село Воронино, такъ и весь приходъ находится на самой возвышенности Алаунскихъ горъ, проходящихъ отъ города Валдая къ городу Холму. Рѣчка *Щеберика* протекаетъ отъ села Воронина въ 3 верстахъ и, обтекая южную и западную часть прихода, служитъ границею между Демянскимъ и Осташковскимъ уѣздами, Тверской губерніи. Рѣчка, протекая въ горахъ, имѣетъ очень возвышенные берега, вода въ ней чистая и вкусная, рыба форель. Въ 1 верстѣ къ западу отъ села Воронина находится озеро, называемое *Заоярье*, а къ югозападу въ такомъ же разстояніи еще два озера *Долговецъ* и *Плиневецъ*, на востокѣ въ такомъ же разстояніи еще два озера называемыя оба—*Граневскія;* первыя три озера имѣютъ берега иловатые, такъ что не во всякомъ мѣстѣ удобно къ нимъ подойти, послѣднія два имѣютъ берега песчаные, и, находясь въ горахъ, имѣютъ большую глубину (до 10 саж.). Всѣ означенныя озера, исключая Плиневца, (которое въ ширину и длину 30 саж.) въ длину и ширину не болѣе 1 версты. Въ 3 верстахъ отъ села Воронина есть еще два озера—*Исаковское*, на берегу коего стоитъ село Исаково, во всемъ подобное Граневскимъ и *Лаптевское*. Въ означенныхъ озерахъ мѣстными жителями ловится рыба, но въ самомъ незначительномъ количествѣ. Церковной земли 33 десятины, а у прихожанъ на 450 душъ муж. пола до 6/т. десятинъ, вся земля вообще глинистая, каменистая, а потому трудная къ обработыванію. Въ крестьянскомъ надѣлѣ нѣтъ почти никакого лѣсу; а въ помѣщичьихъ дачахъ есть много лѣсу и строеваго, и дровянаго. Весь приходъ расположенъ въ 4 и 5 верстахъ при большой дорогѣ, пролегающей изъ города Старой Русы въ городъ Осташковъ; отъ уѣзднаго города отстоитъ въ 35 верстахъ. Въ 1862 году кошельковаго сбору было 14 руб. 25 коп., кружечнаго сбору 2599 руб.; такая огромная сумма зависѣла отъ сборной книги, выданной изъ Новгородской Духовной Консисторіи и отъ пожертвованія прихожанъ на построеніе каменной церкви. Огородные овощи разводятся въ самомъ незначительномъ количествѣ, только для домашняго употребленія, потому что крестьяне болѣе занимаются хлѣбопашествомъ. Притомъ же огородныхъ овощей за дальностію отъ города сбыть некуда. Во всемъ при-

Озера: Заоярье, Долговецъ и Плиневецъ, Граневскія.

Озера: Исаковское и Лаптевское.

Земля.

Почва.

Лѣса.

Пути сообщенія.

Содержаніе церкви.

Огородничество.

ходѣ преимущественно занимаются хлѣбопашествомъ. На ревиз- Посѣвы и урожай хлѣба.
скую душу высѣвается отъ 1 до 2 четвертей ржи, отъ 3 до 4 четвертей овса, прочіе хлѣба, какъ-то: пшеница, греча, горохъ, ленъ, конопля сѣются въ весьма незначительномъ количествѣ. Рожь родится сама 5 и 6, а овесъ самъ 3-й Садовъ, исключая Сады.
помѣщицы Носовичъ, ни у кого нѣтъ. Почти всѣ прихожане Промыслы.
бондари, занимаются дѣланіемъ деревянной посуды, которую сбы-
ваютъ въ ближайшихъ городахъ. Въ приходѣ двѣ церкви: одна Зданія.
деревянная, а другая вновь строющаяся каменная. У каждаго почти жителя двѣ избы, одна чистая для лѣта, а другая зимняя черная, всѣ постройки кроются болѣе соломою. Въ приходѣ есть Школы.
двѣ школы, одна въ селѣ Воронинѣ, а другая въ селѣ Исаковѣ, обучающихся—29 мальчиковъ. Весь приходъ, находясь, какъ ска- Селенія.
зано выше, на самой возвышенности Алаунскихъ горъ, имѣетъ мѣстоположеніе возвышенное—открытое, такъ что всѣ 8 деревень прихода видны изъ села **Воронинина.** Самое ближайшее селеніе (близъ церкви) **Мамоновщина,** прочія же деревни, окружая село Воронино: съ южной, восточной и сѣверной сторонъ, отстоятъ отъ церкви въ 3 верстахъ. Самое дальнее селеніе **Гоголино**—къ сѣверу отъ церкви, отстоитъ отъ ней въ 8 верстахъ. Ко всѣмъ селеніямъ пролегаетъ дорога проселочная, Дороги.
гористая, больше частію каменистая и удобная для однокоиной ѣзды. Всѣ прихожане вѣроисповѣданія православнаго и русскіе; Жители.
въ выговорѣ вмѣсто буквы ч употребляютъ ц.

Число жителей:	муж.	жен.
Бѣлаго духовенства.	7.	12.
Дворянъ потомственныхъ	»	7.
Мѣщанъ	1.	6.
Крестьянъ временно-обязанныхъ. . .	386.	475.
Отставныхъ нижнихъ чиновъ	12.	»
Солдатскихъ женъ и дочерей ихъ . .	»	19.
Итого .	406.	525.
Число родившихся:		
Законнорожденныхъ	24.	22.
Число браковъ:		
Православнаго	10	

Число умершихъ:	муж.	жен.
Моложе 1 года.	12.	8.
Включительно отъ 1 до 5 лѣтъ . .	3.	4.
5 — 10 — . .	2.	2.
10 — 15 — . .	»	1.
45 — 50 — . .	1.	»
50 — 55 — . .	»	1.
55 — 60 — . .	1.	1.
60 — 65 — . .	2.	2.
65 — 70 — . .	3.	2.
Итого .	24.	21.

Приходъ Вельевскій, IV° класса.

Исторія. Въ поземельныхъ актахъ приписнаго монастыря Галилейской пустыни къ Воскресенскому монастырю Новому Іерусалиму, относящихся къ временамъ Царя Алексѣя Михайловича и Патріарха Никона, упоминается о Вельевскомъ приходѣ, какъ существовавшемъ уже въ то время. Древняя приходская церковь, по указанію старожиловъ, находилась въ деревнѣ Вельѣ, на самомъ почтовомъ трактѣ изъ г. Валдая въ Демянскъ; она сгорѣла въ половинѣ прошедшаго столѣтія. Послѣ этого пожара тогда же въ приходскую церковь была обращена монастырская Галилейской пустыни, но и эта подверглась той же участи около 1770 года. Въ замѣнъ послѣдней, усердіемъ прихожанъ, въ 1775 году выстроена настоящая, которая находится не въ Вельѣ, а Станахъ въ $^1/_4$ версты отъ древней на югъ, на томъ самомъ мѣстѣ, гдѣ былъ нѣкогда монастырь Галилейской пустыни. Что древняя приходская церковь находилась въ Вельѣ, это видно изъ мѣста, на которомъ она стояла, и изъ того, что священноцерковнослужители и по настоящее время живутъ въ Вельѣ, а не на Станахъ, какъ бы слѣдовало по близости къ церкви. Болѣе о судьбѣ Вельевскаго прихода нѣтъ никакихъ историческихъ свѣдѣній.

Мѣстность. Приходъ расположенъ въ мѣстности открытой и возвышенной, при *Вельевскомъ* озерѣ.

Озеро Вельевское. Озеро раздѣляется на три плеса и простирается по глазомѣру въ длину верстъ на 15, а въ шири-

ну отъ 4 до 5, глубина его мѣстами доходитъ до 12 саженъ и болѣе; вода прѣсная, весьма прозрачная и пріятная для вкуса; озеро рыбное. Видъ береговъ мѣстами плоскій, а болѣе возвышенный, грунтъ песчаный и очень каменистый. При покойномъ Императорѣ НИКОЛАѢ ПАВЛОВИЧѢ было намѣреніе водою этого озера усилить Вышневолоцкую водяную систему и съ этою цѣлію былъ уже прорытъ *каналъ* въ озеро Шлино и учрежденъ при устьѣ рѣки Явони, выходящей изъ Вельевскаго озера, бейшлотъ; но предпріятіе не удалось, вода не пошла по каналу, хотя и поднялась болѣе сажени противъ прежняго уровня. Озеро это прежде принадлежало монастырю Галилейской пустыни, а теперь находится во владѣніи экономическихъ крестьянъ, отошедшихъ отъ монастыря, вѣроятно при Павлѣ Петровичѣ или Екатеринѣ II. Всей вообще церковной земли считается по планамъ 53 десятины 1228 саженъ, въ томъ числѣ усадебной и огородной 3 десятины и 446 саженъ, пашенной 31 десятина 2127 саженъ, сѣнокосной 5 десятинъ 1867 саженъ, невоздѣлываемой—подъ церковію и кладбищемъ 240 саженъ и подъ проселочными дорогами 1 дес. 402 саж. и наконецъ совершенно неудобной подъ болотомъ 11 дес. 940 саж. Изъ числа пашенной земли до 5 десятинъ находится подъ строеніями жителей деревни Становъ, которые платятъ въ церковь и священноцерковнослужителямъ незначительный оброкъ. Земля большею частію суглинистая и черноземная, но есть и песокъ. На всей этой землѣ нѣтъ ни лѣсу, ни рѣкъ, ни рѣчекъ, ни замѣчательныхъ источниковъ. Приходъ находится при почтовомъ трактѣ изъ города Валдая въ городъ Демянскъ. Сообщеніе съ городами удобное. Близъ деревни Велья на землѣ священноцерковнослужителей и Вельевскихъ экономическихъ крестьянъ есть нѣсколько кургановъ, о которыхъ существуетъ преданіе—будтобы нарыты во времена пришествія Литовцевъ на Россію и подъ ними скрыты сокровища. Въ день преподобнаго Антонія Римлянина въ Осинушкѣ и въ день Сошествія Св. Духа на Апостоловъ въ Симанихѣ, на существующихъ при деревняхъ кладбищахъ, покрытыхъ елевыми рощами, по заведенному издревле порядку, надъ почивающими праотцами служатся панихиды. На содержаніе ду-

Каналъ.

Земля.

Пути сообщенія.

Курганы.

Благочестивые обычаи.

Содер-

жаніе причта и церкви. ховенста производится штатнаго жалованья 336 рублей въ годъ; отъ продажи свѣчъ, на основаніи пятилѣтней сложности, получается прибыли до 16 рублей, въ кошелекъ и кружку собирается до 140 рублей и съ арендныхъ статей до 20 рублей.

Рыбные промыслы. Причетники занимаются отчасти рыболовствомъ, особенно въ осеннее время, ловятъ преимущественно ершей и окуней—одинакими, или малыми неводами и сѣтями, налавливаютъ примѣрно по ихъ словамъ, на сумму до 50 руб. въ годъ.

Звѣри. Въ окрестностяхъ прихода водятся преимущественно зайцы, бѣлки, хори, норки и лисицы. Нѣкоторые изъ прихожанъ занимаются ловлею звѣрей въ капканы, а зайцевъ въ тенета.

Зданія. Въ приходѣ деревянныхъ зданій одна церковь, при ней домъ—онъ же и сторожка и нѣсколько лавокъ, въ деревняхъ двѣ часовни.

Библіотека. Церковная библіотека состоитъ изъ Богослужебныхъ, вѣро-и нравоучительныхъ книгъ до 50 томовъ, и одной неполной рукописи, въ копіи писанной въ 1774 году, съ поземельныхъ актовъ монастыря Галилейской пустыни, составленныхъ въ 7177 году отъ сотворенія міра, въ 1669 году отъ Рождества Христова.

Школа. Въ деревнѣ Вельѣ одна приходская школа, открытая священноцерковнослужителями безвозмездно; обучающихся въ ней 18 мальчиковъ и 5 дѣвочекъ; дѣти принадлежатъ къ сословіямъ: купеческому, мѣщанскому и крестьянскому государственныхъ имуществъ.

Селенія. Въ приходѣ всего 16 селеній, которыя расположены въ слѣдующемъ порядкѣ: близъ церкви деревня **Станы**, въ $^1/_4$ версты отъ почтоваго тракта. Деревня **Велье**, на сѣверъ отъ церкви, на самомъ почтовомъ трактѣ и станція, здѣсь же живутъ и священноцерковнослужители. **Григоровщина**, на почтовомъ трактѣ отъ станціи въ 1 верстѣ на западъ къ Демянску. **Дунаевщина**, на почтовомъ трактѣ въ 2 верстахъ отъ станціи на западъ. Деревня **Бураково**, противъ Дунаевщины въ $^1/_4$ версты на югъ отъ почтоваго тракта. **Подберези**, на проселочной дорогѣ, въ 6 верстахъ отъ церкви и въ 3 отъ почтоваго тракта, на югъ, сворачивая съ 4 версты, отъ Вельевской станціи. **Осинушка**, на 7 верстѣ почтоваго тракта. Деревня **Софронково**, отъ Осинушки въ 3 верстахъ, на проселочной дорогѣ, а отъ церкви въ 10. Деревни отъ Велья къ Вал-

даю на востокъ: **Шапорсенье**, въ 2 верстахъ отъ Велья, отъ большой дороги въ 4 верстахъ. **Княжево**, въ 7 верстахъ, 5 верстъ большая дорога и около 2-хъ проселочная, на юго-востокъ отъ большой. **Спиридиха**, по тому же проселочному направленію, какъ и Княжево, въ 12-ти верстахъ. Помѣстье **Ивково**, отъ церкви въ 3 верстахъ, по проселочной, очень каменистой дорогѣ. Деревня **Шарапиха**, на той же проселочной дорогѣ, отъ Ивкова въ 2 верстахъ, а отъ церкви въ 5. Деревня **Ольхинино**, на бывшемъ почтовомъ трактѣ изъ города Валдая въ Осташковъ въ 7 верстахъ отъ церкви. Усадьба **Архангело**, на той же дорогѣ, въ 15 верстахъ отъ церкви, и наконецъ **Шенево**, отъ Арханска на югъ, на проселочной дорогѣ, въ 15 верстахъ отъ церкви. Всѣ деревни расположены въ мѣстности болѣе или менѣе возвышенной и на берегахъ Вельевскаго озера, исключая только Осинушки, которая стоитъ при рѣкѣ Явони, Софронкова при рѣчкѣ Лотейкѣ и Шенева при Шеневскомъ небольшомъ озерѣ. Жители во всѣхъ деревняхъ природные русскіе—православные, постройка деревянная. Избы бѣлыя. Жители деревень, расположенныхъ близъ озера Велья, почти всѣ занимаются рыбною ловлею. Ловятъ болѣе одинками, большими и лѣтними и зимними неводами, сѣтями, оборами, въ мережи и норота, весною бьютъ болѣе щукъ острогами въ ночное время съ лучемъ и другими способами; налавливаютъ приблизительно въ годъ на сумму до 8000 рублей; рыба ловится снятки, лещи, язи, ряпушка, плотва, уклея, окуни, ерши, щуки и налимы, попадается еще форель, только очень рѣдко и по одной или по двѣ штуки. Эта послѣдняя рыба неприродная въ Вельевскомъ озерѣ, а вѣроятно, какъ и ловцы объясняютъ, уходитъ изъ рыбнаго завода Г. Рѣшеткина, основаннаго Г-мъ Врасскимъ.

Рѣки: Явонь и Лотейка.

Рыбная ловля.

Рыба.

Число жителей:	муж.	жен.
Бѣлаго духовенства	7.	7.
Дворянъ потомственныхъ	2.	»
Купцовъ	15.	11.
Мѣщанъ	48.	62.
Крестьянъ государственныхъ	678.	716.

	муж.	жен.
Крестьянъ временно-обязанныхъ . .	141.	160.
Дворовыхъ людей, не приписавшихся къ обществамъ. . . .	12.	11.
Отставныхъ нижнихъ чиновъ . . .	41.	»
Солдатскихъ женъ и дочерей ихъ .	»	34.
Итого.	944.	1001.
Число родившихся:		
Законнорожденныхъ.	26.	35.
Число браковъ:		
Православнаго. . .	11.	
Число умершихъ:		
Моложе 1 года.	11.	13.
Включительно отъ 1 до 5 лѣтъ .	2.	4.
10 — 15 — .	1.	1.
15 — 20 — .	»	1.
35 — 40 — .	»	1.
40 — 45 — .	2.	»
50 — 55 — .	1.	1.
60 — 65 — .	2.	1.
65 — 70 — .	2.	»
70 — 75 — .	1.	7.
75 — 80 — .	1.	»
80 — 85 — .	»	3.
85 — 90 — .	1.	»
Итого.	24.	32.

—

Приходъ Домашевской Успенской церкви, VII класса.

Исторія Приходъ основанъ 1844 года, государственными крестьянами, съ разрѣшенія Епархіальнаго Начальства, по причинѣ дальняго разстоянія отъ приходскихъ церквей, при которыхъ они прежде находились. 1858 года Марта 13 дня, отъ молніи сгорѣла первоначально устроенная прихожанами деревянная церковь вся до основанія; въ томъ же году устроена съ дозволенія Епархіаль-

наго Начальства временная деревянная церковь; въ 1859 году на мѣстѣ сгорѣвшей заложена каменная трехъ-престольная церковь, которая въ 1863 году кончена; и въ ней 22 Октября освященъ теплый придѣлъ во имя Архистратига Михаила Преосвященнымъ Герасимомъ Епископомъ Старорускимъ. Въ настоящее время приготовлены къ освященію главный въ честь Успенія Божіей Матери и теплый въ честь Іоанна Предтечи предѣлы. При усердіи прихожанъ къ успѣшному построенію церкви способствовали: а) пособіе выданное изъ Св. Синода въ количествѣ 2500 рублей; б) ссуда выданная изъ Министерства Государственныхъ Имуществъ въ количествѣ 2500 рублей серебр. и значительныя пожертвованія частныхъ лицъ, которыхъ поступило 10,000 руб. Во время пожара 1858 года сгорѣла большая часть церковныхъ документовъ. Домашевская приходская церковь стоитъ на небольшомъ возвышенномъ холмѣ. Вокругъ ней совершенно открытая мѣстность, занятая съ полуденной стороны домами и огородами священноцерковнослужителей, къ которымъ примыкаетъ селеніе Домаши, а съ остальныхъ трехъ сторонъ полями церковнослужителей. Ни озера, ни рѣки при немъ нѣтъ никакой. Жители пользуются водою изъ небольшихъ ключей, въ которыхъ вода солоноватаго вкуса, при кипяченіи даетъ очень много навару. Домашевскій причтъ имѣетъ во владѣніи своемъ 35 десятинъ 1400 саженъ, изъ коихъ 3 десятины заняты двумя церквами и кладбищемъ и постройками церковнослужителей и около 11 десятинъ неудобной и невоздѣланной. Почва земли большею частію подзолъ, есть мѣстами глинистая, песчаная и каменистая. Приходъ расположенъ при деревнѣ Домашахъ вѣдомства государственныхъ имуществъ, отстоитъ отъ почтовой дороги изъ г. Демянска въ Валдай въ 15 верстахъ и 23 отъ уѣзднаго города Демянска. Сообщеніе съ онымъ довольно удобное. Въ саженяхъ 120 отъ церкви есть небольшой холмъ, двѣ болѣе чѣмъ столѣтнія березы и ели одиноко на немъ растущія и множество камней, разставленныхъ въ порядкѣ, свидѣтельствуютъ, что здѣсь было старинное кладбище, а народная молва добавляетъ, что подъ корнями этихъ деревъ до литовскаго разоренія зарыты по преимуществу церковныя сокровища, что заставляетъ искателей приключеній

Мѣстность.

Земля.

Почва.

Пути сообщенія.

Кладбище и клады.

каждогодно въ ночь на Ивановъ день (24 Іюня) пробовать счастія.

Ярмарка. 27 Мая въ память обрѣтенія мощей преподобнаго Нила Столобенскаго бываетъ особенно большое стеченіе народа и устраивается торгъ сельскими произведеніями, какъ-то: холстомъ, косами, граблями, сохами, брусками, колесами и т. п. По чрезвычайнымъ обстоятельствамъ, въ которыя поставленъ Домашевскій приходъ пожаромъ церкви, въ настоящее время и поступленіе суммъ чрезвычайное, а до 1858 года на содержаніе его получалось: а) изъ уѣзднаго Казначейства штатнаго жалованья причту 212 рублей серебромъ по полугодно, отъ прихожанъ и другихъ богомольцевъ посѣщающихъ Ромашевскій приходъ, б) отъ продажи свѣчъ съ 1850 по 1858 годъ отъ 10 до 12 рублей серебромъ, кошельковаго сбору до 250 рублей серебромъ, кружечнаго сбору до 50 рублей, молебенныхъ и поминовенныхъ отъ 250 до 300 руб. сереб. Пахатная и огородная земля, заключающая въ себѣ большею частію подзолъ, не даютъ никогда удовлетворительнаго урожая и удовлетворительный урожай получается только при тщательномъ удобреніи. Зданія, принадлежащія Домашевскому приходу: церкви—1 каменная, въ честь Успенія Пресвятыя Богородицы, съ придѣлами во имя Архистратига Михаила и Св. Предтечи Іоанна, одноглавая крытая желѣзомъ и 1 деревянная во имя преподобнаго Нила Столобенскаго, крытая и обшитая тесомъ. Часовень 6, всѣ деревянныя, крытыя тесомъ. Служба въ нихъ бываетъ только въ дни завѣтныхъ праздниковъ. Жилыхъ домовъ общественныхъ нѣтъ, а частныхъ, принадлежащихъ членамъ причта, четыре, деревянные, крытые тесомъ. Церковную библіотеку составляютъ 67 экземпляровъ разнаго содержанія, въ числѣ коихъ священнаго писанія 4; церковныхъ и Богослужебныхъ 40, историческихъ 3, духовно-нравственнаго содержанія 20. Священникъ съ 14 Октября 1861 г. въ своемъ домѣ обучаетъ крестьянскихъ дѣтей: азбукѣ, молитвамъ, краткому катихизису, краткой священной исторіи, выкладкѣ на счетахъ и чистописанію. Домашевскій приходъ составляютъ слѣдующія селенія: близъ самой церкви государственныхъ имуществъ Лужецкой волости село Домашево, въ немъ 34 двора, муж. пола 102, жен. 110 д.; почва земли большею частію хверщева-

Содержаніе причта и церкви.

Урожай овощей и хлѣба.

Зданія.

Библіотека.

Школа.

Селенія.

тая и подзольная, на каждую ревизскую душу земли около 7 десятинъ. Отъ дурной упашки и открытаго, возвышеннаго положенія урожай въ самые хорошіе годы не превышаетъ: рожь саме— 4, овесъ—самъ $2^1/_2$; скота держатъ прихожане на 2 души 1 рабочую лошадь, 1 корову и 1 овцу. Лѣсу вовсе нѣтъ, кромѣ березоваго, ивоваго и ольховаго кустарника. **Плешевичи,** при рѣчкѣ ***Плешевкѣ,*** въ разстояніи отъ церкви въ 3 верстахъ, муж. 96, жен. пола 113 душъ, дворовъ 35, качество земли сходно съ Домашевскою. Въ 200 саженяхъ отъ деревни находится ро-щща; плиты и камни, расположенные въ порядкѣ служатъ признакомъ, что здѣсь было прежде кладбище. Преданіе говоритъ, что до литовскаго разоренія здѣсь была церковь. **Заполье,** въ 5 верстахъ отъ церкви на проселочной дорогѣ изъ Демянска въ Валдай, при озерѣ, въ ней муж. 90, жен. пола 104 д. въ 27 дворахъ. Почва земли хверщеватая, песчаная. Озеро называется «*Лужа*» малорыбное, имѣетъ въ окружности около $3^1/_2$ верстъ, мелководное—самая большая глубина 2 сажени. Озеро это наполняется двумя рѣчками, текущими изъ болотъ, изъ кохъ одна называется Плешевка, а другая безъименная. Изъ озера вытекаетъ рѣчка *Лужепка*. Берега озера немного возвышенные, песчаные, грунтъ земли въ озерѣ иловатый—вязкій, цвѣтъ воды желтоватый, вкусъ вяжущій. **Хилково,** въ 2 верстахъ отъ церкви, 46 муж. и 59 жен. пола д., въ 20 дворахъ. Двѣ трети земли хверщеватаго и бороваго свойства и одна треть подъ топкимъ болотомъ, изъ котораго вытекаетъ рѣчка *Львовка*. **Мирохины,** въ 4 верстахъ отъ церкви, 161 муж. и 170 жен. пола, 55 дворовъ. Земля частію глинистая, частію подзольная, расположена въ совершенно-открытой, возвышенной и безводной мѣстности. Крестьяне не занимаются никакимъ промысломъ, въ свободное отъ полевыхъ работъ время плетутъ лапти. Деревня **Ханево,** въ 6 верстахъ отъ церкви, перечислена изъ Липецкаго прихода къ Домашевскому въ 1859 году. Въ ней 75 душъ муж. и 8 жен. пола, въ 20 дворахъ, расположена въ долинѣ, между грядъ высокихъ горъ, идущихъ отъ востока къ западу, на рѣчкѣ *Ханевкѣ,* впадающей въ Черный Ручей. Вѣковыя ели осѣняютъ довольно древнюю часовню, находящуюся среди дерев-

Р. Плешевка.

Старинное кладбище.

Озеро Лужа.

Рѣка Львовка

Р. Ханевка,

ни. Сѣверная гряда горъ и примыкающая къ ней полоса земли— глинистаго и частію рухляковаго, а нижняя глинисто-известковаго свойства. На поляхъ деревни Ханей находятся большія известковыя скалы; но за безлѣсьемъ и дальностію сплавныхъ рѣкъ онѣ не разработаны, и не приносятъ жителямъ никакихъ выгодъ. Государственныхъ имуществъ Филипогорской волости: деревня **Данилово**, при рѣчкѣ *Яблонкѣ*, въ 4 верстахъ отъ церкви, стоитъ на проселочной дорогѣ изъ г. Осташкова въ г. Крестцы, въ ней въ 30 дворахъ 94 муж. и 111 д. жен. пола. Грунтъ земли частію глинистый и частію подзолъ, до поступленія въ вѣдомство государственныхъ имуществъ принадлежали нонастырю преподобнаго Антонія Римлянина. Деревня **Курганъ**, въ 4 верстахъ отъ церкви, при рѣчкѣ *Песчанкѣ*, въ ней въ 14 дворахъ 38 муж. и 40 жен. пола душъ. Грунтъ земли большею частію песчаный и гористый. Деревня **Сухая Вѣтошь** (въ просторѣчіи **Невѣръ**), въ 6 верстахъ отъ церкви, при озерѣ Невѣрномъ; въ 55 дворахъ 145 душъ муж. и 160 жен. пола. Высокія горы, прорѣзывающія всю мѣстность и множество камней дѣлаютъ почву почти безплодною и весьма трудною къ обработкѣ. Недостатокъ въ продовольствіи жителей этой деревни пополняютъ торговлею; они скупаютъ у сосѣднихъ крестьянъ яблоки, развозятъ по деревнямъ и промѣниваютъ на тряпки, куделю, ломаное желѣзо и проч., что продаютъ особымъ промышленникамъ. Въ этомъ проводятъ всю зиму. Озеро *Невѣрное* въ окружности своей имѣетъ 3 версты, берега очень высокіе и каменистые, глубина его доходитъ до 5 саженъ, наполняется подземными ключами, вода въ немъ очень чистая, вкусъ мягкій, при кипяченіи не дастъ нисколько навару; рыбы въ немъ очень мало. Деревня **Митрошино**, въ 9 верстахъ отъ церкви, расположена на высокой горѣ, 13 дворовъ, 42 души муж. и 37 жен. пола. Мѣстность совершенно сходна съ Невѣрскою. Деревня **Лукино**, въ 9 верстахъ отъ церкви, построена на высокой горѣ, въ 1860 году сгорѣла до основанія. Грунтъ земли песчаный, 12 дворовъ, 39 душъ муж. и 35 жен. пола, живутъ въ въ крайней бѣдности. Удѣльнаго вѣдомства Бурегскаго волостнаго правленія. Деревня **Клевичи**, при рѣчкѣ Яблонкѣ, въ 5

Р. Песчанка.

Оз. Невѣрное.

верстахъ отъ церкви, на проселочной дорогѣ изъ г. Демянска въ г. Валдай. Въ ней 122 души муж. и 147 жен. пола, въ 42 дворахъ. Построена по плану. Изъ зданій общественныхъ заслуживаютъ вниманіе: 1) вновь отстроенная деревянная церковь, крытая тесомъ, а главы на церквѣ и колокольнѣ бѣлой жестью, при ней имѣетъ составиться особый отъ Домашевскаго приходъ; 2) запасный хлѣбный магазинъ на каменномъ фундаментѣ, крытый тесомъ и при немъ сарай для храненія пожарныхъ инструментовъ и усовершенствованныхъ земледѣльческихъ орудій, 3) сельское училище, устроенное по методѣ Ланкастера, богатоеШкола учебниками и другими книгами; къ сожалѣнію, съ поступленіемъ изъ удѣльнаго вѣдомства въ вѣдомство мировыхъ учрежденій стоитъ почти пусто. Земля, владѣемая крестьянами деревни Клевичъ, почти исключительно хверщеватая, даетъ обильные урожаи, особенно ржи, но ея немного поболѣе 4 десятинъ на душу. Жи-Промыслы. тели занимаются сапожнымъ мастерствомъ и распиловкою на тесъ лѣсу. На землѣ деревни Клевичъ нѣтъ даже и кустарника, топливо и лѣсъ на постройку жители привозятъ за 40 верстъ, или пріобрѣтаютъ покупкою у сосѣднихъ помѣщиковъ. Смежная съ Клевичами деревня **Якимовщина**, при рѣчкѣ безъимянной, въ 3 верстахъ отъ церкви. Въ ней 60 душъ муж. и 70 жен. пола, въ 20 дворахъ. Много разъ горѣла. Земля, принадлежащая ей, хверщеватая, но въ плодородіи весьма много уступаетъ Клевичской, отъ того жители значительно бѣднѣе; недостатокъ въ продовольствіи пополняютъ сапожнымъ промысломъ и распиловкою лѣса на тесъ. Деревня **Шакладецъ**, въ 4 верстахъ отъ церкви, при рѣчкѣ Песчанкѣ, впадающей въ Яблонку, 13 дворовъ, 40 душъ муж. и 49 жен. пола. Земля хверщеватая и песчаная, большею частію гористая, зимою страдаетъ отъ вѣтровъ, а лѣтомъ отъ жаровъ, убивающихъ растительность. По близкому разстоянію отъ центральнаго селенія, всѣ описанныя селенія, составляющія Домашевскій приходъ, подходятъ подъ одну категорію, и что писано о церковныхъ земляхъ, вполнѣ приложимо къ каждому селенію, въ большей или меньшей мѣрѣ, смотря по большому или меньшему числу горъ. Развитію земледѣ-Земледѣліе и скотоводство. лія и скотоводства поставляютъ сильныя препятствія: а) возвы-

шенное и гористое мѣстоположеніе, а именно зимою на горахъ посѣвы страдаютъ отъ недостатка снѣга, а въ долахъ залегаетъ онъ огромными массами. Съ наступленіемъ весны на горахъ все растетъ, а на долахъ еще лежитъ снѣгъ и губитъ посѣвы; потому никогда не бываетъ хорошаго урожая. Замѣчательно, что въ сосѣднихъ приходахъ—Лужецкомъ, въ 20 верстахъ, при ровномъ мѣстоположеніи и близости лѣсовъ цѣлою недѣлею раньше наступаетъ весна и на оборотъ цѣлою недѣлею позже наступаетъ зима. б) Недостатокъ лѣсовъ; за 30 верстъ, всякому извѣстно, какъ неблагопріятно безлѣсье на производительность почвы. в) Падежи скота,—хотя и нечастые, за то надолго отзываются въ хозяйствѣ крестьянъ. При вышеписанныхъ неблагопріятныхъ условіяхъ производительности почвы, и самый посредственный урожай обусловливается хорошимъ удобреніемъ; но падежъ скота совершенно убиваетъ хозяйство крестьянъ.

Число жителей:	муж.	жен.
Бѣлаго духовенства	11.	13.
Мѣщанъ	7.	7.
Крестьянъ государственныхъ . . .	928.	1027.
Въ томъ числѣ раскольниковъ . .	10.	9.
Крестьянъ временно-обязанныхъ . .	216.	257.
Отставныхъ нижнихъ чиновъ . . .	49.	»
Солдатскихъ женъ и дѣтей ихъ . .	»	63.
Итого.	1221.	1376.
Число родившихся:		
Законно-рожденныхъ	43.	47.
Незаконно-рожденныхъ	4.	4.
Итого.	47.	51.
Число браковъ:		
Православнаго	12.	
Число умершихъ:		
Моложе 1 года . .	17.	16.
Включительно отъ 1 до 5 лѣтъ. .	11.	5.
5 — 10 — . .	2.	1.
10 — 15 — . .	»	1.

	муж.	жен.
15 — 20 —	1.	1.
20 — 25 —	2.	2.
25 — 30 —	1.	»
35 — 40 —	1.	»
40 — 45 —	1.	1.
45 — 50 —	1.	2.
50 — 55 —	1.	2.
55 — 60 —	1.	3.
60 — 65 —	2.	4.
65 — 70 —	2.	1.
70 — 75 —	1.	2.
75 — 80 —	2.	2.
80 — 85 —	1.	1.
85 — 90 —	»	1.
90 — 95 —	»	1.
Итого.	47.	46.

Приходъ Ильиногорскій.

Церковь, какъ видно изъ клировыхъ вѣдомостей,, построена деревянная, иждивеніемъ прихожанъ въ 1691 году. Въ этомъ году, по молвѣ народной церковь сгорѣла, сохранена была только жителями мѣстная икона Святаго пророка Иліи. Первоначальное же основаніе прихода и церкви, по народному преданію, нужно отнести ко временамъ дальнѣйшимъ. По народному устному преданію перевоначальный деревянный храмъ Святаго пророка Иліи стществовалъ еще во времена нашествія, на нынѣшній Демянскій уѣздъ, литовцевъ. Есть даже народная молва, что литовцы, разоряя окрестность, неоднократно пытались подойти и къ Ильиногорскому погосту; но подходя къ нему, за мглою не находили. Другая церковь каменная, построена въ 1801 году, тоже усердіемъ прихожанъ. Исторія.

Мѣстность, на которой расположенъ погостъ гористая, со всѣхъ сторонъ открытая. Въ приходѣ находится всей вообще земли до 10/т. десятинъ. Земля въ приходѣ большею частію подзольная, мѣстами только песчаная. Черно- Мѣстность. Земля.

земной земли, исключая усадебныхъ мѣстъ, вовсе нѣтъ. Лѣсу въ приходѣ никакого нѣтъ. Растетъ только мѣстами небольшой
Рѣки. кустарникъ. По приходу протекаютъ рѣчки: *Грабланка, Остреченка, Мотаженка* и *Купянка*. Первыя три впадаютъ въ послѣднюю, а послѣдняя въ рѣку Явонь, находящуюся внѣ прихода. Купянка протекаетъ до 10 верстъ, Грабленка до 4, Мотаженка до 3, Остреченка до 11 верстъ. Въ весенніе разливы глубина ихъ мѣстами бываетъ до 3 саженъ, а въ обыкновенное время въ рѣдкихъ мѣстахъ до $1^1/_2$ аршинъ. Дно и берега рѣкъ песчаные, каменисты и вообще загромождены кореньями раз-
Рыба. ныхъ растеній. Рыба водится: лососи, сиги, гололи и налимы, но ловить рыбу по сказаннымъ выше причинамъ, почти не-
Озера. возможно. Въ приходѣ находится четыре озерка: *Плешевско* примѣрно до 400 саженъ длины и до 200 ширины, и три глухихъ: *Марковское* въ 100 саженъ длины и 80 ширины, *Березанцкое* въ 50 саженъ длины и ширины, *Буковское* до 200 саженъ длины и 100 ширины; рыба въ нихъ водится лени, щуки, плотва, окуни и ерши. Ловля рыба въ первомъ озерѣ самая незначительная. Въ послѣдни трехъ ловля рыбы почти невозможна; потому что глубина, по словамъ мѣстныхъ жителей, чрезвычайно велика, и дно ихъ илисто и завалено лѣсомъ; послѣдніе три озерка по примѣтамъ мѣстныхъ жителей изобилыны
Пути сообщенія. рыбою. Приходъ расположенъ въ 2 верстахъ отъ проселочной дороги, идущей изъ города Демянска въ городъ Осташковъ, отъ города Демянска погостъ находится въ 12 верстахъ. Сообщеніе съ городомъ удобное, исключая разлива воды въ весенніе время.
Границы. Приходъ граничитъ: съ Липецкимъ, Куйскимъ, Филипогорскимъ, Строиловскимъ и частію съ Демянскимъ приходами. Въ приходѣ
Курганы. находится до 20 кургановъ, о коихъ народная молва гласитъ,
Содержаніе что они насыпаны надъ тѣлами убитыхъ когда-то литовцевъ. Отъ продажи свѣчъ выручается въ годъ 115 рублей серебромъ. Отъ сборовъ: кошельковаго до 50 рублей, кружечнаго до 40 рублей
Огородничест. серебромъ. Огородныя овощи разводятся въ самомъ маломъ количествѣ. Урожай бываетъ ничтожный. Это зависитъ отъ грун-
Урожай хлѣба. та земли и гористаго мѣстоположенія селеній. Въ приходѣ высѣвается хлѣба: ржанаго до 880 четвертей, яроваго до 3230 чет-

вертей, картофеля до 188 четвертей. урожай ржи бываетъ самъ—четвертъ, яроваго хлѣба самъ—другъ, очень рѣдко самъ—третій; картофеля самъ—третій. Грѣчи, льну и конопля, сѣютъ очень мало и урожай бываетъ плохой. Садовъ въ приходѣ почти во- Сады.
все нѣтъ, а если и есть гдѣ яблонныя и вишневыя дерева, то растутъ въ дикомъ состояніи и хозяину приносятъ очень мало пользы. Жители преимущественно занимаются хлѣбопашествомъ, Промыслы.
въ свободное отъ хлѣбопашества время, особенно осеннее, ходятъ по разнымъ мѣстамъ для копанья каналовъ, прудовъ, колодцевъ и т. п. Дома въ свободное время занимаются дѣланіемъ глиняныхъ горшковъ. Здѣсь добывается особаго качества, тем- Глина.
но-голубаго цвѣта глина, которая идетъ на стекляные заводы Новгородской губерніи, а частію въ С.-Петербургъ, Москву, Тверь, Казань, и другіе города. Изъ этой глины приготовляются на стекляныхъ заводахъ горшки для варенія стекла. Глины каждогодно произвоятъ въ приходѣ до 10/т. пудовъ, и она достается совершенно другими способами, нежели глина обыкновенная, употребляемая жителями для дѣланія горшковъ, для домашняго употребленія. Этимъ промысломъ исключительно занимается, живущій въ приходѣ купецъ Павелъ Николаевъ Мѣщановъ. Церк- Зданія.
вей въ приходѣ двѣ, часовень три, домовъ деревянныхъ: курныхъ до 700, бѣлыхъ до 200, кладовыхъ и анбаровъ до 700, мѣльницъ водяныхъ 14 и при нихъ столько же плотинъ. Къ при- Селенія.
ходу принадлежатъ селенія: **Гора Ильина**, въ ней дворовъ 50, жителей мужеска 138, женска 153; **Подгорье**, дворовъ 60, мужеска 144, женска 143; **Гора Шугина**, дворовъ 65, жителей мужеска 178, женска 177; **Кузнецово**, дворовъ 30, жителей муж. 93, жен. 94; **Боръ Зеленый**, въ немъ дворовъ 23, жителей муж. 51, жен. 43; **Федьково**, дворовъ 18, жителей муж. 65, жен. 61; **Новинки**, дворовъ 35, жителей муж. 69, жен. 75; **Березникъ**, дворовъ 10, жителей муж. 32, жен. 22; **Поцепово**, дворовъ 30, жителей муж. 99, жен. 106; **Щеглово**, дворовъ 20, жителей муж. 74, жен. 74; **Пахомовщина**, дворовъ 14, жителей муж. 28, жен. 57; **Заручье**, дворовъ 5, жителей муж. 19, жен. 13; **Марково**, дворовъ 12, жителей муж. 35,

жен. 44; **Брашна**, дворовъ 22, жителей муж. 62, жен. 50; **Михѣево**, дворовъ 17, жителей муж. 54 и жен. 54; **Плещеево**, дворовъ 15, жителей муж. 42, жен. 59; **Твердово**, дворовъ 35, жителей муж. 101, жен. 102. Во всѣхъ селеніяхъ крестьяне государственныхъ имуществъ. Деревня **Горницы**, удѣльнаго вѣдомства, въ ней дворовъ 4, жителей мужеска 14, женска 13. Деревня **Мошино**, временно-обязанныхъ крестьянъ, въ ней 16 дворовъ, жителей муж. 54, жен. 69; **Хорошкино**, 22 двора, жителей муж. 73, жен. 95; деревня **Зеленая**, дворовъ 13, жителей муж. 45, жен. 39; деревня **Роги**, дворовъ 6, жителей муж. 22, жен. 20; деревня **Крутоніа**, дворовъ 5, жителей муж. 18, жен. 17. Самое ближайшее селеніе къ погосту деревня Кузнецово. Всѣ вообще въ приходѣ дороги проселочныя—неудобныя. Всѣ вообще жители православнаго вѣроисповѣданія и говорятъ чистымъ русскимъ нарѣчіемъ.

Дороги.

	муж.	жен.
Число жителей:		
Бѣлаго духовенства.	9.	14.
Купцовъ	1.	1.
Мѣщанъ	5.	3.
Крестьянъ: государственныхъ . . .	1284.	1333.
удѣльныхъ.	13.	14.
временно-обязанныхъ . .	212.	243.
Отставныхъ нижнихъ чиновъ . . .	26.	»
Солдатскихъ женъ и дѣтей ихъ . . .	»	46.
Итого .	1550.	1654.
Число родившихся:		
Законнорожденныхъ	63.	61.
Незаконнорожденныхъ	»	2.
Мертворожденныхъ.	1.	»
Итого .	64.	63.
Число браковъ:		
Православнаго	20.	
Число умершихъ:		
Моложе 1 года.	21.	12.
Включительно отъ 1 до 5 лѣтъ . .	31.	38.

		муж.	жен.
5 — 10 —	. .	7.	5.
15 — 20 —	. .	»	1.
20 — 25 —	. .	1.	»
25 — 30 —	. .	1.	»
30 — 35 —	. .	1.	1.
35 — 40 —	. .	1.	1.
40 — 45 —	. .	1.	1.
45 — 50 —	. .	2.	2.
55 — 60 —	. .	1.	1.
60 — 65 —	. .	4.	4.
65 — 70 —	. .	2.	2.
70 — 75 —	. .	2.	2.
75 — 80 —	. .	2.	1.
80 — 85 —	. .	2.	1.
85 — 90 —	. .	1.	»
95 — 100 —	. .	1.	1.
Итого	.	81.	73.

Приходъ Кунскій, Іаковлевскій, V класса.

Настоящая церковь деревянная, построена, какъ видно изъ формулярнаго списка, въ 1769 году тщаніемъ прихожанъ. Прихожане увѣряютъ, что до настоящей церкви въ Кунскѣ существовали еще двѣ. Гдѣ стояла первая церковь есть признаки древняго кладбища, она, какъ увѣряютъ старожилы, раззорена литвою. Вторая церковь въ 1765 году сгорѣла, а на мѣсто сгорѣвшей построена уже настоящая. Носится въ народѣ преданіе, что въ древности здѣсь былъ городокъ, или замокъ, по утвердительно объ этомъ теперь сказать ничего нельзя. Что здѣсь было большое селеніе въ этомъ удостовѣряютъ, лежащія по берегу рѣки Купянки обломки кирпича и черепицъ. По исторіи церковной Іерархіи IV части извѣстно, что Кунскій погостъ существовалъ при Царѣ Михаилѣ Ѳеодоровичѣ Романовѣ и по грамотѣ, данной въ 1619 году Августа 27 дня, Звадскаго монастыря игуменно Іосифу, къ которому былъ приписанъ Кунскій приходъ.

Исторія

Древнее кладбище.

Преданіе о городкѣ.

Монастырь былъ этотъ на томъ мѣстѣ, гдѣ нынѣ погостъ при устьѣ рѣки Ловати, впадающей въ озеро Ильмень. При Кунской церкви первоначально жили одни священноцерковнослужители. Когда монастырь на Звадѣ уничтожился, тогда Кунскій приходъ перешелъ во владѣніе помѣщика Толстаго. Помѣщикъ переселилъ жителей деревни Выставки къ Кунской Іаковлевской церкви (въ двухъ верстахъ отъ села Кунска есть и теперь признаки бывшаго селенія), церковь и окружныя земли, замежевавъ въ свой планъ, переименовалъ въ Вотолино, но по церковнымъ документамъ село Куньско древняго своего названія не потеряло. Съ 1857 года при Кунскомъ приходѣ развился быстро расколъ секты безпоповщинской Ѳеодосіевскаго толка. Начало раскола занесъ сюда крестьянинъ села Кунска Іосифъ Іудинъ. Двадцать лѣтъ онъ скрывался въ городѣ Крестцахъ и былъ сдѣланъ наставникомъ въ моленной. По суду онъ приговоренъ былъ къ ссылкѣ въ Сибирь, но управляющіе имѣніемъ Толстаго оставили его у себя подъ защитою на погибель многихъ. Внуки его грубые раскольники. Этотъ Іудинъ по сію пору еще живъ, получая билеты изъ волостнаго правленія, проживаетъ въ Петрозаводской губерніи, въ мѣстечкѣ Мягеѣ. Въ селѣ Кунскѣ отъ него развилось раскольниковъ три семьи, душъ муж. пола 5, жен. 4 души. Церковь Кунская расположена на живописномъ пригоркѣ близъ рѣки Купянки. Дома духовныхъ и крестьянъ построены на возвышенномъ мѣстѣ при рѣкѣ Купянкѣ, окружены съ четырехъ сторонъ высокими горами Алаунскаго хребта. Горы въ видѣ крѣпости окружаютъ всю мѣстность. Внутри горъ за долами крестьянскими стоитъ гора до 30 саженъ высоты называемая Загородскою. Потому ли, что здѣсь былъ городъ, или потому, что эта гора за горами. Рѣчка *Купянка* въ 5 верстахъ отсюда, беретъ свое начало отъ озера *Ольтецкаго* и впадаетъ въ рѣку Явонь, протекаетъ она 20 верстъ. Вода въ ней чистая и прозрачная. Берега крутые и гористые. Есть въ иныхъ мѣстахъ и водопады, клокотаніе коихъ слышно за три версты. Глубина въ лѣтню пору не болѣе $^1/_4$ аршина. Рыба: плотва, щука, окунь и частію форель. При межеваніи въ 1781 году Іюля 8 дня, писцовой церковной земли, отмежеванной внутри владѣнія помѣщицы Толстой, со-

Расколъ.

Мѣстность.

Р. Купянка.

Водопадъ.

Рыба.

Земля.

стоитъ пашни 38 дес. 1268 саж., подъ полуручемъ и болотомъ 4 дес. 2190 саж., итого 43 дес. 1808 саж. Плана и книги межевой на здворки нѣтъ, а владѣютъ по силѣ указа демянскаго уѣзднаго суда 1859 года 2 Ноября. Въ окружности здворочная земля съ кладбищемъ церковнымъ 222 саж. Земля хверщеватая, сухая, посредственной плодородности. Луговъ и лѣсныхъ дачъ нѣтъ. Строевой лѣсъ и дрова покупаются въ разныхъ мѣстахъ у помѣщиковъ и крестьянъ. Рѣчка Купянка въ ширину 3 сажени, по берегамъ ея есть много кипучихъ источниковъ прѣсной воды. Уѣздный городъ Демянскъ отъ села Кунска въ 20 верстахъ, дорога хотя и проселочная, но порядочно устроена, изъ города Демянска чрезъ село Куиско назначено провесть большую дорогу до города Осташкова. Граница Тверской губерніи отъ Кунска въ 7 верстахъ. Дороги ко всѣмъ деревнямъ изъ села Куиска во всякую пору года сухія и удобныя. Кунскій приходъ граничитъ съ сѣвера съ Ильиногорскимъ приходомъ и съ землею государственныхъ крестьянъ, съ востока съ Полоновскимъ приходомъ и съ землею помѣщика Аничкова. Съ юга Тверскою губерніею Осташковскаго уѣзда, съ землею помѣщика Пущина и Ахачинскаго. Съ запада Польскимъ приходомъ съ землею помѣщика Носовича. Въ 7 верстахъ отъ Кунска на западъ вверхъ по теченію рѣки Купянки, есть много сопокъ по обѣимъ сторонамъ рѣки и при озерѣ Ольтецкомъ, мелкія сопки, наполнены костями человѣческими, а большія подѣланы для защиты отъ непріятелей, какъ увѣряютъ старожилы. Въ сопкахъ находили даже пики. Полжно быть здѣсь происходили сраженія съ литвою у жителей прежде-бывшаго многолюднаго Кунскаго селенія. Преданіе по сію пору носится у здѣшняго народа, что литовцы при этихъ сопкахъ собранныя свои сокровища засыпали землею. Народъ по сію пору пытается найти эти сокровища.

Пути сообщенія.

Границы.

Сопки.

29 Іюня праздникъ установленъ по случаю падежа скотскаго. Въ сей день бываетъ крестный ходъ въ полѣ для освященія воды и окропленія св. водою и бываетъ ярмарка два дня. На содержаніе причта отпускается штатнаго жалованья 236 рублей въ годъ. Чистой прибыли отъ продажи свѣчъ получается въ годъ 17 руб. 27 коп., въ кошелекъ 15 руб. 60 коп., въ кружку

Благочестивый обычай.

Ярмарка.

Содержаніе причта и церкви.

Огородничество. 12 руб. 10 коп. Такъ какъ мѣстность здѣшняя возвышенная, то и климатъ въ сравненіи съ другими землями холоднѣе, а потому и овощи огородныя садятся позже. Если годъ сырой и теплый, то достаетъ на годичное продовольствіе всему приходу,

Сады. а въ сухой и холодной всѣ вообще погибаютъ. У крестьянъ хотя и имѣются сады по деревнямъ, но плодовъ бываетъ мало.

Промыслы. Главный промыслъ здѣшнихъ прихожанъ: хлѣбопашество, скотоводство и частію пчеловодство и садоводство; отъ урожая хлѣба продовольствуются годъ безъ нужды, но не всѣ уплачиваютъ

Зданія. оброки и подати. Зданій деревянныхъ: а) одна церковь съ колокольнею. Часовенъ 4; б) домовъ 300; в) анбаровъ 150; г)

Школа. мѣльницъ 2; д) мостовъ на рѣкѣ Купянкѣ 6. Въ 1861 году при селѣ Кунскѣ открыто было училище и въ немъ обучалъ самъ священникъ 21 мальчика и 2 дѣвочекъ. Но въ 1862 году общество сельское отказало въ помѣщеніи и отопленіи, и училище закрыто. Въ 1862 году въ деревняхъ, крестьянѣ содержали учителей по очереди и число учащихся увеличилось до 30 мальчи-

Селенія. ковъ и 9 дѣвочекъ, въ настоящее время учителя нѣтъ. Въ приходѣ 16 деревень, въ которыхъ 300 дворовъ. Первое и ближайшее селеніе къ церкви деревня **Варѣчье**, на лѣвой сторонѣ внизъ по теченію рѣки Купянки, изъ сей деревни въ село Кунско, чрезъ рѣку устроенъ мостъ довольно твердой, дорога проселочная, идущая въ городъ Демянскъ. Главный промыслъ жителей скотоводство и хлѣбопашество. Крестьяне временно-обязанные помѣщика Варакcина, русскіе. Избы бѣлыя. Стоитъ на высокомъ мѣстѣ, отъ церкви на западной сторонѣ въ 30 саженяхъ. Второе селеніе **Малое Кунско** или **Купоничинъ**, отъ церкви на востокъ въ 160 саженяхъ. На проселочной дорогѣ, при кипучемъ источникѣ съ пресною, холодною водою. Крестьяне прежде были помѣщичьи, а въ настоящемъ 1863 году поступили въ общество государственныхъ крестьянъ, русскіе, вѣры православной; избы курныя, покрытыя соломою. Промыслъ скотоводство и хлѣбопашество. На востокъ же отъ селенія Куньшечки въ 50 саженяхъ, а отъ церкви въ одной верстѣ при рѣчкѣ Купянкѣ, на горѣ высокой стоитъ деревня **Усадьба**, она замѣчательна болѣе тѣмъ, что по случаю празд-

нества 18 Августа св. мученикамъ Фролу и Лавру, бываетъ къ ней крестный ходъ изъ приходской церкви и окрестные жители стекаются съ лошадьми для служенія молебновъ и окропленія св. водою. Замѣчательна еще мукомольною мельницею подъ горою при рѣкѣ Купянкѣ устроенною. Послѣ литовскаго разорѣнія вѣроятно здѣсь первые начали жители селиться, и дали деревенькѣ сей названіе Сельбище или Усадьба. Всѣ старожилы увѣряютъ, что въ Кунскомъ приходѣ старше всѣхъ деревень Усадьба. Жители русскіе, вѣры православной. Избы у нихъ на половину бѣлыя, а другая половина курныя. Третья часть покрыта тесомъ, а остальная часть и большая соломою. Главный у нихъ промыслъ хлѣбопашество, скотоводство и частію садоводство. На востокъ отъ деревни Усадьбы въ полуверстѣ, а отъ села Кунска въ 2 верстахъ, стоитъ деревня **Медянка**, при ручьѣ Дьяковскомъ, который впадаетъ въ рѣку Купянку. Деревня стоитъ на ровномъ и высокомъ мѣстѣ, во кругъ ея отрасли Валдайскихъ горъ. Дорога проселочная. Жители природно-русскіе, вѣры православной. Главный промыслъ хлѣбопашество, скотоводство, садоводство и частію у нѣкоторыхъ пчеловодство. Еще впередъ на востокъ же въ 4 верстахъ отъ Кунска лежитъ деревня **Чижева**, на возвышенномъ мѣстоположеніи. 1860 года 5 Октября, деревня указомъ Новгородской Духовной Консисторіи перечислена отъ Полоновской церкви къ Кунской по близкому разстоянію. Крестьяне водою пользуются изъ колодца. Избы бѣлыя. По срединѣ деревни часовня. Промыслъ хлѣбопашество, скотоводство, и частію садоводство и пчеловодство. На югъ отъ деревни Чижева въ 1 верстѣ, а отъ села Кунска въ 4, и на востокъ стоитъ сельцо **Березникъ** живутъ помѣщики Стоговы. Мѣстность возвышенная, скатъ воды на всѣ стороны. Самые болота здѣсь можно превратить въ нивы, трава растетъ богатая. Земли достаточно и лѣсу для дровг, а строеваго нѣтъ. Стоитъ при колодцахъ, не совсѣмъ пріятныхъ, сѣрныхъ. Дома крестьянскіе бѣлые. Главный промыслъ хлѣбопашество, скотоводство и частію садоводство. Помѣщикъ Стоговъ былъ записанъ ловчимъ, но нынѣ этимъ промысломъ занимается частнымъ образомъ въ своемъ мѣстѣ. 1860 года 5 Октября отъ Полонова перешли въ Кунско. Далѣе же на

Мельница.

востокъ при озерѣ *Острышѣ* стоитъ и деревня **Острѣшино.** Въ деревнѣ одинъ дворъ Кунскаго прихода, а остальные 15 Полоновскаго, отъ Кунска эта деревня въ 8 верстахъ и отъ Полонова въ 13. Мѣстность гористая. Крестьяне русскіе, вѣры православной. Промыслъ скотоводство и хлѣбопашество, избы у крестьянъ бѣлыя. Отъ церкви Кунской на сѣверъ въ 2 верстахъ отъ церкви лежитъ деревня **Лашково,** при колодцахъ. Избы курныя, есть у нѣкоторыхъ и бѣлыя. Жители природно-русскіе, вѣры православной. Занимаются хлѣбопашествомъ. Въ полуверстѣ есть и озеро, вокругъ его мохъ и болото, не очень рыбное. Лѣсъ и дрова покупаютъ. На сѣверъ отъ Кунской церкви на большой проселочной дорогѣ, при озерѣ стоитъ деревня **Шестина.** Избы бѣлыя. Жители русскіе, вѣры православной. Прымыслъ хлѣбопашество, а у нѣкоторыхъ и пчеловодство. Рыбною ловлею занимаются только весною, а въ другую пору года рыба не ловится. Лѣсъ и дрова покупаютъ. На югозападъ, въ 4 верстахъ отъ Кунска, на высокомъ песчаномъ кряжѣ горъ стоитъ деревня **Соболево.** Внутри деревни подземные ключи изрыли въ трехъ мѣстахъ рытвины въ длину на 100 саженъ, въ глубину на 10 саженъ, а въ ширину на 20 саженъ. Слабая земля, здѣсь уже съ тридцать лѣтъ, какъ начала колоться.

Раскольники. Здѣсь съ 1857 года открылось раскольниковъ мужескаго пола 14, женскаго 12, семей 3, секты безпоповщинской Ѳеодосіевской. Въ концѣ деревни есть часовня въ коей празднество совершается трижды въ годъ. 3 Августа преподобному Антонію Римлянину, преподобнымъ Ануѳрію и Петру Аѳонскимъ 12 Іюня и Апостолу Іакову брату Божію 23 Октября. Жители природно-русскіе, исключая означенныхъ семей всѣ православные. Избы у нихъ грязныя, курныя. Главный промыслъ хлѣбопашество и скотоводство, а нѣкоторые занимаются и пчеловодствомъ. Строеваго лѣса и дровъ неимѣютъ, покупаютъ. Земля у нихъ около двора песокъ желтикъ. Дорога проселочная сухая. Вверхъ по теченію рѣки Куняшки на лѣвой сторонѣ отъ рѣки въ 200 саженяхъ, отъ деревни Соболева въ 400 саженяхъ, а отъ Кунска въ 4 верстахъ, стоитъ при скатѣ горы, на ровномъ мѣстѣ, при ручьѣ деревня **Заборовье,** постройка деревянная, избы бѣлыя. Жи-

тели русскіе, вѣры православной. Промыслъ ихъ хлѣбопашество, скотоводство и нѣкоторые занимаются пчеловодствомъ. Лѣсъ и дрова покупаютъ. Дорога изъ села Кунска сухая и удобная во всякую пору года. На югозападъ же изъ Кунска въ 8 верстахъ, отъ деревни Соболева въ 2, при ручьѣ *Сухой* Палашинѣ, стоитъ окруженная лѣсомъ деревня **Палашино.** Дорога здѣсь проселочная сухая. Ручей Палашино впадаетъ въ ручей Корневскій, а Корневскій въ рѣку Купянку, гдѣ лежатъ сопки наполненныя костями человѣческими. Постройка у жителей деревянная, избы бѣлыя, крытыя тесомъ. Жители русскіе, вѣры православной. Лѣсу строеваго и дровянаго много. Промыслъ пчеловодство. Мѣстность ровная. Грунтъ земли хверщеватый. Посреди деревни часовня. На югъ отъ Кунской церкви въ 6 верстахъ, въ 200 саженяхъ отъ проселочной дороги, на высокой горѣ расположена деревня **Остр'ѣнино,** при озерѣ и колодцѣ кипучемъ. Здѣсь самая средина хребта Валдайскихъ горъ или Алаунскихъ. Озеро *Стрѣшно* между горъ, берега грязные, обросшіе мхомъ. Въ окружности оно неболѣе 200 саженъ. Рыба хотя въ немъ и есть, но мало ловится, вѣрно по причинѣ глубины, достигающей до 10 саженъ. Избы бѣлыя, крытыя тесомъ и соломою. Дорога проселочная, удобная во всякую пору года. Жители русскіе, православные всѣ. Лѣсъ и дрова покупаютъ у помѣщиковъ. Промыслъ у нихъ одно хлѣбопашество и частію пчеловодство, а у другихъ есть и сады. Грунтъ земли каменистый. На югъ изъ погоста идетъ одна удобная проселочная дорога до деревни **Воздуховъ.** Эта деревня расположена на ровномъ мѣстѣ при колодцахъ, на большой столбовой дорогѣ, идущей изъ города Валдая въ городъ Осташковъ. Постройка въ ней деревянная, болѣе крытая соломою, избы бѣлыя, жители русскіе, вѣроисповѣданія православнаго. Лѣсъ и дрова покупаютъ. Посреди деревни часовня, праздники 8 Мая и 6 Декабря. Главный промыслъ у жителей скотоводство и хлѣбопашество. Грунтъ земли каменный и хверщеватый. На той же Валдайской дорогѣ отъ деревни Воздуховъ на востокъ и отъ села Кунска въ 10 верстахъ, при ручьѣ стоитъ деревня **Панаково,** на ровномъ и плоскомъ мѣстѣ. Въ этой деревнѣ жители двухъ приходовъ Кунскаго и По-

Ручей Палашино.

Озеро Стрѣшно.

лоновскаго. Избы бѣлыя, жители русскіе, вѣры православной. Промыслъ хлѣбопашество и скотоводство. Посреди деревни часовня и при ней древнее кладбище, но преданіе объ немъ умалчиваетъ. На юговостокъ отъ Кунска на проселочной сухой дорогѣ, при колодцѣ, на высокой горѣ, въ 6 верстахъ стоитъ деревня **Кузнечиково.** Постройка деревянная, избы крытыя соломою и у иныхъ тесомъ, бѣлыя; жители всѣ русскіе, вѣры православной. Главный промыслъ хлѣбопашество и скотоводство.

Число жителей:	муж.	жен.
Бѣлаго духовенства	9.	14.
Дворянъ потомственныхъ	6.	4.
Мѣщанъ	2.	3.
Крестьянъ временно-обязанныхъ . .	708.	865.
Отставныхъ нижнихъ чиновъ. . . .	23.	»
Солдатскихъ женъ и дѣтей ихъ . . .	»	40.
Итого .	748.	926.
Сверхъ того раскольниковъ	19.	15.

Число родившихся:		
Законнорожденныхъ	72.	54.
Незаконнорожденныхъ	3.	1.
Итого .	75.	55.

Число брковъ:	
Православнаго	24.

Число умершихъ:		
Моложе 1 года	30.	40.
Включительно отъ 1 до 5 лѣтъ . .	25.	20.
5 — 10 — . .	10.	5.
15 — 20 — . .	»	2.
25 — 30 — . .	»	1.
35 — 40 — . .	»	5.
45 — 50 — . .	»	5.
55 — 60 — . .	2.	4.
65 — 70 — . .	2.	3.
70 — 75 — . .	1.	»

	муж.	жен.
75 — 80 — . .	1.	»
85 — 90 — . .	»	3.
Итого .	71.	88.

Приходъ Липицкой Преображенской церкви, IV° класса.

Липицкій Преображенскій приходъ состоитъ изъ крестьянъ вѣдомства государственныхъ имуществъ, бывшихъ во владѣніи Новгородскаго Антоніева монастыря, и потому, должно полагать, онъ и основанъ сими крестьянами когда они еще принадлежали Антоніеву монаттырю. До 1803 года онъ назывался приходомъ выставки Липицъ, въ немъ находилось болѣе 3000 душъ мужеска пола, причтъ состоялъ до учрежденія штатовъ, изъ трехъ священниковъ, двухъ діаконовъ, трехъ дьячковъ, двухъ понамарей и просвирни; по учрежденіи штатовъ до 1863 года находился во II классѣ и состоялъ изъ двухъ священниковъ, одного діакона, двухъ дьячковъ, одного понамаря и просвирни, а нынѣ по устройствѣ новаго прихода въ деревнѣ Филиповой горѣ, съ причисленіемъ къ нему почти цѣлой половины прихода, оставленъ въ IV классѣ и состоитъ изъ одного священника, діакона, дльячка, понамаря и просвирни. Приходъ весь почти, расположенъ на возвышенной мѣстности, селенія построены при маленькихъ рѣчкахъ и ручейкахъ, не имѣющихъ названій. Земли, примѣрно до 7000 десятинъ. Почва земли частію песчаная, частію глинистая и частію подзолъ. Лѣсу какъ строеваго—такъ и дровянаго нѣтъ, кромѣ малыхъ кустарниковъ, состоящихъ изъ можевельника и другихъ породъ негодныхъ на дрова. Приходъ весь почти, расположенъ на проселочныхъ дорогахъ, не совсѣмъ удобныхъ, граничитъ съ землею крестьянъ казеннаго вѣдомства, и съ землею крестьянъ временно-обязанныхъ помѣщика Аничкова. Близъ деревни Песковъ недалеко отъ погоста, при устьѣ двухъ рѣкъ Явони и Мошенки находится курганъ, называемый княжею горою; по преданію онъ былъ мѣстомъ жительства

Время основанія прихода.

Мѣстность.

Пути сообщенія.

Курганъ

князей. Расказываютъ, будто-бы, гора въ древнія времена насыпана одною богатыркою, показываютъ и мѣсто откуда взята земля на курганъ. Это мѣсто отъ горы находится въ 8 верстахъ и называется вычерпищемъ. Въ приходѣ духовенства 5 дворовъ, отставныхъ солдатъ 8 дворовъ, купцовъ 1 дворъ, мѣщанъ 1 дворъ, государственныхъ крестьянъ 365 дворовъ, временнообязанныхъ крестьянъ 9 дворовъ. Въ первую пятницу послѣ Петрова дня, въ день памяти преподобнаго Антонія Римлянина бываетъ праздникъ въ Липицкомъ погостѣ; по древнему обычаю, въ день этотъ бываетъ крестный ходъ въ деревню Пески, гдѣ бываетъ и ярмарка, она продолжается 5 дней. Жалованья на Липецкій причтъ получается 356 рублей, денежнаго дохода за разные службы 450 рублей, доходу отъ продажи свѣчь 80 рублей, кружечнаго сбора 120 рублей, кошельковаго 80 рублей, за отданныя въ наемъ лавки 100 рублей. Овощи огородныя, какъ-то: капуста, брюква, марковь, водятся, урожай ихъ посредственный, едва достаточный для собственнаго продовольствія, огородничество находится въ неудовлетворительномъ положеніи, частію потому, что земля не очень хорошаго качества, и частію потому что сбытъ излишковъ неудобенъ; хлѣба, примѣрно высѣвается: ржи до 700 четвертей, получается 2100; овса до 2000 четвертей, снимается 5000 четвертей; ячменю до 80 четвертей, снимается 300 четвертей; картофеля 250 четвертей, получается 1000 четвертей; конопля посѣвается самая малая часть, другаго хлѣба не сѣется. Въ каждой почти деревнѣ имѣются сады, изъ яблоныхъ деревъ, но плода мало. Въ лучшій урожайный годъ на продажу поступаетъ не болѣе какъ на 200 рублей. Зданій въ приходѣ каменныхъ одна церковь, шесть деревянныхъ часовень, магазинъ казенный для храненія запаснаго хлѣба, мельница частная. Школа въ приходѣ одна при церкви, обучается до 10 мальчиковъ, обученіемъ занимается священникъ при помощи причетниковъ. Липецкій Преображенскій погостъ находится на почтовой дорогѣ, ведущей изъ города Демянска въ городъ Валдай, отстоитъ отъ Демянска въ 7 верстахъ, стоитъ на ровной возвышенности, при рѣчкѣ Снигиряпкѣ, близъ рѣки Явони. Ближайшее селеніе отъ церкви деревня **Пески** въ 1 верстѣ, на

Число дворовъ.

Благочестивыя обычаи.

Ярмарка.

Содержаніе.

Огородничество.

Урожай хлѣба.

Сады.

Зданія.

Школы.

Разстояніе отъ города.

Селенія.

почтовой дорогѣ, стоитъ на ровномъ мѣстѣ, близъ устья рѣки Явони и Мошенки, постройка деревянная, избы всѣ почти бѣлыя, крестьяне русскіе, одинъ дворъ раскольнической Ѳеодосіевской секты. Деревня **Березники**, на почтовой дорогѣ, въ 7 верстахъ отъ церкви, стоитъ на горѣ близъ рѣки Явони; избы большею частію бѣлыя, крестьяне русскіе. Деревня **Мошенка**, отъ церкви въ 5 верстахъ, отъ почтовой дороги въ 4 верстахъ, дорога проселочная, удобная; стоитъ на ровномъ мѣстѣ, при рѣчкѣ безъимянной; избы большею частію бѣлыя, крестьяне русскіе. Деревня **Мамаевщина**, отъ церкви въ 9 верстахъ, отъ почтовой дороги въ 8, дорога къ ней проселочная не совсѣмъ удобная; деревня стоитъ на возвышенномъ мѣстѣ; избы бѣлыя, крестьяне русскіе. Деревня **Боровичи**, отъ церкви въ 2 верстахъ, отъ почтовой дороги въ 1 верстѣ, дорога проселочная удобная, стоитъ при рѣчкѣ Лучинкѣ, на горѣ; избы бѣлыя, крестьяне русскіе. Деревня **Подсосонье**, отъ церкви въ 9 верстахъ, дорога проселочная удобная, на ровномъ мѣстѣ, при рѣчкѣ, избы бѣлыя, крестьяне русскіе. Деревня **Семибратчина**, отъ церкви въ 13 верстахъ, дорога къ ней проселочная, отъ почтовой дороги въ 13 верстахъ, на горѣ, при маленькой рѣчкѣ, избы бѣлыя, крестьяне русскіе. Деревня **Тесны**, отъ церкви въ 12 верстахъ, дорога проселочная не очень удобная, на возвышенномъ мѣстѣ, избы бѣлыя, крестьяне русскіе. Деревня **Малеина**, отъ церкви въ 3 верстахъ, отъ почтовой дороги въ 2, къ ней дорога проселочная, частію неудобная, во время осени и весны, по причинѣ трудной переправы чрезъ рѣку Явонь, чрезъ которую нѣтъ моста; расположена на ровномъ мѣстѣ близъ рѣки Явони, избы бѣлыя, крестьяне русскіе. Деревня **Шишково**, отъ церкви въ 6 верстахъ, отъ почтовой дороги въ 6 верстахъ, находится на ровномъ мѣстѣ при ручейкѣ, дорога къ ней проселочная, не совсѣмъ удобная, во время осени и весны, препятствуетъ рѣка Явонь, на которой моста нѣтъ; избы всѣ почти бѣлыя, крестьяне русскіе. Деревня **Тожево**, отъ церкви въ 10 верстахъ, дорога къ ней проселочная не очень удобная, на ровномъ мѣстѣ при рѣчкѣ Тожевнѣ; избы бѣлыя, крестьяне русскіе. Деревня **Скобово**,

отъ церкви въ 7 верстахъ, дорога проселочная, отъ почтовой дороги ръ 4 верстахъ, дорога неудобная, по трудности переправы чрезъ рѣку Явонь во время весны и осени; избы бѣлыя, крестьяне русскіе.

	муж.	жен.
Число жителей:		
Бѣлаго духовенства.	10.	13.
Купцовъ	3.	2.
Крестьянъ государственныхъ	1018.	1145.
Въ томъ числѣ раскольниковъ	3.	4.
Крестьянъ временно-обязанныхъ . .	23.	35.
Отставныхъ нижнихъ чиновъ	33.	»
Солдатскихъ женъ и дѣтей ихъ . . .	»	44.
Итого .	1090.	1243.
Число родившихся:		
Законнорожденныхъ	34.	51.
Незаконнорожденныхъ	»	2.
Итого .	34.	53.
Число браковъ:		
Православнаго	15.	
Число умершихъ:		
Моложе 1 года	17.	19.
Включительно отъ 1 до 5 лѣтъ . .	10.	11.
5 — 10 — . .	2.	4.
10 — 15 — . .	1.	»
15 — 20 — . .	»	1.
30 — 35 — . .	2.	1.
35 — 40 — . .	1.	3.
40 — 45 — . .	1.	»
45 — 50 — . .	2.	1.
50 — 55 — . .	4.	1.
55 — 60 — . .	1.	»
60 — 65 — . .	1.	2.
65 — 70 — . .	1.	2.
70 — 75 — . .	6.	2.
75 — 80 — . .	»	1.

	муж.	жен.
80 — 85 — . . .	1.	»
90 — 95 — . . .	1.	»
95 — 100 — . . .	»	1.
Итого .	51.	49.

—

Приходъ, села Лужна, V класса.

Село Лужно называлось прежде Выставкою Демянскаго погоста. Это названіе сохранилось какъ въ преданіи народномъ, такъ равно и въ надписи на книгѣ неизвѣстною старческою рукою въ 1729 году. Надпись говоритъ, что вмѣсто сгорѣвшей деревянной церкви устроена въ 1729 году новая деревянная церковь, которая въ 1850 г. перенесена на кладбище, отстоящее отъ села Лужна въ полуверстѣ. Село Лужно находится въ низменной мѣстности и называется Лужномъ, вѣроятно, отъ близъ лежащихъ луговъ, которые простираются въ окружности на пять верстъ. Расположено оно съ одной стороны по столбовой дорогѣ изъ города Демянска въ городъ Крестцы, а съ другой подлѣ рѣки *Луженки*. Рѣчка небольшая, вода въ ней вкусная, пресная, рыба мелкая, обыкновенная, берега низменныя. Грунтъ земли близъ рѣки иловатый и частію песчаный. Земли церковной находится: усадебной подъ церковію съ оградою и подъ домами священноцерковно служителей 2 десятины, подъ огородами 1 десятина, пахатной 23 десятины, сѣнокосной 6 десятинъ, подъ дорогами и подъ рѣчкой Луженкой, подъ прогонами и неудобной 4 десятины, всего близъ церкви 36 десятинъ. Сверхъ того, по положенію Государственнаго Совѣта 1829 года, въ 1845 году нарѣзана въ 3 верстахъ отъ церкви добавочная пропорція земли въ количествѣ $16^1/_2$ десятинъ, изъ коихъ 6 десятинъ пахатной земли, $^1/_2$ десятины подъ канавами и подъ дорогою, а остальные 10 десятинъ покосовъ, на которыхъ трава снимается ежегодно. Земля частію песчаная и частію глинистая, есть и иловатая. Въ приходѣ въ 10 верстахъ, около 5 деревень, протекаетъ судоходная рѣка *Поломѣть*, впадающая въ рѣку Полу.

Исторія

Мѣстность.

Рѣка Луженка.

Земля.

Рѣка Поломѣть.

На Поломѣти строятся дровяныя барки и производится сплавъ дровъ и лѣса. Самое село Лужно и три приходскія деревни, расположены на большой столбовой дорогѣ, пролегающей изъ города Демянска въ городъ Крестцы, отъ Демянска въ 23, отъ Крестецъ въ 57 верстахъ, а отъ Валдая въ 50 верстахъ, путь во всѣ три города удобный. Приходъ съ восточной стороны граничитъ съ приходомъ Домашевскимъ, съ южной съ приходомъ Демянскаго Богоявленскаго собора, съ запада съ приходомъ Козминской церкви Старорусскаго уѣзда, а съ сѣверной съ приходомъ Сухонивской церкви. Ежегодно въ 6-ю недѣлю по паслѣ совершается память Святителя Моисея Новгородскаго Архіепископа, покоящагося въ Сковородскомъ монастырѣ, къ которому принадлежала вся Луженская вотчина до временъ Императрицы Екатерины II. Поэтому случаю въ селѣ Лужнѣ бываетъ тридневная ярмарка, на которую со всѣхъ сосѣднихъ трехъ городовъ, Демянска, Валдая и Крестецъ пріѣзжаютъ торговцы съ разными товарами и выручка въ торговлѣ въ общей сложности доходитъ до 30/т. 2-й праздникъ 18 Августа издавна совершается на память Св. мученикъ Флора и Лавра, въ сей день изъ церкви бываетъ крестный ходъ въ поле, куда приводятъ со всѣхъ сосѣднихъ деревень лошадей для окропленія св. водою, скота пригоняется до 500 лошадей; кромѣ того бываетъ трех-дневная записная Ярмарка, на которую пріѣзжаетъ только третья часть торговцевъ въ сравненіи съ весеннимъ праздникомъ. Штатнаго жалованья 236 рублей; отъ продажи свѣчъ прибыльной суммы бываетъ до 30 рублей, кружечнаго сбора 40 рублей, кошельковаго до 80 рублей, да отъ сбора за лавки въ пользу церкви до 50 рублей. Урожай огородныхъ овощей бываетъ посредственный и поступаетъ только для домашняго употребленія, а не на продажу. Урожай озимоваго хлѣба бываетъ самъ—десятъ, яроваго и картофеля самъ—четвертъ. Въ приходѣ церквей каменная 1, деревянная 1, часовень деревянныхъ 8. Въ приходѣ имѣется двѣ школы, штатное училище въ селѣ Лужнѣ существуетъ съ 1846 года; а приходское въ деревнѣ Бѣломъ Борѣ, въ нихъ обучается до 50 крестьянскихъ мальчиковъ и до 10 дѣвочекъ. Селенія, принадлежащія къ приходу расположены слѣдующимъ образомъ:

Пути сообщенія.

Границы.

Благочестивые обычаи.

Ярмарка.

Содержаніе.

Урожай овощей и хлѣба.

Зданія.

Школа

Селенія

на востокъ отъ села **Лужина** деревня **Дубровина** на большой дорогѣ въ полуверстѣ отъ села; далѣе въ 3 верстахъ деревня **Каменная Гора** на большой дорогѣ; вправо деревня **Михальцово;** къ югу деревня **Барсеи** на большой дорогѣ отъ города Демянска; на югозападъ на проселочныхъ дорогахъ деревня **Пловка;** за нею **Мелеча;** далѣе **Чичилово;** а на западъ при рѣкѣ Поломѣти: **Починки, Горка, Калиты, Олемонская Нива** и **Березка;** за сими деревнями въ лѣсахъ: **Березно** и **Заболотье;** оттуда ближе къ селу на сѣверозападъ деревня **Олемонка, Яминкъ, Ильина Нива** и **Бѣлый Боръ.** Во всѣ деревни дороги, хотя проселочныя, но исправныя и удобныя. Дороги.

Всѣ упомянутыя селенія расположены на открытой мѣстности; горъ и овраговъ нѣтъ, заисключеніемъ только деревни Каменной горы, которая находится на значительной въ сравненіи съ другими возвышенности, около ней есть овраги. Мѣстность.

Постройка во всѣхъ селеніяхъ деревянная красивая, а въ деревнѣ Пловкѣ 4 каменныхъ дома, избы у всѣхъ бѣлыя. Крестьяне русскіе. Раскольники всѣ поповщинской секты. Постройка.

Число жителей:	муж.	жен.
Бѣлаго духовенства	7.	6.
Купцовъ	2.	3.
Крестьянъ государственныхъ	1024.	1283.
Въ томъ числѣ раскольниковъ	93.	113.
Крестьянъ временно-обязанныхъ	302.	224.
Отставныхъ нижнихъ чиновъ	44.	»
Солдатскихъ женъ и дѣтей ихъ	»	61.
Итого.	1472.	1690.

Число родившихся:		
Законно-рожденныхъ	74.	71.
Незаконно-рожденныхъ	7.	1.
Итого.	81.	72.

Число браковъ:

Православнаго 17.

Число умершихъ:	муж.	жен.
Моложе 1 года . .	12.	16.
Включительно отъ 1 до 5 лѣтъ. .	30.	20.
30 — 35 — . .	1.	»
35 — 40 — . .	1.	1.
40 — 45 — . .	1.	4.
45 — 50 — . .	»	1.
50 — 55 — . .	3.	3.
55 — 60 — . .	2.	»
60 — 65 — . .	2.	4.
65 — 70 — . .	1.	»
70 — 75 — . .	2.	»
75 — 80 — . .	»	2.
80 — 85 — . .	3.	2.
85 — 90 — . .	1.	»
Итого.	59.	53.

Приходъ Марево-Знаменской церкви, V класса.

Мѣстность. Весь приходъ расположенъ въ мѣстности открытой и ровной, исключая нѣкоторыхъ деревень, находящихся близъ лѣса, или совершенно сокрытыхъ въ немъ. Одна часть прихода размѣщена по теченію рѣки *Маревки*, которой начало находится выше погоста верстъ за 20, не въ дальнемъ разстояніи отъ истока извѣстной рѣки *Волги* (Тверской губерніи въ Осташковскомъ уѣздѣ). Рѣка Маревка отъ погоста внизъ течетъ на 15 верстъ, принимаетъ въ себя двѣ рѣки—*Старицу* съ лѣвой и *Озеречню* съ правой стороны, а сама близъ деревни усть-Марева впадаетъ въ рѣку Полу, которая около села Звада сливается съ Ловотью и вмѣстѣ втекаетъ въ озеро Ильмень. Рѣка Маревка не широка, но быстра, лѣтомъ высыхаетъ до того, что вездѣ для перехода удобна; а весною въ нѣкоторыхъ мѣстахъ широко разливается и какъ очень камениста—бываетъ шумлива и опасна; по ней каждогодно дровъ и крупнаго лѣсу, вершковъ 15 и болѣе выгоня-

Рѣка Маревка.

няютъ до 25/т. Рыба въ ней: щуки, налимы, язи, гололи, ино- Рыба.
гда ловится и форель, богата вьюнами, раковъ вовсе нѣтъ. Земля Почва.
по всему приходу больше песчаная и каменистая, рѣдко черно-
земная, переработанная собственными трудами землевладѣльцевъ.
Лѣсъ въ приходѣ есть и мелкой и крупной, дровяной и строе- Лѣсъ.
вой, хвойный и лиственный именно: сосна, ель, береза, осина,
ольха и проч. На церковной землѣ на чистой равнинѣ, есть Курганъ.
огромный курганъ, обросшій мелкимъ лѣсомъ, по видимому на-
сыпной, въ окружности имѣетъ до 50 и вышиною до 4 саженъ,
о которомъ идетъ молва, будто въ немъ сокрыты сокрорища во
время древнихъ литовскихъ нападеній на Новгородскіе предѣлы.
Близъ него находятся обширныя рытвины, которыя даютъ нѣко-
торыя догадки о его искуственномъ происхожденіи. Онъ назы-
вается *Городецъ*. По приходской и церковной землѣ на прояже- Пути сооб-
ніи 13 верстъ идетъ большая, столбовая дорога изъ Демянска въ щенія.
городъ Холмъ, подлѣ погоста переходитъ чрезъ рѣку Маревку.
Прочія дороги въ приходѣ отъ деревни къ деревни обыкновен-
ныя проселочныя. 6 Іюня и 8 Іюля праздники имѣютъ особен- Благочестивые
ное основаніе; въ эти дни прихожане берутъ изъ церкви иконы обычаи.
и служатъ завѣтные молебны по слѣдующимъ причинамъ: а)
1836 года 6 Іюня, былъ въ приходѣ ужасный градобой, такъ-
что весь хлѣбъ смѣшало съ землею, и если у кого былъ убранъ,
рожь оказалась горькою и пьяною, совершенно къ употребленію
негоднюю. Въ этотъ день прихожане послѣ литургіи берутъ изъ
церкви праздничную икону, имя, въ 1836 году послѣ градо-
боя, устроенную и служатъ съ водосвятіемъ молебны на по-
ляхъ. А 8 іюля устроенъ праздникъ въ 1858 году по случаю
скотскаго падежа отъ сибирской язвы. Въ этотъ праздникъ так-
же послѣ литургіи, берутъ святые иконы и послѣ водосвятія и
окропленія святою водою всего скота служатъ молебны на дво-
рахъ. Въ прочіе праздники совершаются молебны въ избахъ. На Содер-
содержаніе причта отпускается 212 рублей серебромъ, доходу жаніе.
отъ продажи свечъ въ 1863 году было 73 рубля и 4 копѣйки,
кружечныхъ сборовъ 8 рублей 14 копѣекъ, кошельковыхъ 17
рублей 27 копѣекъ. Огородничеству благопріятствуетъ всегда Урожай
удобреніе и хорошая разработка земли, а дождливыя и холодныя овощей и хлѣба.

погоды не благопріятствуютъ. Урожай хлѣба бываетъ средній,
Сады. именно: рожь сама—5, а овесъ самъ—3. Сады приносятъ плодовъ только для себя, а у помѣщиковъ продается иногда рублей
Промыслы. на 100 и болѣе. Промысловъ никакихъ нѣтъ, кромѣ возки дровъ и лѣсу въ зимнее время. У помѣщиковъ есть лѣсъ и дровяной и строевой, и по продажѣ лѣсопромышленникамъ сплавливается по рѣкѣ Маревкѣ въ Полу. У причта покосовъ весьма мало и каждогодно покупаютъ травой или сѣномъ рублей на 60 серебр.
Зданія. Соломы по недостатку земли также недостаточно. Зданій въ приходѣ: а) церковь каменная трех-престольная, часовень двѣ деревянныхъ, одна въ оградѣ близъ церкви, а другая въ деревнѣ Липьѣ въ 9 верстахъ отъ погоста; б) домовъ каменныхъ въ 7 верстахъ отъ погоста въ селѣ Стари два, одинъ большой, новый, крытый желѣзомъ, внутри еще не отдѣланъ, а другой размѣромъ менѣе, до пяти комнатъ г. Толбугина. Въ селѣ обширный
Заводъ. въ каменныхъ столбахъ кожевенный заводъ и такой же дворъ, при которомъ двѣ каменныхъ избы, въ одной изъ нихъ устроенъ молочникъ, а въ другой распариваютъ мякину для дойныхъ коровъ. Близъ двора два большихъ съ рыбою пруда и построена
Мельницы. мукомольная мельница съ плотиною. На рѣкѣ Маревкѣ есть три мельницы, одна въ полуверстѣ отъ погоста по проселочной до-
Ремесл. рогѣ въ деревнѣ Антоновѣ, а прочія въ 6 верстахъ. Есть въ
Школа. приходѣ портные, хорошіе шорники и сапожники. Школъ въ приходѣ двѣ, въ нихъ человѣкъ 20 дѣтей. Послѣ деревни **Антонова**, ближайшая къ церкви, именно въ одной верстѣ большая деревня **Моссево**, гдѣ временно-обязанныхъ крестьянъ волостное правленіе. Въ приходѣ усадебъ 7, во всемъ приходѣ деревень 28, всѣ они разбросаны въ разныя стороны, нѣкоторыя изъ нихъ находятся въ 20 верстахъ. Во всѣхъ деревняхъ
Рѣка Волга. избы есть бѣлыя, есть и курныя. Рѣка Волга отъ погоста Марева верстахъ въ 20, она вытекаетъ изъ-подъ березы, маленькимъ ручейкомъ близъ деревни Волги, потомъ протекаетъ чрезъ озера и уже въ 30 верстахъ за городомъ Осташковымъ, недалеко отъ монастыря Селижарова, разливается широко и образуетъ изъ себя большую рѣку.

Число жителей:	муж.	жен.
Бѣлаго духовенства.	6.	6.
Дворянъ: потомственныхъ	3.	6.
личныхъ	1.	»
Мѣщанъ	20.	22.
Крестьянъ: государственныхъ . . .	23.	26.
временно-обязанныхъ . .	634.	762.
Дворовыхъ людей не приписавшихся къ обществамъ	11.	»
Отставныхъ нижнихъ чиновъ . . .	4.	»
Солдатскихъ женъ и дочерей ихъ . .	»	52.
Итого .	702.	874.

Число родившихся:		
Законнорожденныхъ	39.	39.
Незаконнорожденныхъ	2.	2.
Итого .	41.	41.

Число браковъ:	
Православнаго	13

Чусло умершихъ:	муж.	жен.
Моложе 1 года.	17.	16.
Включительно отъ 1 до 5 лѣтъ . .	13.	10.
5 — 10 — . .	2.	1.
10 — 15 — . .	»	1.
15 — 20 — . .	»	1.
25 — 30 — . .	»	1.
30 — 35 — . .	2.	»
35 — 40 — . .	»	2.
45 — 50 — . .	1.	»
50 — 55 — . .	1.	2.
55 — 60 — . .	»	3.
60 — 65 — . .	1.	2.
70 — 75 — . .	1.	5.
Итого .	38.	44.

Приходъ, погоста Молвотицъ, Благовѣщенской церкви, IV° класса.

Исторія. По писцовой книгѣ приходъ существуетъ до литовскаго разоренія. Въ книгѣ пишется: «Деревскіе пятины погостъ Молвотицкой у рѣки у Щеберихи, а на погостѣ три храма, Христова мученика Георгія, да Христова мученика Дмитрія Селунскаго, да Христовы мученицы Прасковеи; да въ предѣле у Христова мученика у Георгія храмъ Благовѣщенія Пресвятѣй Богородицы, разорены отъ литовскихъ людей; да тутожъ на погосте дворы церковные сожжены: дворъ сожженъ Дмитріевскаго попа Корнилья, дворъ Егорьевскаго дьячка Максимка, дворъ Егорьевскаго пономаря Моисейка, дворъ Егорьевской проскурни Ѳеклицы, дворъ Дмитіевскаго пономаря Истомки, да у Дмитрія Святаго сожжено семь келей а жили въ нихъ черноризцы, да церковныхъ бобылевскихъ сожжено 6 дворовъ, пашни церковные Егорьевской впусте 2: Обжи сѣна 3 копны.» Послѣдующая за симъ судьба прихода неизвѣстна до 1759 года, въ которомъ былъ при церкви уже одинъ причтъ, что видно изъ приходорасходныхъ книгъ и состоялъ изъ одного священника, діакона, дьячка и пономаря. Нынѣ существующая каменная трех-престольная церковь построена усердіемъ прихожанъ въ 1797 году, на мѣсто существовавшей до того времени, деревянной. Приходъ расположенъ въ мѣстности гористой или, лучше сказать, холмистой и находится между двухъ рѣчекъ, изъ нихъ одна называется *Щеберихою*, а другая *Стабенкою*. Первая получаетъ свой истокъ изъ озера *Щеберихи*, находящагося въ Осташковскомъ уѣздѣ, на разстояніи отъ мѣста въ 30 верстахъ, и впадаетъ въ рѣку Полу, протекая около 10 верстъ. Вторая Стабенка имѣетъ истокъ изъ болотистыхъ низменныхъ мѣстъ Осташковскаго уѣзда, въ разстояніи 40 верстъ, и впадаетъ въ рѣку Щеберіху. Берега рѣчекъ неодинаковые, а грунтъ ихъ большею частію песчаный, постоянно осыпающійся. Вода въ рѣчкахъ чистая—здоровая; онѣ неглубоки, рыбы въ нихъ не много, преимущественно водятся—налимъ, гололь, щука, язь, и мелкая рыба уклея, ершъ; по мѣстамъ появляются форель, или лосось, рѣчки не судоходныя и не сплавныя, мѣстами каменисты. Изъ плана, хранящагося въ архи-

Мѣстность.

Рѣки: Щеберіха и Стабенка.

Земля.

въ церкви, видно; что при ней земли подъ церковію и кладбищемъ 800 саженъ, усадебной 2 десятины 720 сеженъ, пашенной 33 десятины 2162 сажени, сѣнокосной 3 десятины 115 сажени, подъ болотомъ 4 десятины 180 саженъ, подъ проселочными дорогами 830 саженъ, подъ рѣчками Щеберихою и Стабешкою 1 десятина 2270 саженъ, итого 46 десятинъ 914 саженъ. Земля по свойству своему, большею частію хверщеватая Почва. какъ она здѣсь называется (т. е. песчаная смѣшанная съ камешками) но по мѣстамъ есть глина и черноземъ. Лѣсу, кромѣ малаго количества мелкой сосны, нѣтъ. Кромѣ рѣкъ, означенныхъ Рѣчки. выше въ приходѣ протекаютъ рѣчки: *Каменка, Сьльна* и *Рудинка*, которыя вообще мелководны. Онѣ несудоходныя и несплавныя, кромѣ первой, которая, начинаясь изъ болота, течетъ на пространствѣ болѣе 50 верстъ, и по которой, не далѣе какъ два года тому назадъ, въвесеннее время начали сплавлять строевой лѣсъ. Она впадаетъ въ судоходную рѣку Полу. Пути сообщенія. Приходъ расположенъ при двухъ большихъ но непочтовыхъ дорогахъ—одна изъ города Старой-Русы въ Осташковъ, а другая изъ Демянска въ городъ Холмъ Псковской губерніи. Отъ уѣзднаго города Демянска приходъ отстоитъ въ 31 верстѣ,—сообщеніе съ нимъ удобное. Приходъ граничитъ съ востока и юга съ Границы. съ приходами села Поль, Воронина и Родохова,—съ сѣвера съ приходами: Морево-Успенскимъ и Новорусскимъ и съ селомъ Молвотицы. На сѣверозападъ отъ церкви находится искуствен- Городи- ная гора, называемая *Городцемъ*. Названіе этой горы заставляетъ що. думать, что на ней въ глубокой древности былъ дворецъ какого-то знаменитаго вельможи. Молва народная подтверждается тѣмъ, что на этой горѣ находили многія древнія металлическія вещи, какъ-то шпоры, мѣдныя и хрустальныя вещицы отъ люстръ и т. п. На востокѣ имѣются два *холма*, поросшіе соснами, пре- Курга- данній объ нихъ нѣтъ. Марта 25 дня, здѣсь храмовой праздникъ, ны. 23 Апрѣля и 26 Ноября, праздникъ въ честь великомученика Благочестивые обычаи. Георгія. Во всѣ эти праздники бываютъ при церкви ярморки. Во многихъ селеніяхъ прихода, кромѣ храмовыхъ, имѣются свои праздники, которые прихожане называютъ завѣтными. Всѣ почти праздники бываютъ лѣтомъ и прямо указываютъ на при-

чину своего установленія—или градъ, побившій хлѣбъ, или падежъ, истребившій скотъ. По этому въ такіе праздники освящается вода въ празднуемомъ селеніи для окропленія людей, скота, полей, домовъ и самыхъ дворовъ. Съ 1848 года со времени свирѣпствовавшей въ здѣшнемъ приходѣ холеры, каждогодно въ 18-е число Августа, совершается крестный ходъ въ часовню, находящуюся въ деревнѣ Заборовьѣ. На содержаніе причта жалованья получается 336 рублей въ годъ; свѣчнаго дохода отъ продажи свѣчъ до 24 рублей, кошельковой и кружечной суммы, а также и отъ богомольцевъ собирается до 140 рублей, за церковныя торговыя лавки получается до 12 рублей въ годъ. Огородничество. Огородныхъ овощей урожай небогатый, по причинѣ хверщеватаго грунта земли. Зданія. Каменная церковь 1, и на кладбище 1 деревянная. По деревнямъ 5 часовень деревянныхъ. Причтъ живетъ въ собственномъ домахъ—домовъ 4; деревянныхъ церковныхъ для ярмарки лавокъ 4. Библіотека. При церкви библіотека, состоящая изъ нѣсколькихъ духовно-поучительныхъ книгъ и духовныхъ журналовъ. Селенія. Деревни прихода расположены вблизи двухъ дорогъ: Демянско-Холмской и Старорусско-Осташевской, а другія на самыхъ дорогахъ. Демянско-Холмская дорога лежитъ отъ церкви на западъ. Старорусская же въ Осташковъ дорога на югъ. Въ одной верстѣ отъ церкви, на лѣвой сторонѣ по Холмской дорогѣ, въ разстояніи отъ ней не болѣе 350 саженъ помѣстье г. Демонкаля, называющееся **Дубинина Гора**, расположено на возвышенности горы, надъ рѣчкою Стабелкою, мѣстность живописная. Хозяинъ помѣстья Римско-католическаго, а жена и дочь православнаго. **Данилово**, въ 2 верстахъ отъ дороги, принадлежавшее прежде помѣщицѣ Карачинской, а теперь во владѣніи крестьянина села Молвотицъ Павла Бандурина. Сельцо это лежитъ неподалеку отъ рѣчки Щеберихи, на мѣстности открытой. Отъ сельца по проселочной, ровной дорогѣ, и по открытой мѣстности въ $1^1/_2$ верстахъ отъ Холмской дороги и Данилова, въ 3 верстахъ отъ церкви, село и деревня **Быково**, на рѣкѣ Каменкѣ, здѣсь мукомольная мельница, принадлежащая помѣщику, и приносящая доходу 60 рублей въ годъ. Близъ Холмской дороги, не болѣе какъ въ 200 саженяхъ, на-

ходится усадьба **Кокошкино**, на той же рѣкѣ Каменкѣ, принадлежащее помѣщику Ельчанину. Невдалекѣ отъ него, на дорогѣ Холмской, которую въ этомъ мѣстѣ пересѣкаетъ рѣка Каменка, находится лѣсопильный и мукомольный заводъ, принадле- Заводъ.
жащій означенному помѣщику. Заводъ отдается въ арендное содержаніе бывшему дворовому человѣку и выпиливается въ годъ тесу до 500 штукъ; за молотье приноситъ помѣщику дохода 120 рублей въ годъ, кромѣ дохода получаемаго арендаторомъ. Здѣсь же стоитъ деревня **Гусево.** Далѣе по дорогѣ къ Холму въ 7 верстахъ отъ церкви находится село и деревня **Шишково**, водою пользуются изъ пруда, и 3-хъ ключей. Еще далѣе по той же Холмской дорогѣ, на правой сторонѣ ея и въ разстояніи саженъ за 150 стоитъ деревня **Надручевье**, или **Морозы.** Надручевьемъ называется она по имѣщемуся въ ней безъимянному ручью, а Морозами вѣроятно, по причинѣ низменной и холодной, противъ другихъ селеній, мѣстности. По дорогѣ проселочной каменистой и лѣсистой, на разстояніи отъ Холмской дороги въ 4 верстахъ, а отъ церкви въ 10 верстахъ деревня **Владычно**, по простонарѣчію **Выволзово.** Это послѣднее названіе носитъ она вѣроятно потому, что по дорогамъ къ ней, съ трехъ ея сторонъ, надобно подниматься или выползать хотя не по крутымъ, но весьма долгимъ покатостямъ; невдалекѣ деревни протекаетъ ручей Невежъ, называемый такъ за быстроту свою въ весеннее время, вытекающій изъ болота, и впадающій верстахъ въ пяти отсюда въ рѣку Каменку. Деревня Владычно пользуется ключевою водою. **Борисова Гора** и деревня **Хвалево**, находятся въ одномъ мѣстѣ. Обѣ имѣютъ только 9 дворовъ, отъ большой Холмовской дороги въ 3 верстахъ, дорога къ нимъ отъ той дороги, проселочная, неровная, частію лѣсистая. Водою пользуются изъ ключа. Сельцо и деревня **Русаково**, отъ церкви въ 8 верстахъ, отъ большой Холмовской дороги въ 3 верстахъ, сообщается съ нею чрезъ проселочную неровную дорогу. Вблизи этой деревни течетъ рѣчка Стабенка, но водою жители пользуются изъ ключа. Деревня **Козино**, отъ церкви въ 10 верстахъ, а отъ большой Холмской въ 8, при рѣкѣ Каменкѣ. Отъ обѣихъ означенныхъ дорогъ путь къ этой

деревнѣ гористый, но ровный и частію лѣсистый. Деревня **Лугъ**, отъ большой осташевской дороги въ 6 верстахъ, а отъ церкви въ 8, дорога къ ней проселочная, холмистая; жители пользуются водою изъ ключа. Деревня **Стабня** и **Осинякъ**, отъ церкви въ 5 верстахъ, а отъ большой Осташковской дороги въ 3, дорога къ нимъ гористая, открытая, близъ нихъ течетъ рѣчка Стабенка. Деревня **Малое Заборовье**, называется, по крѣпостнымъ книгамъ **Чепуйкою** и **Большое Заборовье**, лежатъ на большой Осташковской дорогѣ, отъ церкви въ 2 верстахъ, дорога къ нимъ гладкая, между ними протекаетъ безърыбная рѣчка Рудинка, имѣющая исходъ свой изъ болотъ верстъ за 15 отсюда и впадающая ниже 3 версты въ рѣку Щебериху. Деревня **Шупово**, на большой Осташковской дорогѣ, въ 4 верстахъ отъ церкви, при той же рѣчкѣ Рудинкѣ; дорога ровная. Деревня **Сысоево**, на правой сторонѣ большой Осташковской дороги, и отстоитъ отъ ней въ 3 верстахъ, а отъ церкви въ 8, путь къ деревнѣ неровый, холмистый, каменистый и пролегающій между мелкимъ лѣскомъ, неудобный. Водою жители пользуются изъ ключей. Деревня **Конищево**, на лѣвой сторонѣ большой Осташковской дороги и отстоитъ отъ нея въ $1^1/_2$ верстахъ, а отъ церкви въ 7, близъ этой деревни протекаетъ рѣчка Сельна, получающая свое начало верстъ за 15 отсюда изъ болотъ и впадающая, ниже въ 2 верстахъ, въ рѣку Щебериху. Въ Сальнѣ водится мелкая рыба, но въ самомъ маломъ количествѣ. Сельцо **Боково**, отъ большой Осташевской дороги въ 4 верстахъ, а отъ церкви въ 7. Проселочный путь къ нему, гористый, открытый, а потому не совсѣмъ удобный. Не вдалекѣ отъ села протекаетъ рѣка Щебериха, жители пользуются ключевою водою. Деревня **Прокошово**, отъ большой Осташковской дороги въ 3 верстахъ, а отъ церкви въ 7. проселочная дорога къ ней гористая, при деревнѣ этой протекаетъ рѣка Щебериха. Деревня **Горка**, отъ Осташковской большой дороги въ 4 верстахъ, а отъ церкви въ 7, проселочная къ ней дорога также гористая. Жители пользуются ключевою водою. Деревня **Васелье** и близъ ея сельцо **Васелье**, отстоятъ какъ отъ церкви, такъ и отъ большой Осташковской дороги въ 3 вер-

стахъ, дорога къ нимъ отъ церкви хотя и проселочная, и имѣющая на пути своемъ двѣ горы, но удобная. Вблизи ихъ протекаетъ рѣка Щебериха, но водою жители пользуются изъ ключей. Деревня **Сопки** и **Малые Сопки (Воскресенско, Пшевая Гора)**, отъ церкви и отъ Старосусско-Осташевской дороги въ одной верстѣ. Сообщеніе удобное; близъ ихъ протекаетъ рѣка Щебериха. Деревня **Черные Луки**, близъ большой той же дороги въ 1 верстѣ отъ церкви, при рѣкѣ Щеберихѣ, путь къ деревнѣ удобный. Деревня **Мышкино**, близъ церкви. Протекаетъ рѣка Стабенка. Деревня **Лехово**, въ 1 верстѣ отъ Старорусско-Осташковской дороги, и въ 3 верстахъ отъ церкви. Путь къ ней чрезъ село Молвотицы. Водою жители пользуются ключевою. Во всѣхъ вышеписанныхъ деревнахъ жители чисто русскіе, постройка деревянная, избы всѣ почти бѣлыя, исключая деревень Сысоева и Конищева, въ которыхъ есть нѣсколько и курныхъ. Раскольниковъ въприходѣ нѣтъ. Весь здѣшній край имѣетъ такое нарѣчіе—вмѣсто буквы *о*, употребляется народомъ буква *а*, напримѣръ особый произносится—асобый, человѣкъ—челавѣкъ, тово—таво и прочія.

	муж.	жен.
Число жителей:		
Бѣлаго духовенства	6.	8.
Дворянъ потомственныхъ	2.	10.
Мѣщанъ	2.	3.
Крестьянъ: государственныхъ . . .	38.	42.
временно-обязанныхъ .	990.	1037.
Дворовыхъ людей, не приписавшихся къ обществамъ.	84.	81.
Отставныхъ нижнихъ чиновъ . . .	25.	»
Солдатскихъ женъ и дѣтей ихъ . .	»	46.
Итого.	1147.	1227.
Число родившихся:		
Законнорожденныхъ.	56.	60.
Незаконнорожденныхъ	»	2.
Итого.	56.	62.
Число браковъ:		
Православнаго.	19.	

Число умершихъ:	муж.	жен.
Моложе 1 года	19.	28.
Включительно отъ 1 до 5 лѣтъ.	8.	11.
5 — 10 — . .	1.	»
20 — 25 — . .	1.	3.
25 — 30 — . .	3.	»
30 — 35 — . .	1.	»
35 — 40 — .	»	1.
40 — 45 — . .	2.	1.
50 — 55 — . .	»	1.
55 — 60 — .	3.	2.
60 — 65 — . .	2.	3.
65 — 70 — . .	2.	2.
70 — 75 — . .	1.	»
75 — 80 — . .	4.	3.
80 — 85 — . .	»	1.
90 — 95 — . .	1.	»
95 — 100 — . .	1.	»
Итого.	49.	56.

Приходъ Молвотицкій, Богородице-Рождественской церкви, VII класса.

Исторія. Достовѣрно извѣстно изъ народнаго и даже рукописнаго преданія, что на мѣстѣ нынѣ существующей церкви было прежде двѣ—одна Богородице-Рождественская, а другая Предтеченская и нѣсколько келлій, въ которыхъ проживали монахи Новгородскаго Антоніева монастыря, но въ нашествіе литвы какъ церкви, такъ и келліи были сожженны.

Мѣстность. Приходъ расположенъ въ открытой равнинѣ, и какъ церковь, такъ и всѣ селенія находятся при рѣкѣ *Щеберихѣ*.

Р. Щеберика. Рѣчка Щебериха небогатая и водою и рыбою, имѣетъ берега то возвышенные, то плосскіе, то глинистые, то песчаные, и протекая по руслу каменистому и песчаному около 40 верстъ, впадаетъ въ судоходную рѣку Полу.

Земля. Земли церковной 38 десятинъ 986 саженъ, изъ которой 30 десятинъ подъ

пашней (въ томъ числѣ помѣщена и неудобная, которой находится до 15 десятинъ), 3 десятины подъ покосомъ, подъ огородами и гуменниками 1 десятина 390 саженъ, подъ полурѣчкою 1896 саженъ, подъ церковію и оградою 300 саженъ. Одна часть земли луговая, пухлая, а другая и большая кремнеземная, лѣсу нѣтъ никакого. Приходъ расположенъ на большой торговой дорогѣ, пролегающей отъ города Осташкова до города Старой Русы, при деревнѣ Молвотицахъ, и отъ уѣзднаго города Демянска находится въ 29 верстахъ, въ который ведетъ большая Холмская дорога. На церковной землѣ близъ самой церкви находятся три кургана, поросшіе соснами, изъ которыхъ одинъ уже сравнялся съ материкомъ; но объ нихъ нѣтъ никакихъ преданій. Мѣстные въ приходѣ праздники бываютъ: 8 Іюля, Казанской Божіей Матери съ крестнымъ ходомъ вокругъ Молвотицъ, учрежденнымъ по случаю скотскаго падежа; 8 Сентября, Рождеству Богородицы, 26 того же мѣсяца, Іоанну Богослову, и праздникъ въ первое Воскресенье послѣ Вознесенія Христова, совершаемый въ селахъ по случаю градобойной тучи. Еще совершается крестный ходъ кругомъ деревни Молвотицъ въ понедѣльникъ Святой недѣли, вѣроятно по древнему обычаю монастырей. На содержаніе причта отпускается каждогодно 150 руб. серебр., отъ продажи свѣчъ получается прибыли до 11 рублей, сборовъ кошельковыхъ и кружечныхъ до 45 рублей, другихъ доходовъ нѣтъ никакихъ. Урожай ржи сама—шеста, овса самъ—третій, ячменя самъ—пятый, гречихи сама—четвертая, картофелю самъ—третій. Зданій: церковь одна деревянная, двухъ-престольная. Кромѣ Богослужебныхъ и нѣкоторыхъ нравственныхъ книгъ, другихъ при церкви никакихъ неимѣется. Многіе изъ домохозяевъ стараются обучать дѣтей своихъ собственными средствами такъ, что въ приходѣ почти четвертая часть дѣтей грамотныхъ. Ближайшая и даже при самой церкви находится деревня **Молвотицы**, въ которой дворовъ 38, крестьянъ мужеска 151, женска 166, военныхъ мужеска 7, женска 12, купцовъ и мѣщанъ мужеска 8, женска 6. Отъ деревни Молвотицъ проселочная дорога ведетъ къ сельцу **Красными Горками**, принадлежащему помѣщицѣ Нормандской, въ которомъ дворянъ мужеска пола 2,

Почва.

Пути сообщенія.

Курганы.

Благочестивые обычаи.

Содержаніе.

Урожай хлѣба.

Зданія.

Библіотека.

Грамотность.

Селенія.

женска 2; при семъ же селеніи находится крестьянъ временно-обязанныхъ мужескапола 4, женска 4. Далѣе за рѣкою Щеберихою находится сельцо **Новоспасское** и деревня того же названія, принадлежащее помѣщику Голохвастову, въ которомъ дворянъ мужеска пола 1, женска 2, а въ деревнѣ крестьянъ мужеска пола 12, женска 13. Отъ сельца Новоспасска по теченію рѣки Щеберихи идетъ проселочная дорога къ сельцу **Васильевщинѣ**, принадлежащему помѣщику Дирину, дворянъ мужеска пола 2, женска 1, при сельцѣ находится деревня того же названія, крестьянъ мужеска 13, женска 12. За рѣкою отъ сельца Васильевщины, находится сельцо **Дороховово**, принадлежащее двумъ разнымъ владѣльцамъ: помѣщицѣ Нормандской и помѣщицѣ Болтиной. Въ сельцѣ дворянъ женска пола 1, водворенныхъ крестьянъ мужеска пола 16, женска 22. Всѣ селенія на открытомъ мѣстѣ по теченію рѣки Щеберихи, пользуются принадлежащимъ къ нимъ лѣсомъ, болѣе дровянымъ. Дома, какъ помѣщичьи, такъ и крестьянскіе деревянные бѣлые, жители всѣ русскіе, православнаго вѣроисповѣданія, раскольниковъ между ними нѣтъ.

Число жителей:	муж.	жен.
Бѣлаго духовенства	4.	9.
Дворянъ потомственныхъ	6.	6.
Купцовъ	2.	1.
Мѣщанъ	6.	6.
Крестьянъ: государственныхъ . . .	151.	166.
временно-обязанныхъ. .	45.	51.
Отставныхъ нижнихъ чиновъ . . .	7.	»
Солдатскихъ женъ и дѣтей ихъ . .	»	12.
Итого.	221.	251.

Число родившихся:		
Законнорожденныхъ	11.	11.
Незаконнорожденныхъ	1.	»
Мертворожденныхъ	2.	»
Итого.	14	11.

Число браковъ:	муж.	жен.
Православнаго.		7.
Число умершихъ:		
Моложе 1 года.	6.	3.
Включительно отъ 1 до 5 лѣтъ.	»	2.
20 — 25 —	1.	»
45 — 50 —	1.	»
50 — 55 —	1.	»
55 — 60 —	1.	»
60 — 65 —	»	1.
65 — 70 —	»	1.
70 — 75 —	1.	1.
90 — 95 —	»	1.
Итого.	11.	9.

—

Приходъ Марево-Успенскій, V° класса.

Время основанія.

Приходъ основанъ помѣщикомъ графомъ Григорьемъ Григорьевичемъ Кушелевымъ, въ 1796 году подъ названіемъ Ново-Успенскій Маревскій. Приходъ расположенъ на возвышенномъ, откры-

Мѣстность.

томъ мѣстѣ при рѣкѣ *Маревкѣ*, которая имѣетъ довольно кру-

Рѣка Маревка.

тые берега,—песчаные и каменистые; вода въ ней темноватая, рыбы мало водится по мелководію, въ весеннее же время прогоняютъ по ней лѣсъ и дрова.

Земля.

Земли церковной 41 дес. 557 саж., изъ коихъ пахотной 26 дес. 1247 саж., сѣнаго покосу 3 дес. 400 саж., мелкаго лѣсу и по болоту 7 дес. 1600 саж. подъ постройками священноцерковнослужителей 1 десятина и 300 саженъ, подъ церковію и кладбищемъ 460 саженъ, подъ дорогами 1 десятина 700 сажени. Вся земля хверщеватая и малоплодная. По землѣ, принадлежащей приходу протекаетъ только одна рѣчка Маревка, которая впадаетъ въ рѣку Полу.

Пути сообщенія.

Приходъ расположенъ при торговой дорогѣ, проходящей отъ города Демянска въ городъ Холмъ; первый въ 50 вер. стахъ, а второй въ 70, сообщеніе довольно удобное.

Границы.

Приходъ расположенъ при селѣ и граничитъ къ востоку съ Марево-Зна-

менскимъ погостомъ, къ сѣверу съ сельцемъ Успенскимъ, а къ югу и западу съ деревнями: Заборовьемъ и Мосѣевомъ и весь окруженъ землею, принадлежащею помѣщику князю Лобанову-Ростовскому. Въ весеннее время празднуется по обѣщанію 10 пятницы т. е. мученицы Параскевы, а въ лѣтнее Успенію Пресвятыя Богородицы и бываютъ незначительные ярмарки. Жалованья священноцерковнослужители получаютъ ежегодно 236 руб., доходу получается отъ продажи свѣчъ 23 руб. 45 коп., въ кошелекъ собирается 24 руб. 20 коп., въ кружки 165 руб., отъ богомольцевъ 10 руб., съ лавокъ собирается 18 рублей. Рожь приходитъ сама—третья, а прочій хлѣбъ самъ—другъ. Зданій въ приходѣ каменныхъ одна церковь; деревянныхъ часовня на кладбищѣ, 7 лавокъ и 6 священноцерковнослужительскихъ домовъ собственныхъ. Библіотека церковная небольшая, изъ 25 томовъ книгъ нравственно-религіозныхъ и поучительныхъ. Школъ въ приходѣ двѣ, обучающихся въ нихъ до 15 мальчиковъ. Первое ближайшее селеніе отъ церкви сельцо **Успенское**, на торговой дорогѣ, ведущей отъ города Демянска въ городъ Холмъ, отъ церкви не болѣе какъ въ 50 саженяхъ. На той же дорогъ другое сельцо **Александровское**, въ 3 верстахъ отъ церкви, жителей въ сельцѣ, постоянныхъ въ настоящее время нѣтъ, а бываютъ рабочіе, по большей части, временно-обязанные крестьяне и всѣ русскіе. Прочій же весь приходъ находится на проселочныхъ дорогахъ, состоящій изъ 24 деревень, изъ коихъ самое дальнѣе селеніе находится отъ церкви въ 18 верстахъ; мѣстность же во всемъ приходѣ по большей части болотистая; постройка деревянная, избы бѣлыя; крестьяне всѣ русскіе, раскольниковъ нѣтъ; въ лѣтнее время крестьяне занимаются хлѣбопашествомъ, а въ зимнее вывозкою лѣсовъ на берега сплавныхъ рѣкъ.

Праздники и ярмарки.

Содержаніе

Урожай хлѣба.

Зданія.

Библіотека.

Школы

Селенія

Число жителей:	муж.	жен.
Бѣлаго духовенства	8.	12.
Дворянъ потомственныхъ	8.	12.
Мѣщанъ	3.	1.
Крестьянъ временно-обязанныхъ	634.	695.
Дворовыхъ людей неприписавшихся къ обществамъ	22.	26.

	муж.	жен.
Отставныхъ нижнихъ чиновъ.	19.	«
Солдатскихъ женъ и дѣтей ихъ	»	31.
Итого .	694.	787.
Число родившихся:		
Законнорожденныхъ	29.	27.
Незаконнорожденныхъ	1.	»
Мертворожденныхъ.	2.	1.
Итого .	32.	28.
Число браковъ:		
Православнаго	11.	
Число умершихъ:		
Моложе 1 года	13.	10.
Включительно отъ 1 до 5 лѣтъ . .	4.	7.
10 — 15 — . .	2.	»
30 — 35 — . .	2.	1.
35 — 40 — . .	»	3.
40 — 45 — . .	1.	4.
45 — 50 — . .	1.	»
50 — 55 — . .	1.	1.
55 — 60 — . .	»	1.
60 — 65 — . .	1.	»
65 — 70 — . .	1.	»
70 — 75 — . .	1.	3.
75 — 80 — . .	1.	»
80 — 85 — . .	2.	1.
95 — 100 — . .	1.	»
Итого .	31.	31.

Приходъ, село—Новорусской церкви, V кл.

Весь приходъ расположенъ въ лѣсистой мѣстности. При се- Мѣст-
леніяхъ прихода большею частію протекаетъ рѣка *Пола*. Самая ность.
большая глубина рѣки 1 сажень; дно ея только мѣстами гладкое, Р. Пола.
а болѣе усѣяно камнемъ; берега ея большею частію по одну

сторону возвышенные, а по другую низменные; грунтъ береговъ по большей части песчаный, рыба обыкновенная въ ней водится въ маломъ количествѣ. Весною по этой рѣкѣ бываетъ большой сплавъ строеваго и дровянаго лѣсу: перваго по ней проходитъ до 50/т. деревъ, а послѣдняго до 2000 саженъ трехъполенницу и болѣе; при рѣкѣ Полѣ, впадающей въ рѣку Ловать, стоятъ слѣдующія селенія прихода: село Новая Руса, Бѣлое Устье; деревни: Бѣлая первая, Бѣлая вторая, Борки, Выдомѣрье первое, Выдомѣрье второе, Стойко, Волчицко, Далматово, Каждыково, Латкино и Боръ. Кромѣ рѣки Полы, въ селеніяхъ прихода протекаетъ рѣка *Каменка*, глубина ея $^1/_2$ сажени, берега ея, большею частію отлогіе, грунтъ береговъ песчаный и глинистый. При рѣкѣ Каменкѣ, впадающей въ рѣку Полу стоятъ: село Сидорово и деревня Павлово, есть еще въ приходѣ маленькая рѣчка подъ названіемъ *Бѣлая*, при этой рѣчкѣ, впадающей такъ же въ рѣку Полу, стоятъ двѣ деревни, по одну сторону ея деревня Смыково, а по другую Поленовщина. Земли, состоящей въ пользованіи причта, находится: усадебной 1020 саженъ, пахотной 33 десятины, сѣнокосной 3 дес., неудобной, подъ дорогами и кустарникомъ 4 десятины, всей земли 40 дес. 1020 саж. Вообще удобной земли въ пользованіи крестьянъ, по общей нарѣзкѣ, полагая на душу по 6 десятинъ, въ приходѣ находится: на 519 душъ 3114 десят. Кромѣ сего, во владѣніи же крестьянъ неудобной земли подъ дорогами и мхами находится 90 десятинъ, итого всей крестьянской земли въ приходѣ находится 3204 десятины. Общее число земли, находящейся во владѣніи гг. помѣщиковъ, извѣстно частію чрезъ управителей имѣній, а частію приблизительно, по показаніямъ крестьянъ обывателей; по этимъ свѣденіямъ, земли во владѣніи гг. помѣщиковъ находится: при селѣ **Новой Русѣ**, помѣщика Нащекина 34 десятины, и 1 десятина подъ конторскимъ домомъ. При деревнѣ **Боркахъ** и мѣстечкѣ **Гривахъ**, того же Нащекина 1526 десятинъ, подъ строевыме и дровянымъ лѣсомъ, а частію и подъ сѣнокосомъ, и еще тамъ же неудобной подъ мхами и болотами 634 десятины 550 саженъ. При деревняхъ **Волчицкѣ** и **Стойкомъ**, г. Нащекина 108 де-

Р. Каменка.

Земля церковная.

Земля прихожанъ.

сятинъ, подъ лѣсомъ и сѣнокосами и еще тамъ же неудобной подъ болотами 130 десятинъ, всей земли во владѣніи г. Нащекина въ приходѣ находится 2433 десятины и 550 саженъ. Въ селѣ **Бѣломъ Устье**, помѣщицъ Голохвастовыхъ, земли находится 296 десятинъ, частію подъ пахотью и сѣнокосами, а частію подъ строевымъ и дровянымъ лѣсомъ. Въ **Ильганѣ** мѣстечкѣ, тѣхъ же помѣщицъ 146 десятинъ, частію подъ сѣнокосами и пахотью, а частію подъ дровянымъ лѣсомъ; всей земли помѣщицъ Голохвастовыхъ въ приходѣ находится 442 десятины. Въ томъ же мѣстечкѣ Ильганѣ г. Попова, земли находится 73 десят., частію подъ пахотью и сѣносами, а большею частію подъ дровянымъ лѣсомъ. При деревнѣ **Бѣлой**, г. Горлова, земли находится 290 десятинъ, большею частію подъ строевымъ и дровянымъ лѣсомъ, а частію подъ сѣнокосомъ. При деревнѣ **Павловѣ**, г. Дирина, земли находится 55 десятинъ, подъ пахотью и сѣнокосомъ, а частію подъ дровянымъ лѣсомъ. При селѣ **Сидоровѣ**, г. Бардова, земли находится до 308 десятинъ, одна треть подъ пахотью и сѣнокосомъ, а двѣ трети подъ строевымъ и дровянымъ лѣсомъ. При деревнѣ **ближняго Выдомѣрья**, г. Шамшева, земли находится до 600 десят., почти подъ строевымъ и дровянымъ лѣсомъ. При деревнѣ **дальняго Выдомѣрья**, помѣщицъ Ахачинскихъ, земли находится до 100 дес., почти вся подъ строевымъ и дровянымъ лѣсомъ. Всей земли, состоящей во владѣніи церковнаго причта, гг. помѣщиковъ и крестьянъ находится 8355 десятинъ и 1570 кв. саженъ. Земля въ приходѣ вообще песчаная, но есть кое гдѣ мѣстами, въ маломъ количествѣ, глинистая, торфяная и подзольная. Лѣсъ въ дачахъ гг. помѣщиковъ, почти исключительно хвойный. Въ лѣсныхъ дачахъ г. Нащекина, Голохвастовыхъ, Бардова, Горлова, Шамшева и Ахачинскихъ, есть въ значительномъ количествѣ, кромѣ дровянаго, строеваго лѣсу въ 5, 6 и 7 вершковъ. Весь приходъ расположенъ при проселочныхъ дорогахъ; большая дорога въ городъ Демянскъ отъ ближайшихъ селеній прихода находится въ 5 верстахъ, а самый городъ Демянскъ въ 30 верстахъ. Большая дорога въ городъ Старую Русу отстоитъ въ 35 верстахъ, а самый городъ въ 80 верстахъ. Большая дорога въ г. Осташ-

Почва.

Лѣсъ.

Пути сообщенія.

ковъ, Тверской губерніи, отстоитъ въ 5 верстахъ, а самый городъ въ 70 верстахъ, сообщеніе съ означенными городами, хотя и сухопутное, но неудобное, потому что проселочныя дороги,

Границы. содержатся обывателями худо. Въ окружности и близъ селеній приходскихъ находятся слѣдующія селенія: къ юговостоку лежитъ приходъ Маревскій; къ югу прихода граничатъ лѣсныя дачи князя Лобанова; къ западу прихода граничатъ тоже лѣсныя дачи г. Лобанова; къ сѣверу прихода граничатъ лѣсныя дачи помѣщицъ Нормандскихъ, ихъ село Гучево и далѣе приходъ погоста Любна; къ сѣверовостоку стоятъ село Молвотицы

Праздники. и погостъ Молвотицы. Въ мѣстной церкви бываетъ три храмовые праздника: Іюня 23, иконы Владимірской Божіей Матери, Іюня 24, Рождеству Пророка Іоанна Предтечи и Сентября 8, Рождеству Пресвятыя Богородицы. Въ эти храмовые праздники бы-

Обычаи ваетъ празднованіе почти во всѣхъ селеніяхъ прихода. Въ храмовые праздники въ селѣ Новой Русѣ собирается значительное число народа, для того, чтобы поѣсть и попить у своихъ родственниковъ и знакомыхъ. Впрочемъ къ означеннымъ праздникамъ всегда пріѣзжаютъ торговцы, съ молочными товарами. Здѣсь, кстати замѣтить, что мѣстные крестьне много истребляютъ для своего празднованія хлѣба на пиво. Каждый домохозяинъ, для двухъ празднованій въ годъ изведетъ на солодъ до 6 мѣръ ржи и 2 мѣръ овса, на 146 домохозяевъ хлѣба ежегодно истребляется на пиво въ приходѣ ржи до 96 четвертей, овса до 24 четвер-

Расходы тей. Въ продолженіи года, восковыхъ свѣчъ по церкви расхо-церкви. дуется 2 пуда и 5 фунт., на покупку означеннаго числа свѣчъ, полагая за фунтъ по 75 коп. серебр., требуется 63 руб. и 75 коп. серебр.; кромѣ сего по церкви ежегодно расходуется 15 ф. ладону 6 руб. сер., ведро краснаго вина 10 руб. сер. и мѣшокъ бѣлой муки 13 руб. сер., итого на покупку необходимыхъ церковныхъ предметовъ ежегодно требуется не менѣе 93 руб.

Содержаніе. серебромъ. Прибыли отъ продажи свѣчъ ежегодно получается не менѣе 21 руб. и 70 коп., кошельковой и кружечной суммы въ годъ собирается до 60 руб. серебр. и болѣе, отъ продажи холста и зернового хлѣба, собираемаго по приходу—получается до 45 руб. сер., за церковные лавки до 5 руб. сер., итого

церковной суммы ежегодно собирается до 132 рублей серебромъ. Урожай огородныхъ овощей бываетъ не всегда одинаковъ. Климатъ и мѣстное положеніе не совсѣмъ благопріятствуютъ огородничеству, отъ этого, что торговые города находятся вдали отъ селеній и слѣдовательно нѣтъ удобнаго сбыта. Какъ высѣвъ, такъ и урожаи не во всѣхъ селеніяхъ прихода одинаковы: гдѣ домохозяева исправные и земли пахотной болѣе имѣютъ, тамъ, очевидно, высѣвается болѣе хлѣбовъ. Кромѣ сего, въ иныхъ селеніяхъ, смотря по качеству земли, одного хлѣба болѣе высѣвается, а другаго менѣе противу другихъ селеній. Въ слѣдствіе этихъ разностей весьма трудно опредѣлить съ достовѣрностію общую цифру посѣва всѣхъ хлѣбовъ порознь. По соображенію, крестьяне въ приходѣ ежегодно высѣваютъ: ржи, полагая кругомъ по 6 мѣръ на душу, до 390 четвертей, овса, полагая на душу по 12 мѣръ, до 770 четвертей; картофеля, полагая на домохозяина по 5 мѣръ, до 66 четвертей; льну, полагая на хозяина по 2 мѣры, до 36 четвертей; гречи во всемъ приходѣ до 20 четвертей, прочихъ же хлѣбовъ, какъ-то: ячменя, конопля и гороха высѣвается въ приходѣ въ маломъ количествѣ и не всѣми. Кромѣ сего на землѣ церковной членами причта ежегодно высѣвается: ржи до 4 четвертей, овса до 15 четвертей, картофеля до 2 четвертей. На земляхъ гг. помѣщиковъ, ихъ владѣльцами высѣвается: въ Бѣломъ Устьѣ, ржи до 12 четвертей, овса до 40 четвертей, картофеля до 3 четвертей; въ селѣ Сидоровѣ, ржи до 10 четвертей, овса до 30 четвертей, гречи до 2 четвертей, картофеля до 5 четвертей; въ Ильганѣ: ржи до 5 четвертей, овса до 15 четвертей, итого на земляхъ помѣщичьихъ всего хлѣба высѣвается: ржи 27 четвертей, овса 85 четвертей, картофеля 8 четвертей, гречи 2 четверти. Всего хлѣба, на земляхъ крестьянъ, церковнаго причта и гг. помѣщиковъ, въ приходѣ ежегодно высѣвается: ржи 421 четверть, овса 870 четвертей, картофеля 76 четвертей, льну 36 четвертей и гречи 22 четверти. Въ селеніяхъ прихода урожай хлѣба бываетъ неодинаковый, рожь родится мѣстами сама—8, а мѣстами сама—4 и 5, среднимъ числомъ въ селеніяхъ прихода рожь родится сама—6, овесъ вездѣ самъ-другъ, греча сама—5, ленъ

Огороднич.

Посѣвъ и урожай хлѣба.

Промыслы. самъ—4, картофель самъ—5. Въ приходѣ между кретьянами особенно извѣстны слѣдующіе промыслы: зимою одни крестьяне работаютъ дровни, а другіе занимаются вывозкою изъ лѣсовъ строеваго и дровянаго лѣсу, какую сумму денегъ крестьяне добываютъ этими двумя промыслами опредѣлить нельзя, потому что у первыхъ хозяевъ неодинаково число рабочихъ душъ, а у вторыхъ рабочихъ лошадей. Кромѣ этихъ промысловъ, весною одни крестьяне работаютъ колеса для телегъ, а другіе занимаются выгонкою изъ рѣкъ строеваго и дровянаго лѣсу. Строевой и дровяной лѣсъ хвойной породы покупается изъ дачъ гг. помѣщиковъ и отправляется частію въ С.-Петербургъ, а частію въ Новгородъ и Старую Русу. Члены причта, занимающіеся полеводствомъ, имѣютъ у себя необходимое число скота, а именно: лошадей 3, по одной у каждаго, коровъ 15, овецъ 6, свиней 3, коровы, принадлежащія къ мелкой породѣ, держатся не столько для масла и молока, сколько для позема полей; овцы и свиньи иногда дважды въ годъ приносятъ приплодъ и держатся не для продажи, а для домашняго продовольствія. У крестьянъ, которые держатъ рогатый скотъ для одного позема и своего продовольствія, а лошадей для обработки полей, и, частію для вывозки зимою строеваго и дровянаго лѣсу, всего скота въ приходѣ: лошадей 364, коровъ до 575 и овецъ простой породы до 340, свиней до 150, кромѣ сего еще имѣется скотъ при двухъ господскихъ домахъ; при нихъ находится: лошадей 11, коровъ 56, овецъ 14, свиней 7. Итого всего скота въ приходѣ нахотся: лошадей 378, коровъ 646, овецъ 360, свиней 160. Въ лѣсахъ, которыми окружены всѣ селенія прихода, нынѣ изъ звѣрей водятся: медвѣди, волки, рыси, дикія козы и въ маломъ количествѣ лисицы. Лѣтъ семь назадъ, въ этихъ же лѣсахъ въ большомъ количествѣ водились лоси, но отъ неразумной ловли нынѣ ихъ нестало. За медвѣдями, которые лѣтомъ не мало причиняютъ вреда, истребляя на поляхъ овесъ и домашній скотъ, въ приходѣ охотятся два человѣка. Травы на покосахъ приходскихъ вообще плохія, какъ по качеству своему, такъ и по количеству, потому что выгоны и покосы приходскіе, большею частію, лежатъ въ лѣсахъ и притомъ не паровныхъ и часто мокрыхъ мѣстно-

Скотоводство

Звѣри.

Травы.

стяхъ. Всего сѣна въ приходѣ выставляется до 6090 кучъ. Сѣно выставляемое обывателями идетъ только для домашняго употребленія. Каменныхъ зданій въ приходѣ находится одна церковь Зданія. и одна часовня на приходскомъ кладбищѣ. Деревянныхъ у членовъ причта домовъ 3; у крестьянъ въ 17 селеніяхъ, домовъ 191, кузницъ 2, дегтярныхъ заводовъ 5; при трехъ господскихъ усадьбахъ находится господскихъ домовъ 3, флигелей при нихъ 7. Кромѣ сего къ деревяннымъ зданіямъ слѣдуетъ отнести двѣ мельницы, изъ коихъ одна вѣтреная и находится на Бѣломъ Устьѣ, въ имѣніи Голохвастовыхъ, а другая водяная при рѣкѣ Каменкѣ и находится въ имѣніи г. Альберта Бардова, и еще въ приходѣ находится 8 лавокъ, изъ коихъ 6 церковныхъ и занимаются только въ храмовые праздники, а двѣ лавки принадлежатъ крестьянамъ и находятся подъ ихъ домами. Два Старорус- Ремесла скихъ мѣщанина проживаютъ въ селѣ Новой Русѣ, одинъ портной, другой столяръ; два крестьянина занимаются торговлею и держатъ подъ домами своими по одной лавкѣ съ мелочными товарами. Пятеро крестьянъ, изъ коихъ трое живутъ въ Новой Руссѣ, а двое въ деревняхъ Бѣлой и Боркахъ, имѣютъ по заводу, въ ко- Заводы. торыхъ выгоняютъ деготь и скапидаръ ежегодно на сумму 700 руб. сер. Приходская каменная трехъ-этажная церковь, стоитъ Селенія въ селѣ **Новой Руссѣ**, а самое село при рѣкѣ Полѣ; по другую сторону рѣки противъ села Новой Руссы, село **Бѣлое Устье**, имѣніе помѣщицъ Голохвастовыхъ; ближайшее селеніе къ церкви деревня **Дубровка**; за тѣмъ вверхъ по теченію Полы стоятъ слѣдующія селенія: Деревни: **Боръ**, **Латкино**, **Начедьково**, **Бѣлая первая**, **Бѣлая вторая**, **Боркн**, **Выдомѣрье первое**, **Выдомѣрье дальнѣе**, **Стойково**, и наконецъ **Визчицко**, это послѣднее селеніе самое дальнее отъ церкви въ 13 верстахъ. Въ другую сторону прихода при рѣкѣ Каменкѣ стоятъ: село **Сидорово**, въ одной верстѣ отцъ церкви, и деревня **Павлово**, въ $1^1/_2$ верстахъ отъ церкви, а при рѣчкѣ Бѣлой по одну сторону ея стоитъ деревня **Смыково**, а по другую сторону **Полеповщина**, въ 6 верстахъ отъ церкви.

Число жителей:	муж.	жен.
Бѣлаго духовенства.	9.	9.
Мѣщанъ	6.	12.
Крестьянъ временно-обязанныхъ . .	554.	604.
Дворовыхъ людей неприписавшихся къ обществамъ . . .	9.	10.
Отставныхъ нижнихъ чиновъ . . .	6.	»
Солдатскихъ женъ и дѣтей ихъ . . .	»	28.
Итого .	584.	663.
Число родившихся:		
Законнорожденныхъ	50.	25.
Незаконнорожденныхъ	1.	»
Мертворожденныхъ.	»	1.
Итого .	51.	26.
Число браковъ:		
Православнаго	7.	
Число умершихъ:		
Моложе 1 года.	18.	10.
Включительно отъ 1 до 5 лѣтъ . .	6.	5.
25 — 30 — . . .	1.	»
30 — 35 — . . .	1.	»
35 — 40 — . . .	1.	»
40 — 45 — . . .	»	1.
45 — 50 — . . .	»	1.
65 — 70 — . . .	3.	2.
70 — 75 — . . .	3.	»
75 — 80 — . . .	3.	»
Итого .	36.	19.

—

Приходъ, погоста Одоева, Троицкой церкви.

Время построенія церквей и исторія.

Въ приходѣ двѣ церкви, одна каменная двухъ престольная, во имя Святыя Живоначальныя Троицы, съ придѣломъ Покрова Пресвятыя Богородицы, другая деревянная во имя Преображенія Господня. Первая каменная устроена въ недавнее время, въ 1808

году, усердіемъ прихожанина помѣщика Шамшева. Деревянная же какъ видно, по найденнымъ подъ престоломъ двумъ деревяннымъ крестамъ, построена съ 1441 года еще при Царѣ Васильѣ Васильевичѣ Темномъ. Въ 1578 году при нападеніи литвы деревянная церковь была разорѣна Польскимъ Королемъ Баторіемъ, но въ 1672 году въ царствованіе Великихъ Князей Іоанна Алексѣевича и Петра Алексѣевича, по благословенію митрополита Іоакима возобновлена, и съ тѣхъ поръ деревянный храмъ въ Одоевѣ существуетъ до нынѣ въ совершенной твердости, исключая одной деревянной кровли, крытой въ три доски соскалбою, которая въ настоящее время уже становится ветхою и требуетъ починки, но бѣдность прихода и недостатокъ церковной суммы оставляютъ ее безъ всякаго призрѣнія. Устное преданіе, пере- Кладъ.
ходящее изъ рода въ родъ говоритъ, что близъ самаго погоста въ саженяхъ 50, предъ разореніемъ литовскимъ церкви, вся церковная утварь и всѣ драгоцѣнности зарыты въ землю вмѣстѣ съ колоколами, изъ коихъ въ самомъ большомъ, опущеномъ въ землю ушами, всѣ рѣдкости древніе и сокровище укладены. Назадъ тому лѣтъ 78 дьячкомъ погоста былъ найденъ колоколъ въ 20 фун. формою и звономъ точно такой же, какой виситъ въ паперти Антоніева монастыря, предъ Иконою Преподобнаго Антонія Римлянина, который и по настоящее время хранится на колокольнѣ Одоевской церкви, онъ безъ надписи. Мѣсто, гдѣ онъ найденъ и теперь каждому изъ причта извѣстно, оно похоже на оврагъ, гдѣ отъ осеннихъ и весеннихъ дождей протекаетъ ручей, каждый годъ мѣсто это осыпалось и зарытый колоколъ самъ собою выпалъ въ ручей, гдѣ и найденъ между камнями. Не смотря на явный признакъ сокрытаго имущества предъ разореніемъ литвы, никто и до сихъ поръ не искалъ сокровищъ церковныхъ. Одоевскій приходъ находится въ весьма Мѣст-
лѣсистомъ мѣстѣ. Одного селенія священно-и церковнослужителей находится при рѣкѣ, прочія селенія не имѣютъ ни рѣки, ни озера. Даже многіе лишаются въ зимнее время и той воды, которая находится въ ихъ колодцахъ, чѣмъ много губятъ скота, оставляя ихъ безъ попоя. Мѣсто гдѣ находится церковь, въ отношеніи ко всему приходу возвышенное, но не безъ лѣса. Такъ

что до сего времени двѣ церкви: Марево-Успенская и Марево-Знаменская находящіяся на западѣ отъ Одоева, были очень видны, а теперь изъ-за лѣсу, поднявшаго свои вершины, чуть-чуть блестятъ. Селеніе священноцерковнослужителей находится почти на берегу рѣки *Маревки* крутоберегой. Съ 1860 года на нее обратили вниманіе и изъ ничтожной сдѣлали полезною. Земля, окружающая погостъ наполнена лѣсомъ, принадлежащимъ гг. помѣщикамъ, которые до упомянутаго 1860 года ростили лѣсъ, но съ этого времени отдали въ продажу купцамъ которые расчистили рѣчку Малевку до того, что по ней стали удобно прогонять лѣсъ нѣсколькими тысячами вдругъ каждую весну. Берега рѣчки очень круты, поросшіе лѣсомъ разнаго рода. Тотъ кто въ первый разъ проѣдетъ, или пройдетъ проселочною дорогою, чрезъ упомянутую рѣчку, тотъ едвали захочетъ быть, или
Дороги. же десятерымъ закажетъ ѣхать по подобнымъ оврагамъ. Какъ въ погостѣ, такъ и въ приходѣ нѣтъ настоящаго тракта. Дороги все проселочныя. Верстахъ въ 5 проходитъ дорога изъ уѣзднаго города Демянска, въ уѣздные же города: Холмъ и Торопецъ, Псков-
ской губерніи. Тяжестей никакихъ не перевозится по ней. При-
Земля. ходъ отъ уѣзднаго города въ 52 верстахъ. При церкви находится земли 60 десят. 1853 саж., подъ селеніями занято 1 десят. 258 саж.; пахотной 16 десят. 1000 саж., сѣнокосной 2 десят., занятой лѣсомъ 20 десят. 1295 саж. Плана и межевой книги при церкви нѣтъ, а находится вся земля въ общемъ планѣ и межевой книгѣ съ Демянскимъ помѣщикомъ Николаемъ Шамшевымъ. До сихъ поръ неизвѣстно, почему такая несообразность выходитъ въ показаніи земли по плану. Именно подъ усадьбами значится 1 десят. 258 саж., тогда какъ одинъ изъ причетниковъ со всею своею осѣдлостію занимаетъ едвали не двѣ десятины, а священникъ достовѣрно занимаетъ двѣ десятины. Не вѣроятно и то, что съ двухъ десятинъ весь причтъ получаетъ сѣна 250 копенъ или кучъ, подъ лѣсомъ значится 20 десят. 1295 саж. но настоящаго и годнаго лѣса нѣтъ, кромѣ однихъ осиновыхъ дровъ и орѣховыхъ кустарниковъ по оврагу рѣчки Маревки; вывозка ихъ очень трудна, почти едва возможна. Не смотря на означенное количество десятинъ лѣсной дачи, причтъ

какъ для постройки, такъ и для отопленія покупаетъ лѣсъ у гг. помѣщиковъ. Потому что всю землю церковную окружаютъ земли помѣщичьи. Земля къ обработкѣ весьма трудна, ибо грунтъ ея глинстый. Въ приходѣ между деревнями Марьиномъ и Загорьемъ есть гора, въ настоящее время заросшая лѣскомъ мелкимъ, гдѣ, по устному преданію, находилась церковь, и это самое мѣсто понынѣ называется церковище. Доказательствомъ этого преданія служатъ обломки кирпичей, камни съ буквами но отъ времени обросшія мхомъ, кости человѣческія, вырываемыя сохою, въ то время, когда мѣсто обработывалось. Урочище.

Кромѣ храмовыхъ праздниковъ прихожане издревле празднуютъ и другимъ святымъ, иные по случаю падежа скота, иные по случаю выбоя хлѣба градомъ, иные же по случаю завѣщанія дѣдовъ и прадѣдовъ, а почему и сами незнаютъ. Такъ деревня Гора 27 Іюня, въ день преподобнаго Сампсона Страннопріимца по случаю выбоя хлѣба градомъ. Деревня Тетерино въ 8 день Іюля, въ день Казанскія Божія Матери. Деревня Галичино въ Ильинскую Пятницу, по случаю падежа скота. Во всѣ эти торжества послѣ обѣдни совершается въ деревнѣ водоосвященіе посреди деревни, гдѣ бываетъ и весь скотъ; послѣ кропленія святою водою, служатся въ домахъ и молебны. Послѣ этихъ частныхъ празднествъ въ приходѣ съ недавняго времени вошло въ обычай каждогодно брать икону Святыя Живоначальныя Троицы, что въ деревянномъ храмѣ и съ оною освящать воду въ каждомъ селеніи на ржаномъ полѣ. Послѣ того какъ утвердилось въ прихожанахъ усердіе къ сей иконѣ, по замѣчанію священника хлѣбъ сталъ лучше расти, и не смотря на нужное время для бѣдныхъ прихожанъ, имѣющихъ большой недостатокъ весною въ хлѣбѣ, каждый домохозяинъ на водное освященіе несетъ хлѣбъ въ пользу причта, и какъ видно болѣе для того, чтобы имъ Богъ послалъ урожай. Благочестивый обычай.

Троицкая Одоевская церковь по штату причислена къ шестому классу, и по этому причтъ, состоящій изъ трехъ членовъ, священника, дьяча и попамаря получаетъ жалованья 212 рублей въ годъ. Дележнаго дохода отъ прихожанъ до 100 рублей; матеріальнаго отъ земли только что на годъ съ семействомъ безбѣдно прожить; отъ сбора зерновымъ хлѣбомъ и печенымъ до 30 Содержаніе.

рублей. Въ церковь отъ сбора въ кошелекъ получается 4 руб.; въ кружку 12 рублей, прибыли отъ продажи свѣчъ 9 рублей.

Посѣвы и урожай хлѣба.

Въ приходѣ сѣется ржи не очень много. Это зависитъ частію отъ малаго надѣла землею, а частію отъ удобренія. Иной посѣялъ бы и много, но нечѣмъ удобрить, потому сѣетъ столько, сколько нужно для своего годоваго расхода. Рожь сѣется озимая. Земля подъ рожь должна быть обработана на среднюю глубину и очищена отъ дерна. Рожь хорошо родится, гдѣ разрыхленная почва успѣетъ до посѣва усѣсть, а потому въ приходѣ до вывозки позема стараются поднять паровое поле, хотя чрезъ борозду, потомъ забороновать, и наконецъ возятъ поземъ. По вывозкѣ снова орутъ плотно, чтобы поземъ завалить землею, потомъ боронуютъ, по истеченіи нѣсколько времени сѣютъ, потомъ бороздатъ уже. Рожь на бороздахъ лучше растетъ. При посѣвѣ ржи нужно смотрѣть, чтобы зерно ложилось ровно; для этого лучше всего сѣять рано утромъ, или предъ захожденіемъ солнца, когда вообще бываетъ менѣе вѣтра, рожь не любитъ дождливой погоды, посѣянная въ такую погоду рожь не можетъ выйти изъ земли, потому что земля сляжется. На десятину высѣвается ржи 8 четвериковъ. Овесъ родится на всякой почвѣ и вездѣ, иключая сыпучихъ песковъ. Недалеко отъ погоста есть мѣсто, гдѣ овесъ не растетъ, а сѣютъ или гречу, или картофель на песчаной почвѣ. Овесъ сѣютъ всегда послѣ ржи, жниво вспахиваютъ иные съ осени, а болѣе весною, какъ только земля просохнетъ, боронуютъ, потомъ сѣютъ и снова боронуютъ. Время для посѣва овса нѣкоторыми узнается по цвѣту яблони, а иными когда пухъ съ осины летитъ по воздуху, иные же когда черемха готовится цвѣсти, но лучшее время отъ 25 Мая и до 1 Іюня, овесъ жнутъ а не косятъ, отъ косы онъ осыпается. Ячменю, пшеницы, гречи, гороху мало сѣютъ. Картофель родится почти вездѣ, исключая вязкой глины, особенно родится на молодыхъ мѣстахъ, которыя достаточно пропрѣли, въ такой землѣ онъ бываетъ чистъ, крупенъ и разсыпчивъ, но въ черноземѣ онъ бываетъ водянистъ и не вкусенъ. Для посадки картофель хорошъ средней величины, имѣющій уже ростки. Большой картофель рѣжутъ и разрѣзанною частію сажаютъ. Ленъ сѣять выгодно, но

уходъ за нимъ довольно трудный, онъ любитъ почву мягкую и не сильно удобренную, иначе онъ можетъ лѣчь. Сѣютъ его около 21 Мая, ранній сѣвъ лучше, потому что отъ весенней влаги семена выходятъ ранѣе, и не такъ заглушаются сорною травою. По восходѣ льна его выпалываютъ. Сѣять нужно не рѣдко и не часто. Отъ рѣдкаго сѣва бываетъ болѣе сѣмянъ, но меньше льну, а отъ частаго менѣе сѣмянъ, но за то волокно лучше. Сѣмена для сѣва должно имѣть чистыя, не сорныя и чаще перемѣнять, иначе они перераждаются въ ржанецъ. Мало такихъ домохозяевъ, которые бы занимались садоводствомъ. Есть сады въ приходѣ въ имѣніяхъ помѣщиковъ, но они приходятъ въ упадокъ. Садъ требуетъ ухода, а теперь у помѣщиковъ людей для этого нѣтъ. Крѣпостные отошли, нанимать нехотятъ, и потому доходъ получаемый ими въ то время отъ 70 до 100 рублей, теперь уничтожается и деревья приходятъ въ упадокъ. Въ садахъ есть деревья: яблони, груша, слива, вишня, дуля, орѣшина. Многіе теперь и изъ крестьянъ заводятъ сады, но только долго ждать плодовъ и выгодъ за труды. Въ настоящее время помѣщичій лѣсъ поступаетъ въ продажу С.-Петербургскимъ купцамъ за выгодную цѣну. Каждый годъ, начиная съ 1860 года, выгоняется строеваго лѣса изъ дачъ помѣщичьихъ по рѣчкѣ Маревкѣ не менѣе 20/т. Лѣсъ окружающій приходъ разныхъ породъ, именно: дубъ, вязъ, липа, ясень, ель, кленъ, береза, ольха, рябина и орѣшина, только мелкаго сорта. Рогатаго скота держатъ не много. Это зависитъ частію отъ корма зимою, и частію и отъ ухожи въ лѣтнее время. Многіе желали бы по своимъ достаткамъ имѣть больше скота, но въ настоящее время, пользуясь только обрѣзною землею, не въ состояніи прокормить. Овцы требуютъ ухода особеннаго-старательнаго. Хотя и содержатся онѣ въ маломъ только количествѣ, но какъ уходъ за ними бываетъ плохой, то и пользы отъ нихъ мало. Часто слышишь, что нейдутъ въ руку овцы, нужно перемѣнить, и это не отъ того, что нейдутъ, а нѣтъ старанія при уходѣ за ними. Овцы вообще любятъ пастись на высокихъ мѣстахъ, гдѣ обыкновенно растутъ мелкія травы, но здѣсь овца пасется вмѣстѣ съ рогатымъ скотомъ, гдѣ попало. Отъ того овцы не бываютъ такъ сытны и мясо не такъ

Сады.

Лѣсной промыселъ.

Скотоводство

вкусно, какъ бы слѣдовало да и шерсть не можетъ быть мягка. Въ зимнее же время для нихъ нужно самое лучшее сѣно, мягкое, убранное въ пору, а здѣсь дается какое попало. Большею частію хорошее сѣно оставляется и блюдется конямъ, а овцамъ изъ осенней выставки; можетъ ли послѣ такого корма, овца приносить плодъ и быть хорошею? Козъ и свиней не держатъ по
Звѣри. случаю недостатка въ ухожѣ и вообще по недостатку корма. Въ приходѣ очень много волковъ. За неимѣніемъ охотниковъ, они много травятъ скота. Были до настоящаго времени и лоси, но теперь очень мало. Въ нѣкоторыхъ мѣстахъ есть и медвѣди.
По-
стройка. Домовъ для жилища священноцерковнослужителей въ селѣ три; у каждаго изъ членовъ причта на однихъ и тѣхъ же сѣняхъ по два дома подъ одною кровлею для того собственно, чтобы хозяевамъ небыло стѣсненія отъ прихожанъ въ дни праздничные и въ св. Четыредесятницу, когда прихожане сбираются въ церковь къ исполненію долга христіанскаго. Верстахъ въ $2^1/_2$, близъ сельца Демьянова находится мельница мукомольная. Также верстахъ въ 5, другая на рѣчкѣ Маревкѣ. Устройство самое простое-обыкновенное. Доходу получается очень не много, потому собственно, что прихожане мелютъ дома въ ручныхъ жерновахъ. Въ 1862 и 1863 г. была открыта школа въ домѣ священника, но прихожане рѣшительно отказали дать образованіе своимъ дѣтямъ. Имъ хотѣлось, чтобы причтъ содержалъ ихъ дѣтей, а не они сами, но причтъ едва самъ себя пропитываетъ. Учащихся въ то время было 9 мальчиковъ и 3 дѣвочки. Въ настоящее время, нѣкоторые изъ нихъ занимаются дома по своей только охо-
Селенія тѣ, а не пожеланію родителей. Въ селѣ, гдѣ находится церковь, помѣщаются одни священноцерковнослужители въ собственныхъ деревянныхъ домахъ, на церковной землѣ. Ближайшее селеніе къ церкви, это сельцо **Новоспасское**, въ $1^1/_4$ верстѣ по дорогѣ къ Демянску. Въ немъ помѣщикъ одинъ, а земля и вся
Латы- постройка въ арендномъ содержаніи. Арендаторъ Курляндскій мѣ-
шии. щанинъ, по происхожденію латышъ. При немъ: жена, сынъ, мать, братъ, четыре работника тогоже происхожденія и двѣ работницы. Одинъ хозяинъ умѣетъ немного по русски говорить, а прочіе весьма мало, а нѣкоторые даже совсѣмъ не понимаютъ.

Мѣстоположеніе возвышенное,—едвали не выше всей окрестности. По этой же проселочной дорогѣ и къ тому же городу, чрезъ 6 верстъ, находится деревня **Лукошкина (Борокъ)**. Въ ней постройка деревянная, простая, избы бѣлыя, жителей 11, крестьяне вѣроисповѣданія православнаго. Въ сторону съ версту, деревня **Лукошкино** или **Борокъ.** Домовъ 11, жители происхожденія русскаго. Вообще нужно сказать, что въ приходѣ ни раскольниковъ, ни лютеранъ, ни евреевъ и др. нѣтъ, кромѣ означеннаго сельца Новоспасскаго, въ коемъ есть латыши. Отсюда на востокъ по чрезвычайно дурной, заросшей лѣсомъ дорогѣ въ двухъ верстахъ находится сельцо **Чучелицы.** Здѣсь господскій домъ,—при немъ небольшой садъ съ простыми яблонными деревьями, жителей въ немъ 2 муж. и 2 жен. пола. Отсюда по тому же направленію, на востокъ въ 2 верстахъ стоитъ на возвышенномъ и довольно открытомъ мѣстѣ деревня **Калинчино;** въ ней постройка состоитъ изъ 16 избъ бѣлыхъ. Среди этой деревни былъ когда-то прудъ, нарочито выкопанный, но теперь отъ времени заплылъ землею, исправить его жители не желаютъ, а между тѣмъ какъ сами, такъ и ихъ домашнія животныя во всякое время нуждаются въ водѣ. При деревнѣ одинъ колодецъ, и поэтому весьма не удивительно, что они небрежны, какъ въ отношеніи къ себѣ, такъ и къ своему скоту. Отъ церкви на западъ въ 3 верстахъ по проселочной, что къ селу Костькову, дорогѣ, чрезъ овраги рѣчки Маревки, деревня **Гора,** а зовется **Толшинница**, на ровномъ и открытомъ мѣстѣ, дома деревянные—бѣлые, числомъ 9. Отъ деревни, по тому же направленію, въ 3 верстахъ деревня **Тетерино,** 10 дворовъ бѣлыхъ, деревня окружена лѣсомъ строевымъ помѣщика князя Лобанова-Ростовскаго. Деревня **Красная Нива** или **Рубахино,** дворовъ 9 бѣлыхъ, стоитъ на одной возвышенности съ селомъ—гдѣ церковь. На югъ отъ церкви въ 5 верстахъ по проселочной, довольно лѣсной дорогѣ, находится деревня **Лютое,** 9 дворовъ бѣлыхъ. Эта деревня стоитъ совершенно въ лѣсу, между непроходимыхъ болотъ, а далѣе по тому же направленію и по той же дорогѣ деревня **Заборье,** 4 двора бѣлыхъ, отъ Лютова отстоитъ въ 2 верстахъ, здѣсь то-

же, если не хуже, что и въ Лютомъ, даже есть окница. На юговостокъ отъ села находятся въ разстояніи 6 верстъ деревни, не въ дальнемъ разстояніи одна отъ другой—первая **Ѳомкино**, 9 домовъ бѣлыхъ. Близъ ней рѣчка Маревка съ отлогими берегами и довольно узкая, но глубокая, въ окружности находится лѣсъ помѣщицы Ахочинской. Дорога проселочная, заросшая лѣсомъ. Вправо отъ ней чрезъ рѣку Маревку на горѣ деревня **Марьино**, 3 двора. На югъ деревня **Шапкин** или **Большино**, 4 двора. Далѣе чрезъ полверсты, деревня **Лаптево**, 2 двора. Три версты впередъ по тому же направленію деревня **Шуново** или **Новыя Мѣста**, 1 дворъ. Селеніе находится въ довольно глухомъ и лѣсистомъ мѣстѣ. Отъ деревни Ѳомкина въ $2^1/_2$ верстахъ на югъ деревня **Веснеболокъ**, 5 дворовъ; въ мѣстѣ угрюмомъ, заросшемъ лѣсомъ разнаго рода, близъ нея протекаетъ незначительная рѣчка Веснеболочка—въ родѣ ручейка, а весною равняется по своему размѣру съ рѣчкой Маревкою. По направленію на югъ стоитъ деревня **Бѣлицкой**, 2 дома, въ разстояніи отъ Веснеболока $1^1/_2$ версты, въ лѣсу, мхахъ и болотахъ, такъ что въ весеннее время попасть въ нее почти невозможно. Приходъ состоитъ изъ 17 селеній временно-обя-

Дороги занныхъ крестьянъ. Во всѣ означенныя селенія дороги проселочныя, заросшія лѣсомъ, на ручьяхъ мостовъ ни гдѣ не встрѣтишь, даже и чрезъ рѣчку Маревку.

Число жителей:	муж.	жен.
Бѣлаго духовенства	8.	9.
Дворянъ: потомственныхъ	3.	4.
личныхъ	2.	2.
Крестьянъ временно-обязанныхъ	264.	282.
Отставныхъ нижнихъ чиновъ	7.	»
Солдатскихъ женъ и дѣтей ихъ	»	13.
Итого	284.	310.
Число родившихся:		
Законнорожденныхъ	16.	12.
Незаконнорожденныхъ	»	5.
Мертворожденныхъ	»	1.
Итого	16.	18.

Число браковъ:

Православнаго . . . . . 7.

Число умершихъ:	муж.	жен.
Моложе 1 года	6.	7.
Включительно отъ 1 до 5 лѣтъ . .	3.	4.
10 — 15 — . . .	»	1.
25 — 30 — . . .	1.	»
30 — 35 — . . .	»	3.
45 — 50 — . . .	1.	»
50 — 55 — . . .	1.	1.
60 — 65 — . . .	1.	»
75 — 80 — . . .	1.	»
Итого .	14.	16.

—

Приходъ Полоновскій, III класса.

Приходъ существовалъ подъ названіемъ Полновской выставки и имѣлъ еще двѣ выставки—Кунскую и Сосницкую. Но сколько и какія селенія принадлежали тогда ему,—не сохранилось объ этомъ никакихъ преданій. Въ настоящее же время приходъ состоитъ: 1) изъ погоста Полонова Демянскаго уѣзда. Погостъ сей существовалъ, какъ можно думать, въ отдаленной еще древности, потомъ разоренъ былъ литвою, или, какъ выражаются въ просторѣчіи, взятъ былъ въ полонъ. Кромѣ того о глубокой древности свидѣтельствуетъ доселѣ показываемый старожилами близъ него прудъ, въ который сажали рыбу, собираемую съ прибрежныхъ жителей озера Селигера вмѣсто дани Московскимъ Великимъ Князьямъ. Погостъ расположенъ при столбовой, бывшей большой, дорогѣ изъ города Валдая въ городъ Осташковъ на скатѣ горы, при самомъ озерѣ *Селигерѣ*, простирающемся въ длину съ узкою переузиною, имѣющею теченіе и называемою *Полоновкою*; до 60 верстъ, а въ ширину плесами отъ 3 до 5 верстъ. Глубина озера не равномѣрна, отъ 3 до 15 саженъ, вода прѣсная. Рыбою не очень изобилуетъ. На озерѣ насчитываютъ до 70 островковъ и острововъ, на одномъ населена деревня Валдайскаго уѣзда, принадлежащая Полоновскому приходу, Скребель изъ

Исторія

Мѣстность.

Оз. Селигеръ.

Осташи

50 домовъ, гражданами города Осташкова, занимающимися постоянно рыбною ловлею. Берега озера болѣе обрывистые, крутые и несчаные. Судоходство весьма незначительно: изъ города Осташкова перевозятъ иногда разную кладь до погоста Полонова, а отсюда богомольцевъ въ Нилову Пустынь. Цѣлая половина озера принадлежала прежде къ Полонову, какъ можно полагать по названію доселѣ его перешейка Полоновкою. Со времени царствованія Екатерины II, все находится во владѣніи города Осташкова. Погостъ Полоново находится почти въ равномъ разстояніи отъ 3-хъ городовъ—Осташкова, Валдая и Демянска: отъ перваго водою на 45, а сухимъ путемъ до 70, отъ втораго до 60, а отъ послѣдняго до 40 верстъ. Таковое положеніе его, конечно, было причиною къ населенію его жителями трехъ этихъ уѣздовъ, изъ коихъ одни занимаются торговлею, а другіе кузнечествомъ. По правую сторону озера Селигера на берегу его находятся селенія Демянскаго уѣзда: деревня **Красная Калѣтка**, 5 дворовъ, пременно-обязанные крестьяне, отъ погоста, въ 2 верстахъ. Въ 3 верстахъ усадьба **Красота**, помѣщика Кемецкаго съ красивою вдоль берега сосновою рощею. Далѣе въ 5 верстахъ,—деревня **Перерва**, населенная помѣщиками и и крестьянами, за тѣмъ деревня **Высокая Гора**, 6 дворовъ и за нею усадьба **Островъ**, помѣщика Кемецкаго же. Островъ и Перерва граничатъ съ землями казенныхъ крестьянъ Сосницкаго прихода; прочія же деревни смежны между собою. Ко всѣмъ симъ селеніямъ ведетъ проселочная дорога. Жители ихъ въ лѣтнее время занимаются хлѣбопашествомъ, а въ зимнее нанимаются въ работники къ рыбакамъ. Деревня **Трунева**, домохозяева ея по зимамъ нанимаются работниками въ рыбную ловлю. Усадьба **Глинка**, помѣщицы Толстой, на берегу озера Глинки близъ столбовой (изъ города Валдая въ городъ Осташковъ) дороги. На самой сей дорогѣ деревни: **Жабье**, **Васильевщина**, **Поманово**, половина жителей принадлежатъ къ Купскому приходу; **Замошинка**, промышляющая дѣланіемъ глиняныхъ, простыхъ горшковъ, и **Андрехново**. На проселочной дорогѣ деревни: **Девятовщина**, при озерѣ того же имени, 12 дворовъ удѣльныхъ крестьянъ,

Пути сообщенія.

при ней кожевенный заводъ помѣщика Вараксина. **Осотно**, близъ озерка Осотинскаго; **Сороничтово** въ 8 дворовъ, удѣльныхъ крестьянъ; **Остренино** и **Лиховичи.** На столбовой не почтовой изъ Полонова въ городъ Демянскъ дорогѣ—**Орѣхово**, съ усадьбою помѣщицы де-Вилленевой, при подошвѣ горы съ маякомъ. Въ 3 верстахъ отъ этой дороги—**Городиловo**, на берегу озера *Городиловскаго*, близъ котораго находится мѣсто, такъ называемое, могильники, гдѣ до сихъ поръ сохранились изъ крупнаго камня выкладенныя въ ростъ человѣка какъ-бы могилы, гдѣ была, по сказаніямъ однихъ, церковь, а по другимъ монастырь, разграбленный и разоренный литвою, и будто въ это озеро опущены были непріятелями колокола. Въ 3-же верстахъ **Борзово.** На столбовой Валдайской дорогѣ деревни: **Дуброва** и **Полонецъ**, на берегу *Крутушскаго* озера; селенія эти Демянскаго уѣзда. Прихожане Полоновскіе русскіе православные и большая часть изъ нихъ временно-обязанные крестьяне, которые владѣютъ землею въ Валдайскомъ уѣздѣ по $5^1/_2$ десятинъ на душу, и въ Демянскомъ по 6 десятинъ на душу. Постройка деревянная, крытая почти вездѣ соломою; избы бѣлыя. На содержаніе причта отпускается 496 руб., прибыли отъ продажи свѣчъ до 146 руб. 30 коп. Сборовъ кошельковыхъ до 305 рублей, кружечныхъ до 134 руб. и выручки съ лавокъ церковныхъ, отдаваемыхъ въ аренду во время ярмарокъ, до 36 рублей въ годъ. Въ приходѣ огородные овощи разводятся самыя простые и необходимые въ сельскомъ бытѣ для домашняго только употребленія, огородничество находится въ жалкомъ положеніи. Полевое хозяйство ведется тоже плохо, хлѣбъ сѣютъ обыкновенно такъ: на десятину ржи отъ 8 до 12 четвериковъ, овса въ трое болѣе, ячменю, гречи и гороху отъ 6 до 10 четвериковъ на десятину; урожай среднимъ числомъ самъ—другъ. Картофель сѣютъ большею частію въ поляхъ и урожай его бываетъ самъ—третей и самъ—четвертъ. Конопля сѣютъ мало и урожай его очень плохъ. Льну сѣютъ для своихъ только нуждъ, впрочемъ иногда при порядочномъ урожаѣ изгребы поступаютъ въ продажу. При нѣкоторыхъ деревняхъ имѣются сады, но яблони въ нихъ всѣ дикія и старыя, а потому при большомъ

Заводъ.

Маякъ.

Могильники.

Содерженіе.

Огородничество.

Посѣвъ и урожай хлѣба.

Сады.

Рыбныя ловли. урожаѣ продается яблоковъ на незначительную сумму. Изъ промысловъ, рыбные въ островѣ Скреблѣ. Рыба ловится неводомъ большею частію снятки и отправляются, смотря по времени, сырыми или сушеными, въ Вышній Волочекъ и Москву для продажи. Деревня Скребель, состоящая изъ 50 домовъ, вся содержится этимъ промысломъ и уплачиваетъ отъ него же аренду въ

Промыслы. городъ Осташковъ за озеро Селигеръ. Кромѣ того въ деревнѣ Замошинкѣ занимаются дѣланіемъ глиняныхъ горшковъ, чѣмъ, за недостаткомъ дровъ и земли, прокармливаютъ свои семейства.

Зданія. Дворовъ, или домовъ въ приходѣ считается 598, въ числѣ семъ три дома каменные. Церковь въ приходѣ трехъ-престольная каменная одна. Часовень 11, мельницъ водяныхъ самаго простаго

Библіотека. механизма до 8 и одна вѣтряная. Библіотека при церкви незначительная. Школа въ приходѣ, въ сторожкѣ при церкви, одна, въ ней занимаются и обученіемъ мальчиковъ и дѣвочекъ священнослужители. Во многихъ деревняхъ жители, за дальностію разстоянія отъ погоста, обыкновенно нанимаютъ сами какого нибудь грамотнаго человѣка для первоначальнаго обученія своихъ дѣтей.

	муж.	жен.
Число жителей:		
Бѣлаго духовенства	15.	15.
Дворянъ потомственныхъ	14.	28.
Купцовъ	51.	41.
Мѣщанъ	132.	150.
Крестьянъ: государственныхъ	251.	248.
удѣльныхъ	225.	235.
временно-обязанныхъ	1259.	1426.
Безсрочно-отпускныхъ	3.	»
Отставныхъ нижнихъ чиновъ	27.	»
Солдатскихъ женъ и дѣтей ихъ	»	50.
Итого	1977.	2197.
Число родившихся:		
Законнорожденныхъ	93.	93.
Незаконнорожденныхъ	5.	2.
Итого	98.	95.

Число браковъ:

Православнаго	20.

Число умершихъ:	муж.	жен.
Моложе 1 года	29.	18.
Включительно отъ 1 до 5 лѣтъ . .	17.	14.
5 — 10 — . .	1.	1.
15 — 20 — . .	1.	2.
20 — 25 — . .	2.	1.
25 — 30 — . .	1.	»
30 — 35 — . .	2.	1.
35 — 40 — . .	»	2.
40 — 45 — . .	2.	»
45 — 50 — . .	2.	5.
50 — 55 — . .	2.	6.
55 — 60 — . .	3.	5.
60 — 65 — . .	2.	3.
65 — 70 — . .	4.	8.
70 — 75 — . .	2.	5.
75 — 80 — . .	3.	2.
Итого .	73.	73.

Приходъ Пестовскаго погоста, IV° класса.

Приходъ Пестовскій до 1780 года вовсе не существовалъ, а находился частію въ Вельевскомъ, частію Семеновскомъ и частію подъ преждебывшимъ Троицкимъ монастыремъ, гдѣ нынѣ существуетъ Вельевская Троицкая приходская церковь, на разстояніи 3 верстъ отъ погоста Пестова. Въ царствованіе Императрицы Екатерины Алексѣевны, въ 1779—1780 г., по устнымъ преданіямъ старожиловъ, графъ Яковъ Ивановичъ Толстовъ по усердію своему первый явился попечительнымъ ктиторомъ и на собственное свое иждивеніе построилъ небольшой деревянный храмъ въ честь Рождества Пресвятыя Богородицы—близъ озера, называемаго Пестово, на самомъ открытомъ, небольшомъ пригоркѣ, въ полуверстѣ отъ почтоваго Демянскаго тракта. А когда устроилъ

Исторія

со всѣми принадлежностями храмъ, тогда всѣхъ своихъ крѣпостныхъ крестьянъ, заключающихся въ 4 деревняхъ Демянскаго и 3 деревняхъ Валдайскаго уѣздовъ, отчислилъ отъ Вельевскаго прихода и другихъ мѣстъ къ своей новоустроенной церкви, чрезъ что сдѣлался первымъ и главнымъ основателемъ и прихода, какъ прежде, такъ и до нынѣ называемаго по озеру Пестовскимъ. Замѣчательныхъ перемѣнъ въ историческомъ отношеніи вовсе не было никакихъ, кромѣ того, что до 1811 года церковь дважды погорѣла неизвѣстно отъ чего, а въ 1812 и 13 годахъ уже сыномъ графа Толстымъ на томъ же самомъ мѣстѣ устроена церковь каменная, которая и до нынѣ существуетъ.

Мѣстность. Приходъ Пестовскій расположенъ въ открытыхъ и довольно возвышенныхъ мѣстахъ, значительныхъ болотистыхъ мѣстъ почти нѣтъ; есть и лѣсъ, близъ находящихся селеній, но болѣе мелкій—дровяной и весь владѣльцевъ, а строеваго лѣса вовсе нѣтъ.

Глухія озера. Есть при нѣкорыхъ селеніяхъ и *озерка* незначительныя, такъ называемыя «*глухія*» неимѣющія надлежащаго и хорошаго сообщенія съ другими, берега ихъ крутые, обросшіе мхомъ и дикими кустарниками, ловля рыбы если и производится когда, то съ большимъ трудомъ и весьма рѣдко, и рыба отъ настою воды невкусна и отзываетъ мхомъ.

Оз. Пестово. Озеро, при которомъ находится погостъ съ деревнею ***Пестово***, имѣетъ воду прозрачную, свѣтлую и вкусную и рыбное, пространствомъ въ длину 700 саженъ, въ ширину 200, а въ глубину 6; берега всего озера плоскіе, грунтъ береговъ болѣе песчаный, чѣмъ глинистый, и сообщеніе имѣетъ съ другимъ Вельевскимъ. На немъ издавна существуютъ двѣ мельницы.

Почва земля. По свойству своему земля почти вездѣ по всему приходу хверщеватая, песчаная, есть впрочемъ и суглинокъ, каменистая и по мѣстамъ весьма сухая, есть и ручейки, которые весною дѣлаются иногда небольшими рѣчками, орошающими въ нѣкоторыхъ мѣстахъ земли, принадлежащія приходу, а лѣтомъ и осенью вовсе пересыхаютъ по мелкимъ мѣстамъ.

Пути сообщенія. Весь почти приходъ расположенъ при проселочныхъ дорогахъ, исключая двухъ деревень, состоящихъ на Валдайскомъ почтовомъ трактѣ и двухъ господскихъ селъ на Демянскомъ, сообщеніе съ городами—Валдаемъ и Демянскомъ всегда удобное, отъ того и другаго города

самая дальняя деревня не болѣе какъ въ 30 верстахъ. Ярмарка бываетъ однажды въ годъ 8 Сентября, по случаю храмоваго праздника. Отъ продажи свѣчъ получается менѣе почти 30 рублей, кошельковаго и кружечнаго 110 рублей. Во всей окружности прихода посѣвъ ржи, овса, ячменя, пшеницы, гречи, гороху, картофеля, льну и конопля весьма посредственный и урожай таковъ же. Есть въ нѣкоторыхъ селеніяхъ и сады, но дерева все породы пустой—дикой, продажи почти не бываетъ. Нѣкоторые изъ прихожанъ занимаются и пчеловодствомъ, но продажи меду очень мало бываетъ. Мальчики и дѣвочки, кромѣ Пестовской школы, многіе обучаются частно и въ деревняхъ прихода, особенно въ осеннее и зимнее время. Самое ближайшее селеніе отъ церкви, или погоста къ востоку въ 250 саженяхъ; при самомъ почтовомъ Демянскомъ трактѣ, село **Никольское**, гг. Врасскихъ, на рѣчкѣ Пестовкѣ, дорога проселочная—удобная, мѣстоположеніе низменное и съ небольшими пригорками, а отъ погоста сморѣть, то какъ-бы совершенно въ ямѣ. Село тѣмъ особенно замѣчательно, что въ настоящее время устроенъ въ самомъ лучшемъ видѣ рыбный заводъ съ 8 прудами для разныхъ породъ. Самый заводъ устроенъ на рѣчкѣ Пестовкѣ, вытекающей изъ Пестовскаго озера въ Вельевское. Постройка въ селѣ вся деревянная старинная, равно заводъ и пристройка деревянные, но въ новомъ и лучшемъ видѣ, устройство завода особенно внутри весьма занимательно и любопытно. Хозяиномъ и распорядителемъ завода кандидатъ Иванъ Константиновъ Рѣшеткинъ—православный, холостъ. Конторщикъ сего завода и служащіе при немъ числомъ 7 душъ муж. и 3 жен. всѣ православные, кромѣ одного изъ служащихъ—Карла Андреева, который изъ нѣмцевъ. Отъ этого села по почтовому тракту къ городу Валдаю, на разстояніи 1 версты, на самомъ трактѣ, на возвышенномъ небольшомъ пригоркѣ находится село **Сергіевское**, графини Толстой, село ни чѣмъ не замѣчательно, постройка вся деревянная и ветхая. На томъ же трактѣ далѣе къ городу Валдаю въ 2 верстахъ отъ села при небольшомъ пригоркѣ и ручейкѣ Вороповѣ, деревня **Воронково**, а на другой сторонѣ того же ручья, на пригоркѣ деревня **Мысловичи.** Ручей этотъ

Ярмарка.

Содержаніе.

Посѣвъ и урожай хлѣба.

Сады.

Пчеловодство

Школа.

Селенія

Рыборазводный заводный.

замѣчателенъ тѣмъ, что онъ раздѣляетъ одно и тоже селеніе на двѣ деревни и служитъ границею двухъ уѣздовъ Вялдайскаго и Демянскаго. Далѣе потому же тракту въ 4 верстахъ, на самой почтовой дорогѣ деревня **Уклейно**, на ровномъ мѣстѣ и на берегу озера *Уклейна;* берега озера при деревнѣ довольно отлогіе и песчаные; озеро принадлежитъ прихожанамъ Вельевскаго прихода. Отъ деревни Уклейна, на обратномъ пути къ Демянску чрезъ деревню Вороново и Мысловичи, въ 4 верстахъ отъ Воронова, на проселочной дорогѣ къ западу, деревня **Рыжохи**, на самомъ возвышенномъ мѣстѣ, такъ, что при этой деревнѣ
Маякъ. находится маякъ для осмотра Топографами на дальнемъ разстояніи мѣстностей. Далѣе отъ Рыжохи въ $1^1/_2$ верстахъ, на небольшомъ пригоркѣ деревня **Заборовье**, отъ этой деревни въ лѣвую сторону къ югозападу, на проселочной дорогѣ въ 4 верстахъ, на довольно возвышенномъ мѣстѣ, деревня **Лобаново**,
Озеро. при небольшомъ озеркѣ, впадающемъ въ рѣку Кудру, озерко имѣетъ берега крутые, грязные и топкіе, съ мелкими камышками, пространство озера въ длину не болѣе 150 саженъ, въ ширину 40, а глубины 9, рыбная ловля отъ селенія производится, но не болѣе 3-хъ разъ въ годъ, и то развѣ съ позволенія управляющаго симъ озеромъ, потому что оно господское, рыба очень невкусна. На другой сторонѣ этого озерка находится село **Ильинское**, г-жи Жеребцовой, которая тутъ не живетъ, но управляющій съ женою и 3 дочерьми, изъ поляковъ, село стоитъ на возвышенномъ пригоркѣ. Постройка деревянная и ветхая. Отъ деревни Лобанова къ западу въ 2 верстахъ, на проселочной дорогѣ, на возвышенномъ мѣстѣ деревня **Ироны**, при небольшомъ ручьѣ. Отъ Ироней въ лѣвую сторону на югъ, на проселочной дорогѣ въ 5 верстахъ, на возвышенномъ мѣстѣ деревня **Раи**; отъ Раевъ къ востоку, ближе къ погосту, на той же дорогѣ въ 3 верстахъ на возвышенномъ мѣстѣ деревня **Залужье**, отъ Залужья въ туже сторону и на той же дорогѣ въ $4^1/_2$ верстахъ, на низменномъ мѣстѣ, на самомъ берегу и въ концѣ озера Пестова деревня **Исаково**, деревня хотя и при озерѣ рыбномъ, но жители не пользуются рыбною ловлею, потому что озеро откуплено на 12 лѣтъ подъ заводъ, а до этого жители

означеннаго селенія величайшую получали пользу отъ этого озера. Отъ Исакова по лѣвую сторону озера, на разстояніи 1 версты самый погостъ и вмѣстѣ съ деревнею **Нестово.** Отъ погоста Нестова, на проселочной дорогѣ, чрезъ погостъ Велье къ юговостоку, на разстояніи 6 верстъ, находится деревня **Балусево,** на самомъ берегу Вельевскаго озера и при довольно ровномъ мѣстѣ; берегъ озера, на которомъ стоитъ деревня, довольно высокъ и каменистъ; нѣкоторые изъ крестьянъ сего селенія если и занимаются когда рыбною ловлею, но всегда съ откупа, потому что это озеро имъ, по завѣщанію патріарха Никона, вовсе не принадлежитъ; и наконецъ отъ этой деревни почти на полдень, на проселочной дорогѣ въ разстояніи 5 верстъ, на возвышенномъ мѣстѣ въ пустошѣ называемой Дупленецъ, въ настоящее время образовалась деревня **Дупленецъ**, близъ этой деревни есть и озерко глухое, называемое *Дупленецъ*, въ про- Озеро.
странствѣ озерко въ длину не болѣе 100 саж., ширина 75, а глубина въ 7 саженъ. Берега весьма крутые и обросшіе мхомъ и небольшимъ лѣсомъ, рыба ловится, но цвѣтомъ темная и не очень вкусна. Деревни прихода почти всѣ кругомъ погоста и въ недальнемъ разстояніи; дороги къ селеніямъ если и проселочныя, но довольно удобныя и въ осенне и весеннее время. Постройка въ приходѣ вся деревянная, избы у каждаго почти домохозяина, исключая бѣдныхъ сиротъ и бобылокъ, по двѣ, одна для лѣта бѣлая, а другая у нѣкоторыхъ для зимы черная или курная, прихожане всѣ православные, но по нарѣчію болѣе половины кореляки. Корела.

Число жителей:	муж.	жен.
Бѣлаго духовенства	6.	18.
Дворянъ потомственныхъ	1.	2.
Крестьянъ: государственныхъ . . .	165.	173.
временно-обязанныхъ . .	857.	864.
Дворовыхъ людей, не приписавшихся къ обществамъ.	8.	2.
Безсрочно-отпускныхъ	5.	4.
Отставныхъ нижнихъ чиновъ . . .	47.	»
Солдатскихъ женъ и дѣтей ихъ . .	»	53.
Итого.	1089.	1116.

Число родившихся:	муж.	жен.
Законнорожденныхъ.	36.	36.
Незаконнорожденныхъ	2.	2.
Итого.	38.	38.

Число браковъ:

Православнаго.	20.

Число умершихъ:

Моложе 1 года . .	6.	6.
Включительно отъ 1 до 5 лѣтъ .	27.	15.
5 — 10 — .	3.	3.
10 — 15 — .	1.	1.
15 — 20 — .	2.	»
30 — 35 — .	1.	»
35 — 40 — .	1.	3.
40 — 50 — .	2.	1.
55 — 60 — .	1.	1.
60 — 65 — .	2.	2.
65 — 70 — .	2.	1.
70 — 75 — .	»	1.
75 — 80 — .	2.	3.
85 — 90 — .	1.	1.
90 — 95 — .	1.	»
95 — 100 — .	»	1.
Итого.	52.	39.

—

Приходъ села Петровскаго, VII класса.

Мѣстность. Приходъ села Петровскаго основанъ въ 1818 помѣщицею Анною Сергѣевою Дириною и назвалъ такъ по имени усадьбы. Каменная церковь, во имя Успенія Божія Матери, стоитъ на высокомъ правомъ берегу рѣки Полы, окруженная съ трехъ сторонъ лиственнымъ мелкимъ лѣсомъ, а отъ рѣки хвойнымъ, отъ

Пути сообщенія. большой Старорусской дороги въ 5 верстахъ, отъ города Демянска въ 15 верстахъ, съ которымъ сообщеніе удобное. Доходу

Содержаніе. отъ продажи свѣчъ получается 21 рубль, кошельковаго и кру-

жечнаго рублей 65, на содержаніе причта отпущается 212 руб. въ годъ. При церкви есть библіотека изъ 60 томовъ книгъ богословскаго содержанія и училище въ домѣ священника, гдѣ учится 25 мальчиковъ. Подъ горою отъ церкви по берегу расположены усадьбы причта, состоящія изъ деревянныхъ домовъ съ хозяйственными пристройками и скотными дворами. Церковной земли, по клировымъ вѣдомостямъ, значится 36 десят. Землею владѣетъ помѣщикъ Герздорфъ, который вмѣсто ея платилъ причту 260 руб. въ годъ, но въ 1863 году отказалъ, а земли во владѣніе причта законной пропорціи еще не отведено, кромѣ 11 десят.— 7 пашенной, 2 покосу и 2 усадебной и огородной, которыми пользовался причтъ еще при предшественникѣ Герздорфа—помѣщикѣ Диринѣ. Урожай бываетъ посредственный: рожь сама—другъ съ половиною. Успѣшному ходу огородничества препятствуетъ недостатокъ сбыта и дешевизна продуктовъ въ ближайшемъ городѣ и окрестностяхъ его. Дворовъ въ приходѣ 216, деревень 16 именно: **Новинка, Подновинка, Сохново, Михалево, Кривая Часовня, Бродъ, Колмково, Елемка, Серки, Шумилово, Иломля, Соловьево, Весики, Боръ, Заходъ, Слутка** и село **Петрово.** Первыя 8 стоятъ при рѣкѣ Полѣ, слѣдующія 5 на рѣкѣ Поломѣти, двѣ предпослѣднія на рѣчкѣ Боровлянкѣ, а послѣдняя не имѣетъ урочища. Мѣстность во всѣхъ деревняхъ лѣсистая, дороги къ нимъ проселочныя удобныя, исключая въ Иломлю, Соловьево и Весики, къ которымъ дороги весьма дурныя, постройка деревянная, избы съ печками бѣлыми, опрятныя, жители русской породы; зимою занимаются возкою лѣсу и дровъ на берега рѣкъ Полы и Поломѣти и дѣланіемъ барокъ для грузки дровъ, весною сплавомъ на баркахъ, лѣтомъ хлѣбопашествомъ. Село Петровско—усадьба помѣщика Герздорфа, принадлежащее прежде храмоздательницѣ помѣщицѣ Дириной, стоитъ на проселочной дорогѣ, въ лѣсистой мѣстности при устьѣ рѣки Поломѣти. При немъ лѣсопильный заводъ съ мукомольною мельницею въ 4 постава; жителей въ немъ 10 семей русскихъ и 10 Мекленбургъ-Шверинскихъ подданныхъ, лютеранскаго закона. Главный промыселъ въ немъ хлѣбопашество и работы на заводѣ.

Библіотека и школа.

Земля.

Урожай хлѣба, Огородничество.

Селенія

Промыслы.

Заводъ.

Доски, въ количествѣ 30/т. дюймовокъ, отправляются на баркахъ для сбыта въ С.-Петербургѣ.

Число жителей:	муж.	жен.
Бѣлаго духовенства	10.	9.
Купцовъ	4.	1.
Мѣщанъ	39.	47.
Въ томъ числѣ раскольниковъ . . .	1.	5.
Крестьянъ: государственныхъ . . .	46.	54.
временно-обязанныхъ . .	576.	612.
Дворовыхъ людей, не приписавшихся къ обществамъ	31.	30.
Отставныхъ нижнихъ чиновъ . . .	20.	»
Солдатскихъ женъ и дочерей ихъ . .	»	32.
Итого .	727.	790.

Число родившихся:		
Законнорожденныхъ	35.	32.
Незаконнорожденныхъ	1.	1.
Итого .	36.	33.

Число браковъ:	
Православнаго	34

Чусло умершихъ:		
Моложе 1 года.	13.	8.
Включительно отъ 1 до 5 лѣтъ . .	12.	10.
5 — 10 — . .	1.	2.
10 — 15 — . .	»	1.
30 — 35 — . .	1.	1.
35 — 40 — . .	»	1.
40 — 45 — . .	»	1.
45 — 50 — . .	1.	»
50 — 55 — . .	1.	»
55 — 60 — . .	»	4.
65 — 70 — . .	1.	»
Итого .	30.	28.

—

Приходъ села Поля, V° класса.

Приходъ Поля основанъ и устроенъ иждивеніемъ прихожанъ; но когда неизвѣстно. Извѣстно только то, что онъ существуетъ издавна и прежде назывался погостъ Поддубье. На настоящемъ ли мѣстѣ погостъ находится или на другомъ, рѣшить трудно, потому что двѣ пустоши носятъ названіе Поддубье. Одна нынѣшняя Скрябовщина близъ церкви, а другая близъ деревни Поль въ 1 верстѣ. На пустошѣ Поддубье, находящейся близъ деревни Полей, есть мѣсто могилище и въ настоящее время приходъ удержалъ названіе Поль, потому надо полагать что прежде онъ находился близъ деревни Поль. Но въ писцовой книгѣ, указывается на настоящее мѣсто прихода. Описаніе это таково: «погостъ Поддубье, въ немъ церковь Николая Чудотворца, земли двѣ обжи, да предъ сего подарено Нармандскимъ за рѣкою Скрябовою (нынѣ Погощенкою) четыре копны сѣна». Земля Нормандскихъ отъ церкви за рѣкою Скрябою, а деревни Полей нѣтъ. Когда и отъ чего погостъ Поддубье сталъ называться выставкою Поля, тоже неизвѣстно. Въ грамотѣ Дмитрія митрополита Новаграда 1763 года, въ которой онъ благословляетъ священнику и прихожанамъ на свое иждивеніе построить вновь церковь на мѣстѣ бывшей, но сгорѣвшей въ 1762 году Іюля 9 дня, погостъ сей уже названъ Выставкою Поля. Приходъ расположенъ въ мѣстности гористой, на хребтѣ Валдайскихъ горъ, идущихъ къ Торопцу, въ 25 верстахъ отъ Селигера озера. Впрочемъ приходъ открытъ только съ западной стороны, а съ прочихъ трехъ сторонъ онъ закрытъ другими горами. Что мѣстность прихода высока, это видно изъ того, что за 5 верстъ къ западу и сѣверу отъ села, зима становится около двухъ недѣль позже, а весна на столько же времени ранѣе, а отъ того поздняго открытія весны плоды и весь хлѣбъ созрѣваютъ позже, чѣмъ за означенными пятью верстами. Приходъ окруженъ съ трехъ сторонъ юга, запада и сѣвера двумя рѣчками—*Погощенкою,* прежней Скрябовою и *Рудинкою*. Погощенка выходитъ за версту выше прихода изъ довольно большаго родника и впадаетъ не болѣе версты ниже погоста въ Рудинку. Рудинка вытекаетъ изъ озера незначительнаго—*Рудинскаго,* версты за двѣ выше прихода и впадаетъ

Исторія

Мѣстность.

Рѣки.

въ рѣку Щебериху уже подъ именемъ *Котовки*. Она кажется, получила имя свое отъ свойства воды красноватой. Рыба въ обѣихъ рѣчкахъ почти единственная по мѣстному названію Лосось, а ее еще называютъ Форель и она отъ постоянной ловли очень не крупна. Незначительныя рѣчки эти во многихъ мѣстахъ имѣютъ сильное паденіе, берега ихъ больше глинистые, есть и хверщеватые, по большой высотѣ называются крючами, каменисты; по рѣчкамъ сплаву нѣтъ. При церкви земли примѣрно полагается (ибо плана и межевой книги нѣтъ) 33 десятины; изъ ней усадебной подъ постройками Священноцерковнослужителей и подъ церковію съ прежнимъ кладбищемъ 4 десятины, подъ гуменниками 1 десят. пахотной 18 десятинъ, сѣнокосной 5 десятинъ и неудобной въ крючахъ 5 десятинъ. Грунтъ земли наполовину супесь и наполовину суглинокъ. Приходъ расположенъ на проселочной дорогѣ, въ разстояніи отъ большихъ дорогъ—Демянско-Холмской въ 8 верстахъ и Осташковско-Старорусской въ 15 верстахъ; отъ уѣзднаго города Демянска въ 25 верстахъ. Сообщеніе съ городомъ Демянскомъ если не неудобно, то и неслишкомъ завидно, потому что проселочная дорога наполовину проходитъ по горамъ и камениста; впрочемъ значительной неудобности нѣтъ. Погостъ составляетъ особое селеніе отъ всѣхъ другихъ селеній и граничитъ къ востоку съ землею, принадлежащею селенію Шепелеву и самимъ селеніемъ Шепелевымъ, съ юга и запада деревнею Мокшею и землею, принадлежащею сей деревни, а съ сѣвера землею, принадлежащеюдеревнѣ Полямъ, и деревнею Томиловидною. Версты за три отъ прихода къ сѣверу близъ деревни Линья лежитъ камень, который народомъ называется святымъ камнемъ. Поверхность камня чашеобразная, и въ ней долго иногда держится вода, которою народъ (онъ приходитъ издалека) моетъ свои больные глаза. Преданіе о немъ таково: «въ древности нѣсколько слѣпыхъ—нищихъ, переходившихъ изъ селенія въ селеніе за милостынею, въ лѣсу (тутъ былъ большой лѣсъ) заблудились и должны были ночевать. Проснувшись рано по утру, не знали они, что дѣлать, дороги нѣтъ, селенія нѣтъ и они начали молиться Богу и угоднику Его Николаю Чудотворцу. Тогда одинъ изъ нихъ напалъ на камень этотъ, и на немъ ощупавъ

Рыба Форель

Земля.

Пути сообщенія.

Замѣчательный камень.

воду, умылся ею и вдругъ прозрѣлъ. За нимъ тоже сдѣлали и другіе и прозрѣли. Получивъ зрѣніе, они все-таки не знали, гдѣ они находятся и куда имъ идти, но вдругъ услышали звонъ отъ села Полей и пришли въ церковь, гдѣ принесли благодареніе Богу и угоднику Его Николаю Чудотворцу и разсказали, будто бы, о чудѣ семъ народу». Близъ деревни Врагова, удѣльнаго вѣдомства, есть болото, которое называется благимъ или блажнымъ,—народъ вѣритъ, что тутъ, особенно ночью, нечистый духъ соблазняетъ. Есть близъ деревни Полей сопки и могилище на пустоши Поддубье и въ деревнѣ могилище и сопка. Каждое селеніе имѣетъ свой особенный, называемый завѣтнымъ, праздникъ. Праздники завѣтные установлены крестьянами и помѣщиками, или вслѣдствіе градобоя хлѣбовъ, или вслѣдствіе скотскаго падежа, или пожара, и во всѣхъ селеніяхъ бываютъ лѣтомъ крестные ходы. Послѣ Литургіи въ праздникъ извѣстнаго селенія берется изъ церкви пріобрѣтенный самими крестьянами праздничный образъ, на полѣ селенія поется празднику молебенъ съ водоосвященіемъ; причемъ поля, люди и скотъ окропляются святою водою, и при служеніи молебновъ по домамъ окропляются домы и дворы селенія. На содержаніе причта жалованья получается въ годъ 236 руб., прибыльная отъ продажи свѣчъ сумма въ 1862 году была 13 руб. 47 коп. а кошельковая 23 руб. и кружечная 160 руб. Урожай ржи сама—5 и 6, овса самъ—3, ячменя самъ—6, гороху самъ—7, картофеля самъ—4, семя льняное самъ—2. Въ селѣ нѣтъ садовъ въ собственномъ смыслѣ; но есть у каждаго по нѣсколько яблонь и вишенъ; яблони вязниковскія, простыя и нѣсколько чулановокъ; а вишни все простыя. Плоды съ нихъ по незначительному количеству идутъ на свое употребленіе. Зданія: деревянная съ колокольнею церковь, одна деревянная часовня въ деревнѣ Глушицахъ и деревянная при церкви сторожка. Библіотека при церкви очень незначительна и важныхъ рукописей нѣтъ. Книги, кромѣ богослужебныхъ, въ ней имѣются: догматическихъ 8, поучительныхъ 22, и журналовъ 5, разныхъ годовъ. Школа находится при церкви одна, заведенная священникомъ; въ ней обучалось въ 1863 году 30 мальчиковъ и 1 дѣвочка, дѣти временно-обязанныхъ крестьянъ. Во всемъ

Болото благое.

Могилище и сопки.

Благочестивые обычаи.

Содержаніе.

Урожай хлѣба.

Сады.

Зданія.

Библіотека.

Школа.

приходѣ дороги проселочныя, только одна Бѣль стоитъ на большой Демянско-Холмской дорогѣ. Во всѣхъ усадьбахъ въ приходѣ какъ при крѣпостномъ правѣ, такъ и теперь при вольнонаемномъ трудѣ занимаются хлѣбопашествомъ. Нѣтъ въ нихъ ни заводовъ, ни фабрикъ; деревни совершенно похожи одна на другую и что надо сказать объ одной, то слѣдуетъ повторить и о другой. Жители въ деревняхъ всѣ русскіе православные; постройка во всѣхъ деревняхъ деревянная и избы на половину курныя. Промысловъ, кромѣ хлѣбопашества, никакихъ нѣтъ. Во всѣхъ селеніяхъ прихода языкъ чистъ и по возможности правиленъ. Только въ двухъ деревняхъ Кулотинѣ и Враговѣ удѣльнаго вѣдомства говорятъ отдѣльно отъ всѣхъ смежныхъ селеній. Первые перевезены изъ Боровичскаго уѣзда (Новг. губ.) и потому вмѣсто *ѣ* говорятъ *и* ниту, хлибъ; а вторые ужасно окаютъ и вмѣсто множественнаго числа дѣлаютъ двойственное. Повѣрья у крестьянъ общія, совмѣстныя съ другими мѣстами. Такъ они вѣрятъ домовымъ—злымъ и добрымъ, допускаютъ, что подобно домовымъ есть и полевые, которыхъ называютъ *шатанами*, отъ шатанья больной скотины. Если кто изъ семейныхъ умираетъ, то непремѣннымъ долгомъ считаютъ за окномъ на улицѣ вывѣсить лоскутъ полотна и говорятъ, что душа умершаго, умывшись, будетъ утираться этимъ лоскутомъ. При трудныхъ родахъ женщины мужъ первымъ долгомъ считаетъ придти къ священнику и просить открыть царскія врата. Родильница шесть недѣль считаетъ грѣхомъ молиться Богу, особенно въ землю, не читаетъ молитвъ, даже не вздуетъ огня для восковой свѣчи. Если младенецъ боленъ и по ихъ выраженію «ни живетъ, ни умретъ», то мать, конечно съ дозволенія, полагаетъ его въ ноги священнику на солею во время великаго входа. Ближайшее къ церкви селеніе **Шолял**, гдѣ живетъ причтъ. На югъ отъ церкви слѣдующія селенія: 1) **Шешелево**—двѣ усадьбы и деревня. Въ усадьбахъ живутъ владѣльцы въ числѣ 7 душъ женска пола; а въ деревнѣ дворовъ 20, жителей: мѣщанъ муж. пола 2, жен. 3, и крестьянъ муж. пола 71, жен. 76, селеніе это находится въ 1 верстѣ отъ церкви, на удобной дорогѣ. 2) **Теплынка**—прежняя Великуша, расположена на высокой плоскости, при рѣчкѣ *Теплыя во-*

Селенія.

ды, въ 2 верстахъ отъ церкви, дорога удобная, дворовъ 26, жителей крестьянъ муж. пола 74, жен. 85. 3) Деревня **Гнутницы**, на равнинѣ, при рѣчкѣ того же имени, на южной сторонѣ ея болото, которое, какъ утверждаютъ, простирается верстъ на 20; отъ церкви селеніе въ 5 верстахъ, дорога удобная; жителей въ 23 дворахъ крестьянъ муж. пола 61, жен. 72. 4) **Шабаново**—двѣ усадьбы и деревня; первая усадьба лежитъ наверху склона къ западу, гдѣ небольшое озеро того же имени, а деревня и другая усадьба въ низминѣ, замкнутой со всѣхъ сторонъ. Въ первой усадьбѣ домъ господскій и скотный дворъ каменный, флигель полукаменный, прочая постройка деревянная. При господскомъ домѣ есть фруктовый садъ, яблони: апортъ, карабовка, наливныя; вишни простыя, орѣхи; но сбыту плодовъ нѣтъ. Въ другой усадьбѣ и деревнѣ постройка вся деревянная. Въ усадьбахъ жителей, владѣльцевъ муж. пола 3, жен. пола 4; въ деревнѣ дворовъ 6, жителей муж. пола 20, жен. 25 душъ, временно-обязанные крестьяне. Въ озерѣ, окружность котораго не болѣе $1^1/_2$ версты, прежде ловили прутяными вершами рыбу—линей, а теперь что-то не ловятъ. Шабаново отъ церкви въ 7 верстахъ, дорога удобная. На западъ отъ церкви лежатъ слѣдующія селенія, расположенныя по лѣвому и правому берегу рѣчки *Рудинки;*—на лѣвомъ берегу: 1) **Шокинская**, въ 1 верстѣ отъ церкви, дорога удобная; она расположена наверху покатаго склона къ рѣчкѣ Рудинкѣ къ сѣверу и западу, и съ востока и юга закрыта лѣсомъ; муж. пола 18, жен. 20 душъ, а дворовъ 6, жители крестьяне. 2) Усадьба **Гришкино**, въ 4 верстахъ отъ церкви, по неудобной и каменистой дорогѣ, въ лощинѣ, закрытой со всѣхъ сторонъ. Постройка въ усадьбѣ деревянная; владѣлица не живетъ. При господскомъ домѣ есть садъ небольшой—яблони чулановскія. 3) Деревня **Павлово**, на высокомъ берегу рѣчки Рудинки, а съ юга и юга-запада закрыта горами; дорога на 5 верстъ отъ церкви, неудобная. Дворовъ 10, жителей крестьянъ муж. пола 29 а жен. 32. Одинъ крестьянинъ имѣетъ на Рудинкѣ мельницу, а другой жерноклевъ. 4) Двѣ усадьбы **Котово**, расположены на склонѣ рѣчки Рудинки, которая здѣсь называется Котовкою; съ юга закрыты горами.

Постройка въ обѣихъ усадьбахъ деревянная; въ первой живетъ самъ владѣлецъ и при немъ одинъ муж. и одна жен. Мекленбургцы, лютеранскаго исповѣданія; а во второй владѣлецъ не живетъ. Дорога къ Котову несовсѣмъ удобная, отъ церкви 8 верстъ. 5) **Сивущина**, недавно перевезена изъ усадьбы Котова, расположена на высокомъ склонѣ къ рѣчкѣ, съ сѣвера закрыта лѣсомъ, дорога къ ней проселочная, во многихъ мѣстахъ неудобная, отъ церкви въ 7 верстахъ; въ деревнѣ 3 двора, жителей крестьянъ муж. пола 14, жен. 22. 6) **Шерякино**, деревня въ мѣстности открытой и гористой, дорога несовсѣмъ удобная, отъ церкви въ 5 верстахъ, дворовъ 10, а жителей крестьянъ муж. пола 35 и жен. 33,—здѣсь есть на рѣчкѣ Котовкѣ мукомольная мельница. 7) Напротивъ деревни Шавлово лежитъ другая деревня **Шавлово**, впрочемъ въ простонародіи настоящая деревня чаще называется **Починцемъ**, въ мѣстности высокой, съ востока закрытой лѣсомъ. Дорога проселочная и неудобная, дворовъ 6, а жителей крестьянъ муж. пола 17, женска 14, отъ церкви въ 4 верстахъ. На сѣверъ отъ церкви лежатъ деревни, расположенныя по лѣвому и правому берегу сперва рѣчки *Линьи*, которая вверху называется ручьемъ безъименнымъ, вытекающимъ изъ озера очень небольшаго *Гавщины*, а потомъ по берегамъ рѣчки *Кулотиной* и *Дымцева* вытекающихъ изъ болотъ. По лѣвому берегу Линья лежатъ деревни: 1) **Линье**, въ мѣстности ровной, съ запада и сѣверозапада закрытой лѣсомъ, дорога удобная, отъ церкви на 5 верстъ. Крестьяне и прежде при крѣпостномъ правѣ, состоя на оброкѣ, занимались и нынѣ занимаются, кромѣ хлѣбопашества, дѣланіемъ деревянной посуды, которую на продажу отвозятъ въ города Старую-Русу и Демянскъ. Дворовъ въ деревнѣ 24, а жителей муж. пола 77, женска 86. Близъ деревни на особенной дорожкѣ лежитъ упомянутый выше святой камень. 2) **Кушалово**, или Кушелево въ мѣстности ровной, только съ юга открытой, а съ трехъ сторонъ закрытой лѣсомъ; дорога удобная, отъ церкви въ 6 верстахъ. Жителей въ деревнѣ муж. пола 30, жен. 33. Они подобно Линскимъ занимаются дѣланіемъ деревянной посуды и продаютъ въ городахъ Демянскѣ и Старой-Русѣ. Ме-

жду сими двумя деревнями находится очень порядочное озеро Кушалово; оно въ окружности версты четыре. Дно озера илоОз. Кушалово.
ватое, сорное отъ повалившагося въ него лѣса: берега низкіе, болотистые. Рыба въ немъ окуни, щуки, плотва черные, но крестьяне мало занимаются рыболовствомъ. На правомъ берегу рѣки Линья лежатъ селенія: 3) **Бѣль**, деревня въ мѣстности высокой, съ трехъ сторонъ окружена ключами отъ рѣчки Дымцевой, которая здѣсь впадаетъ въ рѣку Линье и самой рѣчки Линья. Деревня на большой Демянско-Холмской дорогѣ, но отъ церкви дорога проселочная удобная и разстояніемъ на 8 верстъ. Дворовъ въ деревнѣ 11, жителей крестьянъ муж. пола 36, жен. 50. У одного крестьянина есть на рѣчкѣ Линьѣ мукомольная мельница. Около деревни, близъ большой дороги, есть сопка, до половины запаханная, которая называется могильникомъ. 4) **Себежь**, лежитъ въ мѣстности почти ровной, лѣсистой, на правомъ берегу рѣчки Линья и на лѣвомъ рѣчки Культинки; дорога проселочная, удобная, отъ церкви 7 верстъ. Жителей муж. пола 31, жен. 33, дворовъ 11. 5) Усадьба **Линье**, на правомъ берегу рѣчки того же имени, въ мѣстности ровной, къ западу открытой, а съ прочихъ трехъ сторонъ закрытой лѣсомъ и горами. Въ ней живетъ владѣлица съ двумя сыновьями, постройка вся деревянная; дорога къ усадьбѣ удобная, отъ церкви 4 версты. 6) **Вайно** деревня, въ мѣстности гористой, на проселочной—удобной дорогѣ. Жителей муж. пола 33, жен. 29, а дворовъ 8, отъ церкви въ 3 верстахъ. 7) **Поля** деревня и посреди ея усадьба (прежняя **Пахомова Гора**), на гористомъ мѣстѣ и какъ-бы на холмикахъ, на проселочной дорогѣ удобной, отъ церкви въ 1 верстѣ. Въ усадьбѣ живетъ владѣлецъ съ женою, сыномъ и дочерью, а въ деревнѣ дворовъ 19, жителей крестьянъ муж. пола 60, жен. 77. Близъ деревни находится мѣсто, называемое Поддубьемъ и сопка, гдѣ полагаютъ прежде былъ погостъ Поддубье; а къ сѣверу отъ деревни очень малое озеро Гавщина. 8) Усадьба **Каменка**, на весьма высокомъ мѣстѣ, на востокъ закрытомъ лѣсомъ, а съ другихъ трехъ сторонъ открытомъ. Дорога къ усадьбѣ удобная, въ 2 верстахъ отъ церкви; въ усадьбѣ живетъ владѣлецъ съ женою.

9) **Копылово** деревня, въ низминѣ со всѣхъ сторонъ закрытой, дорога отъ церкви на 3 версты, на половину удобная, а на половину очень неудобная; жителей въ деревнѣ муж. пола 15, а жен. 12, дворовъ 3. 10) **Кулотино** деревня, въ мѣстности гористой, каменистой и закрытой со всѣхъ сторонъ; дорога въ деревню неудобная, отъ церкви 4 версты. Жителей муж. пола 41, жен. 32, а дворовъ 10. Жители деревни перевезены изъ Боровичскаго уѣзда; кромѣ хлѣбопашества занимаются закупкою скота разнаго, который живымъ и битымъ отправляютъ въ С.-Петербургъ. 11) **Вражово**, а по писанному **Врачево**, деревня и усадьба, въ мѣстности очень высокой и гористой и первое названіе ему приличнѣе отъ овраговъ, около него находящихся. Дорога къ этому селенію отъ церкви на 5 верстъ удобная. Въ усадьбѣ живетъ владѣлецъ съ женою, а въ деревнѣ 1 дворъ, 2 муж. пола и 6 жен. душъ. 12) **Врагово**, деревня удѣльнаго вѣдомства, она по простонарѣчію называется **Фирѣвомъ** и выстроилась на отрѣзной отъ владѣльцевъ землѣ. Мѣстность деревни высокая, гористая; дорога отъ церкви на 4 версты удобная. Жителей муж. пола 27, жен. 28, а дворовъ 12. Крестьяне говорятъ совершенно отдѣльнымъ нарѣчіемъ. Близъ деревни находится благое болото.

Число жителей:	муж.	жен.
Бѣлаго духовенства	5.	10.
Дворянъ: потомственныхъ.	10.	17.
личныхъ	»	1.
Мѣщанъ	2.	2.
Крестьянъ: государственныхъ . . .	17.	18.
удѣльныхъ.	28.	27.
временно-обязанныхъ . .	642.	719.
Дворовыхъ людей, неприписавшихся къ обществамъ . . .	19.	26.
Отставныхъ нижнихъ чиновъ. . . .	10.	»
Солдатскихъ женъ и дѣтей ихъ . . .	»	24.
Инородцевъ лютеранъ	1.	1.
Итого .	734.	845.

	муж.	жен.
Число родившихся:		
Законнорожденныхъ	38.	39.
Незаконнорожденныхъ	»	2.
Итого .	38.	41.
Число браковъ:		
Православнаго	6.	
Число умершихъ:		
Моложе 1 года	19.	13.
Включительно отъ 1 до 5 лѣтъ . .	18.	17.
5 — 10 — . .	1.	».
10 — 15 — . .	»	1.
20 — 25 — . .	1.	»
25 — 30 — . .	1.	1.
30 — 35 — . .	1.	»
35 — 40 — . .	»	1.
45 — 50 — . .	3.	»
50 — 55 — . .	1.	4.
55 — 60 — . .	»	1.
60 — 65 — . .	1.	2.
65 — 70 — . .	»	3.
70 — 75 — . .	3.	»
75 — 80 — . .	»	1.
85 — 90 — . .	»	1.
Итого .	49.	45.

Приходъ села Радоховской Владимірской церкви, V класса.

Начало прихода теряется въ отдаленныхъ временахъ самостоя- Исторія
тельнаго существованія Новгорода, это подтверждаютъ лѣтописи, мѣстныя признаки и устное преданіе. Въ описаніи Новгородскихъ пятинъ, составленномъ по взятіи Новгорода Іоанномъ III, встрѣчается уже выставка Радовичи въ Шелонской пятинѣ, и означено на картѣ почти на томъ же мѣстѣ, гдѣ и теперь, именно верстахъ въ 15 отъ впаденія въ рѣку Полу рѣчки Ка-

менки на лѣвой сторонѣ. Это же подверждаютъ и большіе лежащіе на югъ на 30 саж. отъ церкви камни, расположенные рядами, показывающими крестовидное основаніе давней церкви, которой изъ старожиловъ никто не помнитъ. Неподалеку отъ этихъ камней, что нынѣ въ практическомъ саду, существующемъ не менѣе ста лѣтъ, нерѣдко мѣстами вырываются человѣческія кости, доказывающія давнее существованіе на этомъ мѣстѣ кладбища. Наконецъ старожилы говорятъ, что деревня Слитино прежде была богатая, торговая и промышленная. Прадѣды нынѣшнихъ Слитенскихъ жителей занимались перепродажею низоваго скота,—московскихъ и татарскихъ товаровъ, и были въ большей славѣ. Эти-то богачи по всей вѣроятности и соорудили храмъ близъ своей деревни, и дали подъ него 14 десятинъ земли. Названіе новаго погоста Рудовичами долго оставалось въ указахъ правленій и церковныхъ документахъ, а все звали его Слитинскимъ (каковое названіе въ простонародіи и въ настоящее время не уничтожилось) и можно думать звали потому, что оно устроено Слитинскими жителями. Задолго ли до нашествія литвы основана выставка Радохины, какъ она существовала и чѣмъ поддерживалась? неизвѣстно; знаютъ только изъ преданія, что отъ литвы на мѣстѣ древнихъ Рудовичей и Слитина остались однѣ развалины. Народъ со всѣми сокровищами бѣжалъ въ лѣса. Враги, шедшіе по большой дорогѣ изъ Москвы чрезъ Тверь, Ржевъ и Осташевскую слободу на Старую-Русу, прибыли въ Родовичи, которые отъ прежней Московской большой дороги были верстахъ въ пяти. Когда возобновлена выставка Радовичи и названа Радоховомъ—неизвѣстно; вѣроятно въ царствованіе Михаила Ѳеодоровича, или Алексѣя Михайловича, когда поселены новые помѣщики и когда помѣщикъ Нащекинъ подарилъ въ церковь за Быковымъ ручьемъ 22 десятины земли, подъ поля клириковъ; тогда устроена и деревянная церковь во имя Николая Чудотворца. Церковь эта за ветхостію разобрана лѣтъ 10 тому назадъ, была довольно древняя. Нѣтъ сомнѣнія, что сосновый лѣсъ, изъ котораго она срублена, лежалъ въ ней 200 лѣтъ; а потому можно думать, что она устроена вскорѣ послѣ разоренія литвы и съ тѣхъ поръ благополучно стояла до 1820 года,

когда замѣнена была каменнымъ трехъ-престольнымъ храмомъ, существующимъ и поселѣ. Съ 1765 года въ старой деревянной церкви остались письменные акты, указы и копіи съ разныхъ дѣлъ, метрики и другіе документы, изъ коихъ видно, что Радохово хотя и считалось выставкою Молвотинскаго погоста, но была недавняя. Съ 1810 года Радохово перестали писать выставкою, а называли село Радохово. Съ 1830 года, когда погостъ Демянскъ сдѣлался уѣзднымъ городомъ, село Радохово стало не Старорусскаго, а Демянскаго уѣзда. Радоховскій приходъ вообще расположенъ на лѣсистомъ хребтѣ Валдайскихъ горъ; въ нѣкоторыхъ только мѣстахъ встрѣчаются открытыя долины и мхи. Въ деревняхъ Ескинѣ и Пещаницѣ горы проходятъ самымъ хребтомъ, съ котораго сѣверозападное пространство, въ ясную погоду, можно осмотрѣть на 40 верстъ; а въ пасмурную—оно представляется туманнымъ моремъ, скрывающимъ въ себѣ до десятка приходовъ, съ ихъ бѣлокаменными церквами. Неподалеку отъ деревни Пещаницы устроенъ маякъ, съ котораго осматриваютъ мѣстность на 50 верстъ кругомъ, чрезъ лѣсъ и горы. Приходъ Радоховскій орошаютъ двѣ порядочныя рѣки *Каменка* и *Стабелка,* впадающія въ Полу, по этимъ рѣчкамъ сплавливается лѣсу—бревенъ отъ 2 до 5 тысячъ въ одну весну. Эти рѣчки весьма каменисты и особенно замѣчательны своими косогорами, есть отъ 10 до 15 саж. и болѣе въ вышину, кой-гдѣ покрыты лѣсомъ. Въ рѣчкахъ водятся: головли, щуки, налимы и лососи. Вода чистая, пріятная, и такъ свѣтла, что саженная глубина съ высоты косогора кажется не болѣе четверти; дно крѣпко. Изъ озеръ, болѣе замѣчательны по твердости и красотѣ своихъ береговъ *Татаровское* около $1^1/_2$ версты въ окружности, *Прошкино* около $2^1/_2$ верстъ и *Клопино* около 1 версты. Въ этихъ озеркахъ есть отмели и глубокія мѣста, вода же прѣсная, въ коей водятся—щуки, окуни и плотва. Изъ глухихъ озеръ *Филатово* въ 5 верстахъ и *Купровское* въ 1 верстѣ отъ церкви, оба изобилуютъ піявками; берега ихъ вязкіе; эти озерки годъ отъ года все болѣе и болѣе заростаютъ. Церковной земли числится по клировымъ книгамъ 36 десятинъ. Изъ 36 десятинъ 1 десятина подъ строеніемъ причта, 3 десятины подъ ихъ ого-

Мѣстность. Маякъ. Рѣки. Рыба. Озера. Земля.

родами и садами, 18 десятинъ пахотной, 6 десятинъ сѣнокоса и 8 десятинъ неудобной—занятой частію болотомъ и частію совершенно песчаными пригорками, на коихъ растетъ одинъ сухой мохъ.

Почва.

Земля въ приходѣ по большей части суглинистая, песчановатая, по вершинамъ горъ или совершенно песчаная, или совершенно глинистая. Есть мѣстами иловатая, и очень много особенно въ пустошахъ подзольной и никуда негодной.

Лѣсъ.

Лѣсу строеваго на приходской землѣ почти нѣтъ, а дровянаго для большей части прихожанъ достаточно. Нѣтъ только на церковной землѣ и Слатинской, а потому жители принуждены покупать дрова и прочія бездѣлицы у своихъ сосѣдей, помѣщиковъ или крестьянъ. Изъ хвойныхъ деревьевъ растутъ: ель, сосна, изъ лиственныхъ большею частію береза, ольха, осина, изрѣдка—ракита, ясень, липа, кленъ, дубъ и верба.

Рѣки.

Рѣки, орошающія Радоховскій приходъ, кромѣ сплавныхъ Каменки и Стабелки, замѣчательны протоки Каменки: *Хабени,* однимъ рукавомъ близъ деревни Рудахова, вытекающая изъ холоднаго свѣжаго ключа, вода, которою лѣчатся отъ глазной болѣзни; *Ольшинка,* при коей лежатъ деревни Манцы и Татары; рѣчка *Сельна,* извѣстна быстрымъ и большимъ разливомъ во время весны и рѣчка *Лебединка;* ручьи: Сонотъ, Быковъ ручей и Черный ручей,—единственный источникъ на церковной землѣ, но часто высыхаетъ.

Пути сообщенія.

Приходъ весь расположенъ на проселочныхъ дурныхъ дорогахъ, по которымъ обыватели по своимъ надобностямъ съ трудомъ ѣздятъ отъ селенія до селенія. На 8 верстахъ отъ Радохова, на сѣверъ и сѣверозападъ, пролегаютъ двѣ большія дороги: одна торговая отъ города Старой-Русы въ города Осташковъ и Ржевъ, а другая отъ города Демянска до Холма. По этимъ дорогамъ сообщеніе для обывателей удобно, особенно въ зимнее время въ Осташковъ, когда лежитъ дорога не кругомъ озера Селигера, а чрезъ озеро; почему обыватели въ зимнее время для сбыта своихъ произведеній,—муки ржаной, овса, а также бреду, кадокъ и проч. и за покупками для своего дома всегда ѣздятъ въ Осташковъ; но чаще всего за мелкими покупками обращаются за 10 верстъ въ торговое село Молвотицы, гдѣ помѣщается и земская полиція.

Границы.

Граничитъ село Радоховскій приходъ на сѣверъ съ Молвотицкимъ

Георгіевскимъ приходомъ, на востокъ съ Рвеницкимъ приходомъ, Тверской епархіи, на югъ съ приходомъ погоста Стержи, Тверской же епархіи, на западъ съ приходомъ Маревскимъ и Георгіевскимъ. Село Радохово облегаютъ земли гг. Тройковскихъ, Шелковниковыхъ и крестьянъ деревни Купровщины. Замѣчательно преданіе объ озерѣ Прошкино: будто въ него со стороны старой большой дороги, при немъ прилегавшей, опущена литвою бочка съ деньгами на желѣзныхъ цѣпяхъ, заросшихъ нынѣ во мху. Вознесенію Господню съ давнихъ временъ празднуютъ деревни Манцы; Татары и Леохново. Въ Манцахъ бываетъ незначительная ярмарка. Деревни: два Демкина и Чащивецъ празднуютъ 20 Іюля, Пророку Божію Иліи. Въ Демкинахъ, лѣтъ 20 тому назадъ, помѣщикъ ихъ Нащекинъ хотѣлъ прекратить празднованіе Пророку Божію и крестьяне два года не праздновали, на третій годъ въ самый Ильинъ день по утру градобойная туча уничтожила весь хлѣбъ на поляхъ ихъ и крестьяне, считая это явнымъ внушеніемъ Пророка Иліи,—положили 20 Іюля праздновать вѣчно. Деревня Рудаково и Макары празднуютъ 22 Октября, Казанской Божіей Матери. Въ этотъ праздникъ, послѣ литургіи и общаго молебна, бываетъ крестный ходъ къ часовнѣ, близъ деревни Рудакова, отстоящей отъ церкви на три версты. При этой часовнѣ есть источникъ воды цѣлебной отъ глазной болѣзни. По приходѣ съ крестами, сначала совершается на самомъ источникѣ водоосвященіе, а потомъ уже въ часовнѣ служатся вѣрующимъ, приходящимъ изъ различныхъ мѣстъ, молебны и кропятся святою водою; а послѣ сего служатся молебны и по домамъ съ такою же обрядностію и торжествомъ, безъ крестнаго хода; празднуетъ Рождеству Іоанна Крестителя деревня Ескино, 24 Іюня. Радоховская церковь по штату состоитъ въ V классѣ. Жалованья 236 рублей въ годъ. Отъ прихода денежнаго дохода до 220 рублей; отъ сбора зерновымъ хлѣбомъ до 80 руб. а всего на причтъ получается въ годъ 536 рублей. Въ церковь отъ сбора въ кошелекъ получается до 30 руб., въ кружкахъ до 35 руб., а отъ продажи хлѣба и холста до 85 руб. и отъ продажи свѣчъ прибыльная сумма въ количествѣ 12 руб. съ копѣйками; всего же дохода церковь получитъ въ теченіи одного года

Преданіе.

Благочестивые обычаи.

Содержаніе.

Урожай хлѣба. до 150 рублей. Хлѣбъ родится: рожь сама—5 и рѣдко сама—6; яровой самъ—3, а чаще самъ—2. Въ приходскихъ деревняхъ, кромѣ показаннаго хлѣба, сѣется пшеница, горохъ и конопля.

Сады. Въ садахъ какъ у причта, такъ и въ деревняхъ приходскихъ по большей части разведены яблони, вишни, рябина, смородина, а у помѣщиковъ имѣются: груши, сливы, орѣхи и дули, но всѣхъ этихъ продуктовъ едва достаточно для продовольствія хозяевъ. Впрочемъ яблоковъ иногда продается изъ всего прихода рублей на 20

Рыба. серебромъ. Рыбы въ рѣчкахъ и озеркахъ ловятъ очень мало на удочку, бродцемъ и сѣтями. Лѣсу въ приходѣ, кромѣ мелкаго, нѣтъ; но сплавливаютъ по рѣчкамъ Стабенкѣ и Каженкѣ чужой,

Промыслы. купленный у помѣщиковъ. Кромѣ хлѣбопашества нѣкоторые изъ прихожанъ заготовляютъ дровни, сани, колеса, кадки, ведра и продаютъ въ немаломъ количествѣ. Женщины въ лѣтнее время собираютъ грибы бѣлые и черные, а также малину, землянику

Зданія. и отчасти продаютъ. Церковь каменная трехъ-престольная. Четыре часовни деревянныя въ селеніяхъ: Рудаковѣ, Демкинѣ, Манцахъ и Елкинѣ. Домы у священника и двухъ причетниковъ и просфорни деревянные и всѣ постройки необходимыя деревянныя. Мельницъ въ приходѣ считается до 7 и всѣ водяныя. Мостовъ

Библіотека. болѣе важныхъ три на рѣкѣ Каменкѣ и одинъ на Стабенкѣ. Библіотека небольшая у священника и скудная церковная. Въ де-

Ремесла. ревняхъ имѣются: порядочный столяръ, плотники, портные, кузнецы и выдѣлыватели овечьихъ и другихъ шкуръ для шубъ.

Школа Школа одна находится въ домѣ священника и содержится на его счетъ, обучаются 9 мальчиковъ и 1 дѣвочка. Впрочемъ въ приходѣ есть мальчики, умѣющіе читать и писать, но очень плохо.

Селенія Къ приходу принадлежитъ одно село **Радохово.** Сельцевъ пять: **Онисимова Гора**, **Старое Село**, **Плосково**, **Татары** и **Осипово**, и 19 деревень: **Озерцы**, **Есинно**, **Перхово**, **Параево**, **Слатино**, **Куропина**, **Аѳанасьево**, **Макары**, **Рудаково**, **Демкино**, **Манцивецъ**, **Поповка**, **Манцы**, **Лесхиово**, **Мезникъ**, **Звѣрево**, **Песчаница**, **Пустошка**, **Заключевье.** Дворовъ 206. Ближайшія селенія къ церкви на сѣверъ два сельца: Онисимова Гора и Старое Село, и де-

ревня Слатино. Въ первомъ живутъ гг. Транковскіе польскаго происхожденія, вѣры православной; во второмъ—дворянка дѣвица Шелковникова, русская-православная. Въ Слатинѣ крестьяне природные русскіе православные, живутъ въ бѣлыхъ избахъ. На востокъ деревни Перхова и Караева въ 1 верстѣ, жители всѣ православные. На западъ деревня Купровшина въ 100 саженяхъ отъ церкви. Самыя отдаленныя отъ церкви селенія: на югъ деревня Звѣрева и сельцо Осипово въ 11 верстахъ; въ Звѣревѣ жители всѣ русскіе-православные; въ Осиповѣ дворянка вдова Войцеховская, польскаго происхожденія, вѣры православной. На югозападъ деревня Межникъ въ 10 верстахъ. Всѣ прочія сельца и деревни находятся въ разстояніи отъ церкви не болѣе, какъ на 7 верстахъ, а иныя и ближе, и расположены на проселочныхъ дурныхъ дорогахъ. Въ каждой деревнѣ есть сады и хотя одинъ непремѣнно пчеловодъ. Въ деревняхъ: Демкинѣ, Чащивцѣ и Лысковѣ садоводство и пчеловодство особенно процвѣтаетъ. Сельцо Татары замѣчательно тѣмъ, что въ немъ помѣщаются въ бѣлыхъ избахъ частію неслужащіе и даже неграмотные дворяне, частію мѣщане, приписавшіеся къ городамъ Старой-Русѣ и Осташкову, и частію крестьяне государственные и собственники. Въ означенныхъ сельцахъ и деревняхъ раскольниковъ нѣтъ и жители всѣ православные; помѣщаются въ бѣлыхъ избахъ, а нѣкоторые для зимы имѣютъ и курныя избы. Молодые въ святки гадаютъ и наряжаются въ свои дурныя одежды, на праздникахъ поютъ пѣсни и играютъ въ хороводы, а старые въ праздники постояно обѣдаютъ, переходя изъ дома въ домъ, особенно женщины, и бражничаютъ даже и не одинъ день. Хозяйство свое ведутъ по обычаямъ и примѣтамъ своихъ прадѣдовъ и рѣдко кто изъ крестьянъ можетъ рѣшиться на новый способъ вести ту или другую часть хозяйства.

Число жителей:	муж.	жен.
Бѣлаго духовенства.	9.	10.
Дворянъ потомственныхъ	29.	29.
Мѣщанъ	21.	37.
Крестьянъ: государственныхъ . . .	110.	116.
временно-обязанныхъ . . .	635.	625.

	муж.	жен.
Дворовыхъ людей, неприписавшихся къ обществамъ	13.	17.
Отставныхъ нижнихъ чиновъ	12.	»
Солдатскихъ женъ и дѣтей ихъ	»	40.
Итого	829.	874.
Число родившихся:		
Законнорожденныхъ	46.	32.
Незаконнорожденныхъ	2.	1.
Мертворожденныхъ	1.	»
Итого	49.	33.
Число браковъ:		
Православнаго	19.	
Число умершихъ:		
Моложе 1 года	12.	10.
Включительно отъ 1 до 5 лѣтъ	17.	10.
5 — 10 —	4.	3.
10 — 15 —	1.	»
30 — 35 —	1.	»
35 — 40 —	»	2.
50 — 55 —	»	1.
55 — 60 —	1.	»
60 — 65 —	»	2.
65 — 70 —	1.	»
70 — 75 —	1.	1.
75 — 80 —	»	1.
Итого	38.	30.

Приходъ села Строиловскаго, V класса.

Время постройки церкви.

Села Строиловскаго приходъ основанъ въ 1709 году, при Великомъ Государѣ Царѣ Петрѣ Алексѣевичѣ, съ благословенія преосвященнаго Іова, митрополита Нова-Града и Великихъ Лукъ, прихожанами на свой счетъ, подъ названіемъ Выставка Строилова, по дальнему разстоянію жительства отъ бывшаго Демянска-

го прихода, что нынѣ города Демянска. Первоначально построенъ былъ деревянный храмъ во имя мученицы Параскевы, на мѣсто котораго въ 1829 году иждивеніемъ прихожанъ построенъ каменный, а деревянный перенесенъ въ разстояніи отъ каменнаго храма на 9 саженъ и освященъ въ честь иконы Тихвинскія Божіей Матери, а въ настоящее время тотъ и другой существуютъ въ цвѣтущемъ положеніи. Строиловскій приходъ распо- Мѣстность. ложенъ въ лѣсистой и возвышенной мѣстности, при рѣкѣ *Ти-* Р. Тимоховка. *моховкѣ,* имѣющей теченіе на пять верстъ, каменистой, въ жаркое время высыхающей совсѣмъ, съ берегами возвышенными частію песчаными, частію глинистыми. Земли при церкви 37 де- Земля. сятинъ и 2009 саженъ, изъ нихъ усадебной 3 дес. 2009 саж., занято, пашнею 21 дес., сѣнокосами 10 дес., подъ большею дорогою, идущею изъ г. Демянска въ городъ Холмъ Псковской губерніи, 3 дес. Земля частію глинистая, частію подзолъ, а большею частію песчаная. По одному полю земли, принадлежащей церкви, протекаетъ рѣчка Тимоховка, на протяженіи 200 саж. и впадаетъ въ рѣку Кандовку. Строиловской приходъ располо- Пути сообщенія. женъ на большой дорогѣ, въ разстояніи 12 верстъ отъ города Демянска, сообщеніе удобное. Строиловскій приходъ граничитъ Границы. съ землями помѣщицъ: Голохвастовой, Кохановой и Демянской купеческой жены вдовы Бедринской. Храмовые праздники бы- Праздники и благочестивые обычаи. ваютъ въ приходѣ Іюня 26 и Октября 28. Въ первый день бываетъ крестный ходъ около храма и въ селенія Борокъ и Россыно, по случаю бывшаго падежа скота. Въ среду Преполовенія издревле бываетъ крестный ходъ изъ храма въ селеніе Тарасово временно-обязанныхъ крестьянъ, для служенія молебна съ водоосвященіемъ на засѣянномъ озимовомъ полѣ, по случаю нѣкогда бывшаго градобою, и въ Ильинскую Пятницу при храмѣ совершается празднество и во всемъ приходѣ; бываетъ крестный ходъ около храма и села Строилова; въ этотъ день въ селѣ Строило- Ярмарка. вѣ бываетъ ярмарка однодневно. На содержаніе причта жало- Содержаніе. ванья отпускается ежегодно 236 руб. сер., отъ продажи свѣчъ дохода получается въ годъ 32 руб. и 30 коп., отъ сборовъ кошельковыхъ 77 руб. 5 коп., кружечныхъ 133 руб. и съ ловли 10 руб. сер. Въ приходѣ двѣ церкви, одна каменная, другая де- Зданія.

Библіо-тека. ревянная, двѣ часовни деревянныя. Библіотека состоитъ изъ церковныхъ, священнаго писанія, поучительныхъ и историческихъ книгъ, изъ нихъ кромѣ церковнослужебныхъ находится до 55 томовъ, большею частію новѣйшихъ писателей. При церкви въ церковномъ домѣ есть школа для дѣтей прихожанъ, и въ двухъ деревняхъ прихода двѣ школы; въ нихъ по 1 Мая 1863 года дѣтей обучалось мужеска пола 64, женска 6 чел. Близъ церкви, въ селѣ **Строиловѣ**, находится помѣщичья усадьба помѣщицъ Голохвастовой и Кохановой, при большой дорогѣ, идущей изъ города Демянска въ г. Холмъ Псковской губерніи и при рѣчкѣ Тимофѣевкѣ. Жители въ ней понайму, преждебывшіе дворовые люди, муж. 6 и жен. 5 душъ, русскіе, православнаго исповѣданія, занимаются работами при усадьбѣ; полевая же земля и покосъ усадьбы продается погодно временно-обязаннымъ крестьянамъ разныхъ селеній. Ближайшее селеніе **Тарасово**, населенное временно-обязанными крестьянами, въ одной верстѣ отъ церкви, близъ Демянской дороги, крестьяне русскіе, православнаго исповѣданія 22 семьи, муж. пола 68 и жен. 66, занимаются земледѣліемъ и скотоводствомъ; въ зимнее время возятъ дрова и лѣсъ на сплавныя рѣки Полу и другія. Сельцо **Пеньково** съ усадьбою помѣщичьею, раздѣляется рѣчкою Цуговкою, крестьяне временно-обязанные помѣщика Шестакова. Мѣстность возвышенная и болѣе открытая, при большой дорогѣ, проходящей изъ г. Демянска въ г. Холмъ. Помѣщикъ усадьбы занимается земледѣліемъ и скотоводствомъ, нанимаетъ прежде-бывшихъ частію дворовыхъ людей своихъ и частію временно-обязанныхъ крестьянъ; изъ нихъ въ настоящее время дворовыхъ людей 3 семьи, муж. пола 5, а жен. 3 души. У крестьянъ сельца Пенькова вся постройка дереянная съ избами частію бѣлыми, частію курными, крестьянъ 11 семей, 42 муж. пола и 41 жен., исповѣданія православнаго; занимаются лѣтомъ хлѣбопашествомъ, иные и плотничествомъ, а зимою возкою дровъ и лѣса на сплавныя рѣки Полу и другія. Сельцо отъ церкви въ $2^1/_2$ верстахъ. Селеніе **Леонтиха**, временно-обязанныхъ крестьянъ помѣщика Шестакова, мѣстность очень возвышенная и открытая, при ключахъ, постройка деревянная съ бѣлыми и курными избами, отъ

Селенія
Школа.

церкви въ 4 верстахъ; жители русскіе, 5 семей, муж. 20, жен. пола 21, вѣры православной, занимаются земледѣліемъ и частію плотничествомъ. Селеніе **Заболотье**, въ 5 верстахъ отъ церкви, временно-обязанныхъ крестьянъ помѣщика Нащекина, мѣстность возвышенная и открытая, при ключахъ, есть одна каменная изъ кирпича изба бѣлая, прочія же избы частію бѣлыя, частію курныя. Жители русскіе, семей 20, муж. пола 80, жен. 92 души, православные. Занимаются землепашествомъ и зимою возкою дровъ и лѣсу на сплавныя рѣки. Сельцо **Бѣлль**, помѣщика Шестакова, отъ церкви въ 8 верстахъ; помѣщикъ нанимаетъ для работы прежде-бывшихъ своихъ дворовыхъ людей и крестьянъ. Оно близъ большой Демянской дороги, идущей въ Холмъ Псковской губерніи, мѣстность возвышенная и лѣсистая; при рѣчкѣ Рудынкѣ. Дворовыхъ въ сельцѣ 1 семья. Постройка у крестьянъ деревянная, избы бѣлыя и курныя; крестьяне русскіе, православнаго исповѣданія, 15 семей, муж. пола 60, жен. 65; занимаются землепашествомъ, а зимою возятъ клади разныя изъ города въ городъ и нанимаются возить дрова и лѣсъ на сплавныя рѣки. Селеніе **Икандово**, временно-обязанныхъ крестьянъ помѣщиковъ Аничкова и Дирина, отъ церкви въ 2 верстахъ, въ мѣстности частію открытой, частію болотистой при рѣчкѣ Икандовкѣ; избы есть бѣлыя, есть и курныя; народъ русскій, православнаго исповѣданія, 17 семей, 63 муж. пола и 68 женска, занимаются землепашествомъ и отъ части плотницкою работою, а зимою по найму возятъ дрова и лѣсъ, на сплавныя рѣки Полу и другія. Селеніе **Барышево**, временно-обязанныхъ крестьянъ помѣщицы Голохвастовой, въ 2 верстахъ отъ церкви, въ мѣстности открытой и возвышенной, при рѣчкѣ Икандовкѣ, крестьяне русскіе, православнаго исповѣданія, 3 семьи, 8 муж. и 10 жен. пола, промыслы—землепашество, а зимою нанимаются возить дрова и лѣсъ на рѣку Полу. Селеніе **Меглино**, крестьяне временно-обязанные помѣщика Петра Гагарина, въ $2^1/_2$ верстахъ отъ церкви, въ мѣстности возвышенной и частію лѣсистой, при рѣчкѣ Меглинкѣ, на большой дорогѣ, идущей изъ г. Демянска въ г. Холмъ Псковской губерніи. Крестьяне русскіе, 7 семей, 26 муж. пола и 30 жен., вѣры пра-

вославной. Занимаются землепашествомъ, а зимою, одни дѣланіемъ деревянной посуды, а другіе возкою дровъ и лѣса на берега сплавныхъ рѣкъ. Селеніе **Заходецъ,** временно-обязанныхъ крестьянъ помѣщицы Голохвастовой, въ 6 верстахъ отъ церкви, на большой дорогѣ идущей изъ г. Демянска въ г. Холмъ; мѣстность лѣсистая и болотистая, при рѣчкѣ безъимянной; народъ русскій, 6 семей, муж. пола 21, а жен. 16, вѣры православной; лѣтомъ занимается хлѣбопашествомъ, а зимою по подряду, возкою дровъ и лѣсу на сплавныя рѣки Полу и другія. Селеніе **Боровъ,** временно-обязанныхъ крестьянъ, помѣщицы Голохвастовой, въ 4 верстахъ отъ церкви, мѣстность открытая и возвышенная, при ключахъ. Крестьяне русскіе, 20 семей, муж. пола 84, жен. 92, исповѣданія православнаго. Лѣтомъ занимаются землепашествомъ, а зимою нанимаются возить дрова и лѣсъ на сплавныя рѣки. Селеніе **Россыпо,** временно-обязанныхъ крестьянъ помѣщицъ Голохвастовыхъ, въ 5 верстахъ отъ церкви, мѣстность открытая и возвышенная, при ручьѣ безъимянномъ. Крестьяне русскіе, 3 семьи, муж. пола 1, жен. 27, исповѣданія православнаго. Сельцо **Ладомиръ** съ двумя усадьбами, помѣщицъ Нормандскихъ и временно-обязанныхъ крестьянъ, отъ церкви въ 9 верстахъ. Помѣщицы занимаются земледѣліемъ и скотоводствомъ, нанимая прежде-бывшихъ дворовыхъ людей и временно-обязанныхъ крестьянъ; мѣстность лѣсистая и болотистая, при рѣчкѣ Ладомиркѣ, помѣщицы иногда продаютъ дрова и лѣса. Дворовыхъ людей при нихъ нанятыхъ находится 3 семьи, муж. 4 и жен. 4 души. Крестьяне сельца Ладомири русскіе, православнаго исповѣданія, занимаются земледѣліемъ, а осенью рубкою дровъ и лѣса по найму, и въ зимнее время возкою къ сплавнымъ рѣкамъ Ладомиркѣ и Полѣ. 10 семей, муж. пола 37, жен. 40. Селеніе **Новая Ладомирь,** временно-обязанныхъ крестьянъ, помѣщицы Нормандской, на рѣкѣ Ладомиркѣ, мѣстность лѣсистая и болотистая, въ 11 верстахъ отъ церкви. Крестьяне русскіе, 4 семьи, муж. 14, жен. пола 15, исповѣданія православнаго, кромѣ земледѣлія, промышляютъ небольшими дегтярными заводами, изъ покупнаго матеріала и занимаются рубкою и доставкою дровъ и лѣсу къ сплавнымъ рѣкамъ. Селе-

ніе **Залѣсье**, временно-обязанныхъ крестьянъ помѣщицы Мавриной, въ 12 верстахъ отъ церкви, мѣстность лѣсистая и болотистая, при рѣчкѣ безъимянной, текущей изъ болотъ, крестьяне русскіе, 6 семей, муж. пола 22, а жен. 30 душъ, исповѣданія православнаго. Кромѣ земледѣлія, по близости къ сплавнымъ рѣкамъ, зимою занимаются рубкою дровъ и лѣса, и доставкою на берега. **Вязовня**, удѣльнаго вѣдомства, въ 5 верстахъ отъ церкви, мѣстность самая возвышенная и открытая, (близъ нея находится маякъ) при ключахъ, крестьяне русскіе, семей 13, муж. пола 48 и жен. 42, вѣры православной, занимаются хлѣбопашествомъ, а зимою нѣкоторые выдѣлываніемъ овчинъ, а прочіе перевозкою изъ города въ городъ разныхъ товаровъ. Селеніе **Головково**, государственныхъ имуществъ, въ 5 верстахъ отъ церкви, мѣстность возвышенная и открытая, при рѣчкѣ Костыговкѣ; крестьяне русскіе, семей 53, муж. пола 208 и жен. 220 душъ, и всѣ исповѣданія православнаго, занимаются хлѣбопашествомъ, а зимою большая часть жителей занимается дѣланіемъ и продажею горшковъ простыхъ, а прочіе занимаютэя по найму возкою дровъ и лѣсу къ сплавнымъ рѣкамъ. По сіе время здѣсь въ произношеніи вмѣсто буквы *ч*, употребляется буква *ц*, напримѣръ въ словѣ печка—пецка, чай—цай и под. Селеніе **Мирохово**, государственныхъ имуществъ, въ 4 верстномъ разстояніи отъ церкви, мѣстность возвышенная, открытая, воды недостаетъ и въ вырытыхъ колодезяхъ. Крестьяне русскіе, семей 13, муж. пола 52, а жен. 54, исповѣданія православнаго, занимаются хлѣбопашествомъ, а зимою перевозкою товаровъ разныхъ изъ города въ городъ, а нѣкоторые дѣланіемъ изъ шерсти теплыхъ сапоговъ. Въ полуверстномъ разстояніи отъ церкви, купцовъ и мѣщанъ города Демянска живутъ муж. пола 5 и женска 5 душъ, занимаясь хлѣбопашествомъ, виноторговлею и другими товарами, русскіе, исповѣданія православнаго. Но остальные въ числѣ 8 муж. и 12 жен. пола пребываютъ въ деревняхъ: Леонихѣ, Корышевѣ, Борку и Ладомири. Военные, въ числѣ 30 душъ мужеска и 35 женска пола, живутъ въ разныхъ деревняхъ.

Число жителей:	муж.	жен.
Бѣлаго духовенства	6.	11.
Дворянъ потомственныхъ	7.	8.
Купцовъ	3.	4.
Мѣщанъ	10.	13.
Крестьянъ: государственныхъ	252.	289.
удѣльныхъ	49.	47.
временно-обязанныхъ	593.	635.
Дворовыхъ людей, не приписавшихся къ обществамъ	28.	30.
Безсрочно-отпускныхъ	3.	»
Отставныхъ нижнихъ чиновъ	24.	»
Солдатскихъ женъ и дѣтей ихъ	»	35.
Итого.	975.	1072.

Число родившихся:	муж.	жен.
Законнорожденныхъ	38.	56.
Незаконнорожденныхъ	1.	»
Итого.	39.	56.

Число браковъ:

Православнаго. 16.

Число умершихъ:

Моложе 1 года	20.	25.
Включительно отъ 1 до 5 лѣтъ	17.	14.
5 — 10 —	2.	»
20 — 25 —	1.	»
40 — 45 —	»	2.
50 — 55 —	»	4.
55 — 60 —	1.	1.
60 — 65 —	»	3.
65 — 70 —	2.	2.
70 — 75 —	1.	2.
75 — 80 —	»	2.
Итого.	44.	55.

—

Приходъ Сухонивскій, V класса.

Сухонивскій приходъ основанъ 1860 года, усердіемъ прихожанъ. Приходъ расположенъ въ открытой возвышенной мѣстности, окруженной лѣсомъ, большею частію лиственной породы, лѣсъ вообще весь дровяной. Земля въ приходѣ песчаная; самая главная въ приходѣ рѣчка, называемая *Луженкою,* протекаетъ почти по всему приходу; берега ея возвышенные, песчаные; она довольно камениста, рыба въ ней мелкая. Мѣстныхъ праздниковъ въ погостѣ два—въ день св. пророка Иліи (20 Іюля) и въ день св. великомученика Дмитрія (20 Октября), въ оба праздника бываетъ ярмарка трехдневная. Въ приходѣ много садовъ, яблоновыя деревья большею частію дикія, впрочемъ плоды на нѣкоторыхъ изъ нихъ довольно вкусны. Кромѣ воздѣлыванія земли, крестьяне занимаются дѣланіемъ телѣжныхъ колесъ, дровень, деревянныхъ ольховыхъ чашекъ и каменныхъ плитокъ для точенія ножей и топоровъ, въ селѣ Сухой Нивѣ есть кузнецы, которые дѣлаютъ топоры, ножи, косы и серпы. Земли у погоста 36 десятинъ; одна десятина подъ постройкою и огородами, остальныя подъ пашнею и покосомъ. Въ приходѣ двѣ церкви: деревянная, въ которой совершается Богослуженіе и каменная, еще неоконченная, 4 часовни и на рѣкѣ Лужайкѣ 5 мукомольныхъ мельницъ. Церковь содержится на кошельковую сумму, которой собирается въ годъ до 200 рублей, отъ продажи свѣчъ получается 8 руб. въ годъ. Въ домѣ священника школа, въ ней обучается 12 мальчиковъ. Приходъ расположенъ на столбовой Демянской дорогѣ, которая идетъ до города Крестецъ. Самое ближайшее отъ церкви селеніе **Бѣрокъ**, на столбовой Демянской дорогѣ, далѣе деревня **Ерминово**, на той же дорогѣ, въ 3 верстахъ отъ церкви—по проселочной дорогѣ, въ верстѣ отъ этой деревни есть часовня въ рощѣ; сказываютъ, что въ этой рощѣ нѣкогда была церковь, доказательствомъ чего служатъ *памятники,* высѣченные изъ камня на подобіе крестовъ; самая роща въ настоящее время называется могильниками. Кромѣ того въ ручейкѣ у рощи найдена верхняя часть оловяннаго потира, которая хранится въ Семеновской церкви, такъ какъ деревня эта принадлежала прежде Семеновскому приходу. Деревня **Фолощь**,

Мѣстность. Почва. Р. Луженка. Праздники. Ярмарка. Сады. Промыслы. Земля. Зданія. Содержаніе. Школа. Пути сообщенія. Селенія

въ 2 верстахъ отъ церкви, деревня **Сосницы**, въ 2 верстахъ, деревня **Холмы**, въ 4 верстахъ и деревня **Злыдари**, въ 6 верстахъ. Деревни на проселочныхъ дорогахъ, путь къ нимъ всегда удобенъ. Раскольниковъ въ приходѣ 3 двора, душъ муж. 11 и жен. 11, секты поповщинской. Домы у крестьянъ деревянные, избы бѣлыя, у нѣкоторыхъ только курныя.

Число жителей:	муж.	жен.
Бѣлаго духовенства	5.	5.
Крестьянъ государственныхъ	777.	835.
Отставныхъ нижнихъ чиновъ	40.	»
Солдатскихъ женъ и дочерей ихъ	»	57.
Итого	822.	897.
Въ томъ числѣ раскольниковъ	11.	11.
Число родившихся:		
Законнорожденныхъ	28.	26.
Незаконнорожденныхъ	»	2.
Итого	28.	28.
Число браковъ:		
Православнаго	5	
Чусло умершихъ:		
Моложе 1 года	15.	8.
Включительно отъ 1 до 5 лѣтъ	7.	2.
5 — 10 —	1.	1.
15 — 20 —	»	1.
20 — 25 —	1.	»
25 — 30 —	»	1.
30 — 35 —	1.	»
35 — 40 —	1.	1.
40 — 45 —	1.	1.
45 — 50 —	2.	1.
50 — 55 —	1.	1.
55 — 60 —	1.	»
65 — 70 —	4.	4.
70 — 75 —	1.	»
80 — 85 —	1.	»
Итого	37.	21.

Приходъ Сосницкій, III класса.

Изъ документовъ, хранящихся въ церковномъ архивѣ, видно, что въ царствованіе Великаго Государя Царя и Великаго Князя Петра Алексѣевича приходъ существовалъ подъ тѣмъ же названіемъ и принадлежалъ къ числу вотчинъ «Спаса Хутыня монастыря», что въ Новгородѣ. Въ документѣ сказано такъ: «Кличанскоїї волости въ Березовскомъ погостѣ, вотчины монастырскія, Спаса Хутыня что въ Новѣ-Городѣ вотчина село Сосницы«. До 1792 года числился онъ въ Ржевскомъ уѣздѣ и состоялъ въ вѣдомствѣ Ржевскаго духовнаго правленія, а въ томъ году, по резолюціи Гавріила митрополита Новгородскаго и С.-Петерскаго повелѣно: «пограничный Сосницкіїї погостъ причислить къ Новгородскому начальству». Приходъ расположенъ въ мѣстности открытоїї, плоскоїї и несовсѣмъ ровноїї, за исключеніемъ немногихъ селеніїї (Якимова, Орѣхова, Роги и Залѣсья), которыя лежатъ на горахъ и неподалеку отъ мелкихъ лѣсовъ. Почти всѣ селенія стоятъ при берегахъ—правомъ и лѣвомъ—озера *Селигера*, которое въ этомъ приходѣ извѣстно подъ названіемъ «*Сосницкія плеса*». Это плесо занимаетъ собою пространство въ окружности около 20 верстъ; глубина его различна,—отъ 3 до 12 саженъ; оно изобилуетъ всякаго рода мелкою рыбою, особенно снѣтками, ловъ которыхъ производится обывателями весною и осенью. Впрочемъ есть и другія рыбы, какъ-то: щуки, судаки и лещи. Берега озера Селигера въ этоїї мѣстности мало возвышены надъ уровнемъ воды, впрочемъ на лѣвоїї сторонѣ возвышеннѣе; грунтъ береговъ песчаный, а въ нѣкоторыхъ мѣстахъ и иловатый; особенныхъ мелеїї и подводныхъ камнеїї здѣсь незамѣтно, мѣстами есть, такъ называемыя обывателями, «налья» т. е. мѣста около 4 или 5 саж. глубины, каменистыя и какъ-бы гористыя, въ которыхъ особенно любитъ становиться рыба окунь и налимъ. Острововъ три: Старичеї, Жадоха и Пашилецъ. Первый принадлежитъ города Осташкова Знаменскому дѣвичьему монастырю, который коситъ на немъ траву и ставитъ до 150 копенъ сѣна, а другіе два принадлежатъ купцамъ и мѣщанамъ того же города. Нельзя сказать, чтобы здѣсь не было судоходства, на баркахъ возятъ по этому плесу дрова въ Ниловую

История

Мѣстность.

Оз. Селигерскія плеса.

пустынь и г. Осташковъ, при попутномъ вѣтрѣ—на парусахъ, а въ тихую погоду воротами, равно также провозятъ и прочую кладь на гребныхъ лодкахъ изъ г. Осташкова въ гг. Демянскъ и Валдай, или обратно. Озеромъ т. е. Сосницкими плесами владѣютъ не приходскіе прибрежные жители, а г. Осташкова купцы и мѣщане; градская дума отдаетъ въ арендное содержаніе съ торговъ и получаетъ отъ 200 до 250 руб. сер. и
Земля. болѣе въ годъ. Земли, принадлежащей приходу, считается: у священноцерковнослужителей 84 дес. 2022 саж., изъ того числа усадебной и огородной 3 дес. и 794 саж., пашни 18 дес. и 794 саж., подъ дорогами 1 дес. и 50 саж., подъ сѣнокосами 10 дес., а остальная состоитъ подъ болотами и неудобная; у крестьянъ: подъ усадьбами и огородами 171 дес. и 79 саж., подъ пашня-
Почва. ми и сѣнокосами 4965 дес. и 136 саж. (*) Почва земли на лѣвой сторонѣ озера песчаная и подзолъ, а далѣе отъ озера суглинистая, на правой же сторонѣ глинистая и мало гдѣ черноземная. Приходъ скуденъ лѣсами, а преимущественно прихожане Демянскаго уѣзда, расположенные на правой сторонѣ, нуждаются въ лѣсныхъ матеріалахъ, такъ что терпятъ большой недостатокъ даже въ топливѣ, не говоря о лѣсахъ необходимыхъ для построекъ и для другихъ хозяйственныхъ заведеній и потребностей. При настоящемъ порядкѣ лѣсной таксіи, начинаютъ подрастать лѣса у прихожанъ Валдайскаго уѣзда, хотя породъ не-
Рѣки. замѣчательныхъ, какъ-то: еловый, березовый и ольховый. Рѣчки, протекающія по землямъ, принадлежащимъ приходу, слѣдующія: *Мойпенка, Черная* и *Доброилка*. Онѣ берутъ свои истоки изъ топкихъ и болотистыхъ мѣстъ теченіе рѣчекъ тихое, на маломъ протяженіи (отъ 10 до 15 верстъ), болѣе же быстрое теченіе бываетъ только въ весеннее время; всѣ онѣ впадаютъ въ озеро Селигеръ; сплавва и судоходства по нимъ нѣтъ. На правомъ берегу рѣки Мошенки, выше деревни Ельникъ, находится ключь соленой воды подъ названіемъ—Солоникъ, ко-
Пути сообщенія. торый впадаетъ въ эту рѣчку. Приходъ расположенъ въ сторонѣ отъ большихъ дорогъ и почтовыхъ трактовъ и отъ городовъ. Отъ

(*) **Примѣч. Свѣдѣнія эти заимствованы изъ оцѣночныхъ таблицъ, хранящихся въ Городовскомъ волостномъ правленіи.**

Демянска на разстояніи 50 верстъ, отъ Валдая 70, отъ Осташкова 50 верстъ. Съ послѣднимъ самое удобное и ближайшее сообщеніе бываетъ водянымъ путемъ (25 верстъ), а съ прочими посредствомъ проселочныхъ дорогъ. Приходъ расположенъ, какъ выше сказано, на границѣ Тверской губерніи, въ уѣздахъ: Демянскомъ, Валдайскомъ и частію Осташевскомъ. Граничитъ онъ въ Осташевскомъ уѣздѣ съ деревнями: Заузьемъ, Заплавьемъ, Красухою и землями государственныхъ крестьянъ Кровотынской волости; въ Валдайскомъ съ рѣкой Черной; въ Демянскомъ съ рѣкою Мошенкою и пустопорожними землями владѣльцевъ Осташковскаго уѣзда гг. Лукьянова, Анискевичъ и Толстыхъ. Въ приходѣ находится одинъ замѣчательный курганъ, близъ селенія Городецъ, на самомъ берегу озера Селигера, который отъ давности времени осыпался отъ весеннихъ разливовъ. Въ немъ, говорятъ жители Городца, прежде отыскивали желѣзные гвозди, конныя подковы и другія старинныя металлическія вещи. Народное преданіе говоритъ, что здѣсь было литовское кладбище—могильникъ, и отсюда будто-бы литовская сила-рать переправлялась чрезъ озеро на противоположный берегъ, идя къ Новгороду. На содержаніе причта получается 496 руб. сер.; доходу въ церковь отъ продажи свѣчъ за 1862 годъ получено 30 руб. 8 коп.; сборовъ кружечныхъ и кошельковыхъ въ томъ году поступило 140 руб. 34 коп. Вообще огородничество въ приходѣ идетъ мало-успѣшно, сколько отъ песчаной и сухоглинистой почвы земли, столько же отъ озернаго холоднаго климата и прибрежной открытой мѣстности. Къ 1863 году въ приходѣ озимоваго хлѣба—ржи посѣяно было 1670 четвертей, ячменя 103 четверти, пшеницы 7 четвертей и 3 четвер., гречихи 660 четвертей и 4 четверика, гороху 20 четвертей и 2 четверика, картофелю 190 четвертей, льну 20 четвериковъ, конопля 25 четвертей. Урожай хлѣбовъ былъ посредственный, а именно: собрано ржи 3995 четвертей, овса 5151 четверть, ячменя 230 четвертей, пшеницы 25 четвертей, гречихи 770 четвертей, гороху 60 четвертей (*). Надобно сказать, что хлѣбы не были подвергаемы градобою или засухѣ, но принесли такой незначи-

Границы.

Курганъ.

Содержаніе.

Огородничест.

Посѣвъ и урожай хлѣба.

(*) **Примѣч. Свѣдѣнія эти заимствованы изъ донесеній палатъ**

тельный урожай, по всей вѣроятности, отъ того, что сырое и холодное лѣто не благопріятствовало ихъ плодорастительности. Отъ того самаго, какъ надобно полагать, и картофель былъ подверженъ гніенію, и выросъ очень плохъ и въ маломъ количествѣ. Садоводствомъ, собственно разведеніемъ яблоновыхъ деревъ, нѣкоторые прихожане занимаются, преимущественно жители деревни Овинца, породы деревъ дикія, яблоко ихъ называется ульяновка. До 1862 года урожаи были хорошіе, такъ что собирали до 2000 четвериковъ, на сумму отъ 500 до 700 руб. сер., а въ 1862 и 1863 годахъ деревья чрезвычайно попортились, многія посохли отъ холодныхъ зимъ и отъ несвоевременныхъ морозовъ въ началѣ весны, когда деревья начали пускать почки. Прибрежные жители весной и осенью занимаются рыболовствомъ. Весной ловятъ щукъ и плотицъ мережами, когда щуки появляются на разливахъ метать икру, а плотицы начинаютъ тереться и метать икру около заколовъ, нарочно для этого сдѣланныхъ изъ мелкаго хвойника. Въ это же время бываетъ ловъ снятковъ, такъ называемыми наростовыми бродками и одинками, на мѣстахъ песчаныхъ близъ береговъ. Въ лѣтнее время рыболовы совершенно оставляютъ промыслы и занимаются хлѣбопашествомъ. Осенью, съ 8 Сентября, рыболовы опять являются на озерѣ и ловятъ рыбу разнаго рода, но преимущественно снятковъ, ершей, щукъ и окуней; ловятъ уже не мережами, а одинками, сѣтями и оборами (*). Ловля этими припасами продолжается до заморозокъ. Когда же «*уснетъ озеро*», по мѣстному выраженію, и одѣнется льдомъ, тогда выѣзжаютъ рыболовы съ зимними неводами и ловятъ въ продолженіи цѣлой зимы. Въ эти невода попадается рыба, смотря по тонямъ, гдѣ щуки, гдѣ окуни, гдѣ язи, гдѣ лещи, а гдѣ хайма и гарюха т. е. мелкая рыба разныхъ родовъ— ершей, плотицъ, окуней, уклеи, ряпушки и проч. Ловъ при всемъ своемъ разнообразіи бываетъ весьма малозначительный и

Скотоводство

Рыбная ловля.

государственныхъ имуществъ, хранящихся въ Городовскомъ волостномъ правленіи отъ 20 Сент. 1863 г. за № 394.

(*) **Примѣч. Оборы, это небольшая сѣтка въ 1 аршинъ вышины и 20 аршинъ длины, ими ловятъ около самыхъ береговъ въ осеннее время щукъ и плотицъ.**

въ продажу поступаютъ, отъ нѣкоторыхъ только обывателей, сняты и плотицы по цѣнамъ дешевымъ, и то не другому кому, какъ арендаторамъ, которые содержатъ озеро и съ своей стороны не упускаютъ случая брать оброки порядочные по своему производству и расчету. Вообще нельзя думать, чтобы продажа отъ рыбныхъ промысловъ могла доходить сверхъ 2000 руб. сер. во всей мѣстности. Порубка лѣсовъ строго воспрещена въ казенныхъ дачахъ; а потому прихожане, какъ казенные крестьяне, за неимѣніемъ собственныхъ своихъ лѣсныхъ дачъ, не имѣютъ никакой лѣсопромышленности. Къ числу особыхъ промысловъ можно отнести вязаніе сѣтей для рыбныхъ неводовъ, которымъ осенью и зимой занимается почти весь приходъ. Когда приготовятъ пеньку (подготовка дѣлается посредствомъ мочки) около 15 Октября, всѣ домохозяева почти поголовно берутъ свои козелки и цѣвки (*), и садятся за работу. Пяти-лѣтнія дѣти не сидятъ безъ дѣла, съ раннихъ поръ пріучаютъ ихъ къ вязанію и задаютъ работу урокомъ,—работа на видъ легкая, но трудъ усидчивый, тяжелый, отъ утра до полуночи. Сѣти далеко идутъ на Ильмень, въ Ревель, въ Псковъ и другія мѣста. Можно сказать, что этотъ промыселъ кормитъ большую часть прихода и избавляетъ отъ нищенства многихъ вдовъ и сиротъ. Дѣтей, шатающихся въ праздности по улицамъ, или бродящихъ по подоконью за милостыней, вдовъ и сиротъ никогда не увидишь; послѣднія питаются своими трудами, а первыя крѣпко привязаны родителями къ своей козюлькѣ. Прожиточные домохозяева съ своими семействами заработываютъ въ зиму по 100 и болѣе рублей серебромъ, особенно когда вяжутъ сѣти изъ своей пеньки. Всѣ сѣтопромышленники единогласно говорятъ, что занятіе это для нихъ очень выгодно; и малые и большіе, и старики и стару-

Особый промысель.

(*) **Козелки есть не что иное какъ слевый или березовый сукъ аршинъ длины въ двумя вилошками, отколотый отъ дерева, вышина $1^1/_2$ арш., на отколотой части его сидятъ, оборотивъ вверхъ вилошки и прицѣпивъ къ нимъ петлей веревку, на петли начинаютъ вязать, и навязавъ немного мотаютъ сѣтъ на вилошки. Цѣвка дѣлается на подобіе большой иглы, на которую наматываютъ пряжу и которой вяжутъ сѣти.**

хи всѣ—въ семействѣ зашибаютъ копѣйку. За то этотъ промыселъ, эти матеріальныя выгоды отъ малыхъ дѣтей до такой степени ослѣпили и ослѣпляютъ до сихъ поръ родителей, что они не могутъ видѣть пользы отъ грамотности и никакъ не соглашаются отдавать дѣтей въ приходскія школы. На внушенія и убѣжденія приходскаго духовенства, одно говорятъ: «дома сынъ даетъ (достаетъ), а пойдетъ въ школу я ему долженъ дать».

Зданія. Зданій въ приходѣ: церковь, колокольня, сторожка и церковная ограда каменныя, часовень деревянныхъ 3, лавокъ церковныхъ деревянныхъ 10; частныхъ каменныхъ домовъ 8, хлѣбныхъ мірскихъ амбаровъ 3, мукомольныхъ мельницъ 5, заводовъ маслобойныхъ 3, заводовъ кожевенныхъ 2, овчинныхъ 2. Мельницы находятся на рѣчкахъ Мошенкѣ, Черной и Добрынькѣ. Маслобойни въ деревняхъ Залѣсьѣ и Орѣховѣ. Заводы кожевенные въ деревняхъ Овинцѣ и Орѣховѣ, овчинные въ Овинцѣ и Доброй. На заводахъ выдѣлывается небольшое количество кожъ простыхъ.

Библіотека. Библіотека въ приходѣ одна при церкви, но и та очень скудна книгами и рукописями. Кромѣ богослужебныхъ книгъ, нравственнаго и догматическаго содержанія, другихъ находится въ

Ремесла ней до 30 экземпляровъ. Въ приходѣ есть кузнецы, сапожники, портные и всѣ они мастера не цеховые, а простые,

Селенія производящіе ремесло въ своемъ околодкѣ. Село **Сосницы**, расположено на самомъ берегу озера Селигера, съ двухъ сторонъ окружено водою, въ мѣстности открытой, ровной и немного возвышенной надъ уровнемъ воды, разстояніемъ отъ Тверской границы въ 1 верстѣ. При немъ церковь каменная, устроенная въ 1778 году, тщаніемъ прихожанъ, съ таковою же колокольнею, сторожкою и оградою. Постройка у причта деревянная, за исключеніемъ одного дома каменнаго; при селѣ находятся церковныя деревянныя лавки на время ярмарокъ, два мѣщанскихъ дома деревянныхъ, постоялый дворъ и двѣ кузницы. **Сосница**, первое и ближайшее селеніе отъ церкви, на проселочной дорогѣ (всѣ дороги въ приходѣ проселочныя) ведущей изъ села Сосницъ въ село Пельневе, на берегу озера Селигера, на мѣстѣ открытомъ, отъ Тверской границы въ $^1/_4$ версты, постройка деревянная, избы бѣлыя, живутъ государственные крестьяне рус-

скіе, занимаются вязаніемъ сѣтей и рыболовствомъ. Деревня **Овинецъ**, на той же дорогѣ, какъ и Сосница, въ мѣстности открытой, немного гористой, неподалеку отъ озера Гостовецъ, за исключеніемъ двухъ домовъ каменныхъ, избы бѣлыя, жители государственные крестьяне русскіе, раскольниковъ нѣтъ, кромѣ хлѣбопашества занимаются садоводствомъ и вязаніемъ сѣтей. Деревня **Перетерга**, на дорогѣ, ведущей отъ села Сосницъ въ деревню Матерову, на мѣстѣ открытомъ, низменномъ, на самомъ берегу озера Селигера; избы бѣлыя, жители государственные крестьяне русскіе, занимаются рыболовствомъ и вязаніемъ сѣтей. Деревня **Матерова**, на дорогѣ, идущей изъ деревни Перетерга, вблизи самаго озера, мѣстность открытая, низменная, избы бѣлыя, жители русскіе, государственные крестьяне, занимаются рыбною ловлею и вязаніемъ сѣтей. Деревня **Заболотье**, на дорогѣ изъ Перетерги и Матерова въ село Полново, на мѣстѣ открытомъ, ровномъ, возвышенномъ, надъ озеромъ Селигеромъ, постройка деревянная, избы бѣлыя, жители государственные крестьяне, раскольниковъ нѣтъ, занимаются вязаніемъ сѣтей. Деревня **Мошенка**, въ мѣстности открытой, ровной, близъ рѣчки Мошенки, постройка деревянная, избы бѣлыя и частію курныя, жители государственные крестьяне, занимаются рыбною ловлею и вязаніемъ сѣтеи. Деревня **Ельникъ**, на дорогѣ, ведущей изъ села Сосницъ въ село Полново, въ мѣстности открытой, жители занимаются вязаніемъ сѣтей. Деревня **Залѣсье**, находится на дорогѣ, идущей изъ деревни Овинца въ деревню Замошенку, въ мѣстности открытой, возвышенной, немного гористой, постройка деревянная, избы бѣлыя, жители занимаются вязаніемъ сѣтей. Осташковскаго уѣзда: деревня **Вятка**; сельцо **Карпово**; деревни: **Могилево**, **Горка**, **Дубровка**, **Поселье**, и сельцо **Заочужье**. Тверской губерніи.

Образъ жизни.

Въ общихъ чертахъ и хозяйственной обстановкѣ, годовъ съ 40, жители замѣтно подвинулись къ улучшенію въ крестьянскомъ быту; на мѣсто курныхъ избъ, съ ихъ незатѣйливыми выдумками, съ волоковыми окошками и съ соломенными крышами, вездѣ стали появляться избы бѣлыя, съ окнами красными, на створняхъ которыхъ сидятъ пѣтушки, или деревца нарисованныя

кистью какого нибудь доморощеннаго маляра—живописца, съ крышами тесовыми, съ навѣсомъ впереди, съ слуховымъ окномъ, подъ которымъ тянется какой-нибудь карнизецъ. А при большихъ окнахъ, само-собой разумѣется, въ избѣ становится виднѣе и всякій соръ и хламъ доброй хозяйкой выносится вонъ или прячется куда нибудь далѣе въ уголъ, изба дѣлается просторнѣе, опрятнѣе, чище. Такимъ образомъ съ перемѣною построекъ жители многое измѣнили и въ своихъ нарядахъ: мужчины скинули камзолы и смурые кафтаны, бросили въ сторону малахаи и ушатые бараньи шапки и, причесавъ свои хохлатые волосы, надѣли на себя, особенно молодежь, фуражки плисовыя съ плисовыми и драповыми околышами, армяки и поддевки суконныя, штаны плисовые и вмѣсто лаптей и бахилъ обули сапоги кожаные, вытяжные, да еше посматриваютъ на сапоги съ высокими каблуками и поговариваютъ о драповыхъ пальто и проч. Равно и женщины оставили свои завѣтные кумачные сарафаны и бористыя ферязи, красные и желтые полушубки съ стоячими воротниками, мишурныя повязки, расшитыя узоромъ, опушенныя зайчикомъ и бросили съ рукъ шубарки, сняли съ головъ красныя фаты и золотистые штофные головники съ бисерными подвѣсками, однимъ словомъ весь мужескій и женскій прежній прежній нарядъ уступаетъ мѣсто новому, который вводитъ и ввела мода далеко въ глушь и захолустья. Народъ вобще и какъ-бы выпрямился—сталъ бойчѣе, расторопнѣе и предпріимчивѣе; а особенно—срочно-обязанный; послѣдній сталъ ходить борзѣе, шажистѣе, не какъ на былую барщину; смотрѣть сталъ веселѣе, жить размашистѣе, прорубаетъ также лишнее окно въ своей хатѣ и деревянную дымную трубу перемѣняетъ на кирпичную. Но все еще грубъ въ обращеніи, неосторожень въ словахъ, недовѣрчивъ къ нововведеніямъ и глядитъ какъ-то не прямо—изъ подлобья на пріѣзжихъ чиновниковъ, впрочемъ съумѣетъ подмѣтить чужую рѣчь и слово и заложить кстати свое красное словцо. До сихъ-поръ боится какого-то осуда и поповской встрѣчи, ходитъ иногда въ великій Четвертокъ за вереском, чтобъ покуриться имъ ради семейнаго блага, любитъ запахивать поле съ вербой и прогонять съ ней же скотину въ Георгіевъ день; вѣритъ въ

блаженную Ивановскую ночь съ кладами, выискиваетъ заброшенную прялку и веретено (женщины, конечно) на Θеклинъ день и закармливаетъ скотину на Покровъ.

	муж.	жен.
Число жителей:		
Бѣлаго духовенства	9.	15.
Дворянъ потомственныхъ	»	1.
Мѣщанъ	17.	13.
Крестьянъ: государственныхъ	1325.	1430.
временно-обязанныхъ	180.	204.
Дворовыхъ людей, неприписавшихся къ обществамъ	14.	9.
Отставныхъ нижнихъ чиновъ	8.	»
Солдатскихъ женъ и дѣтей ихъ	»	10.
Итого	1553.	1682.
Число родившихся:		
Законнорожденныхъ	76.	76.
Число браковъ:		
Православнаго	17.	
Число умершихъ:		
Моложе 1 года	14.	15.
Включительно отъ 1 до 5 лѣтъ	13.	10.
5 — 10 —	1.	»
10 — 15 —	»	1.
15 — 20 —	2.	1.
20 — 25 —	»	1.
25 — 30 —	1.	1.
35 — 40 —	»	1.
40 — 45 —	1.	»
45 — 50 —	1.	»
50 — 55 —	2.	2.
55 — 60 —	7.	1.
60 — 65 —	1.	2.
65 — 70 —	»	2.
70 — 75 —	2.	»
75 — 80 —	4.	2.
Итого	49.	39.

—

Приходъ Семеновскій, I класса.

Исторія. Приходъ прежде назывался Семеноскою пустынею, что можно видѣть изъ надписей на колоколѣ и на престольномъ евангеліи, пожертвованныхъ: первый въ 1598 и второе 1653 годахъ; онъ вѣроятно принадлежалъ къ какому-нибудь монастырю и состоялъ изъ монастырскихъ крестьянъ, съ отчисленіемъ коихъ отъ монастырей переименованъ въ Семеновскій погостъ и переданъ въ ведѣніе бѣлаго духовенства. По переименованіи въ погостъ, постепенно уменьшался отчисленіемъ деревень къ другимъ тогда существующимъ церквамъ: Лужской, Липецкой, Пестовской и Ракушенской; а съ 1844 года къ новоустроеннымъ церквамъ и именно: къ Домашевской 1844 года отчислено 6 деревень съ 497 душами мужескаго пола; къ Моусеевской 1850 года 9 деревень 534 душ. жит. и Сухонивской 1860 года 8 деревень съ 780 душ. жителей, и предположено еще отчислить къ двумъ разрѣшеннымъ къ построенію церквамъ: Сосницкой и Клевицкой

Расколъ. 5 деревень съ 240 душ. жителей. Раскольники въ приходѣ издавна имѣются, хотя и въ незначительномъ числѣ, и до нынѣ по-

Мѣстность. стоянно возмущаютъ православіе своимъ лжеученіемъ. Семеновскій приходъ въ отношеніи къ городу Валдаю расположенъ на югозападной оконечности Валдайскихъ горъ и при подошвѣ ихъ, за исключеніемъ пяти селеній, въ открытой мѣстности. Приходъ занимаетъ пространства по окружной чертѣ около 200 верстъ; но сколько именно десятинъ и какой земли принадлежитъ при-

Земля. ходу, за неимѣніемъ данныхъ, неизвѣстно. Въ пользованіи же причта земли усадебной 9 дес., пахотной 80 дес., сѣнокосной 36 дес., неразработанной подъ кустарникомъ 44 дес. и неудоб-

Почва. ной 20, а всего 189 десятинъ. Почва земли въ приходѣ по гористому мѣстоположенію постоянно измѣняется и отъ глины и черноземнаго болота восходитъ до сыпучаго песка и сплошнаго камня. На ровной же мѣстности, при подошвахъ горъ и ихъ конечнаго склона, почва земли почти вездѣ суглинистая и особенно при подошвѣ горъ. Строеваго лѣса въ приходѣ вовсе нѣтъ, да и дровянаго по гористой мѣстности скудно, а по низменной достаточно для обитателей; и дровяной лѣсъ въ первой мѣстности состоитъ большею частію изъ березы и ели, а въ послѣдней

изъ ольхи и бряды. По землямъ, принадлежащимъ приходу, протекаютъ рѣчки: *Поповка, Кобыльщина, Лютейка, Ополозенка,* Рѣки. *Чернянка, Лопшинка,* частію *Луженка* и Поломѣть и находятся озерки: *Добриловское, Зеховское, Корнѣевское, Корбово, Куп-* Озера. *ново, Поповское* и *Лютейское*. Рѣчки имѣютъ теченіе съ востока на западъ и всѣ, кромѣ Луженки и Поломѣти, мелководныя и при теченіи по гористой мѣстности каменистыя, съ крутыми берегами и безрыбныя, при конечности горъ песчаныя съ плоскими берегами и при подошвѣ иловатыя и грязныя, въ нихъ водятся щуки и налимы. Но сколько верстъ каждая изъ рѣчекъ протекаетъ по землямъ прихода, безъ измѣренія опредѣлить нѣтъ возможности. Изъ рѣкъ Лютейка и Ополозенка впадаютъ въ Луженку, а сія съ прочими въ Поломѣть. Поломѣтью по впаденіи въ нее рѣчекъ сплавляютъ весною въ водополье порожнія барки и дрова небольшими плотами до лѣсопильнаго завода г. Дирина въ Кузминскомъ приходѣ; по миновании плотины барки нагружаются дровами. Изъ озерковъ болѣе другихъ Добриловское, до 250 саженъ въ поперечникѣ, мелкое, не болѣе трехъ саженъ глубины, съ пологими песчаными берегами и крѣпкимъ дномъ; а прочія небольшія, но глубокія, съ наплавными изъ мха берегами и иловатымъ топкимъ дномъ. Въ нихъ кромѣ Поповскаго и Литейскаго, и рѣчкахъ Луженкѣ и Поломети водятся окуни, язи, налимы, щуки и плотицы. По срединѣ прихода пролегаетъ на 19 верстъ Пути сообщенія. проѣзжая дорога, отъ коей приходъ простирается на востокъ до 20 и на западъ до 25 верстъ. Приходъ граничитъ съ землями Границы. приходовъ: съ сѣвера Мокроостровскаго, Рахинскаго и Ракушинскаго, съ востока Яжелбицкаго, Молевскаго и Пестовскаго, съ юга Домашевскаго, Сунивскаго и Луженскаго, съ запада Кузьминскаго и Мокроостровскаго. На земляхъ прихода при нѣкоторыхъ деревняхъ до нынѣ замѣтны кладбищенскія сопки. Сопки. Съ 1845 года въ деревняхъ Красавицахъ и Лутовенкѣ установленъ Благочестивые обычаи. семидневный постъ: 1-й послѣ Петрова дня, а 2-й предъ Покровомъ Пресвятыя Богородицы, по случаю послѣдовавшаго въ семъ году скотскаго падежа въ окрестныхъ селеніяхъ. Ярмарокъ при церкви каждогодно бываетъ двѣ и пятидневныя—Онуфріевская 12 Іюня и Семеновская 1 Сентября. На содержаніе причта Ярмарки. Содержаніе.

получается жалованья 764 рубли, отъ непрерывно-доходнаго 4% билета въ 285 рублей, внесеннаго на вѣчное поминовеніе вкладчика и его родныхъ, получается 11 руб. 40 коп. и доходовъ проскомидныхъ, за служеніе молебновъ, панихидъ и обѣденъ 611 рублей. Въ пользу и на содержаніе церкви получается доходовъ: свѣчнаго 189 руб. 16 коп., изъ коихъ на покупку свѣчъ расходуется 150 рублей, кошельковаго 222 руб., кружечнаго 682 руб. и отъ лавокъ въ теченіи двухъ пятидневныхъ ярмарокъ 192 руб. Огородныхъ овощей разводится каждымъ домохозяиномъ столько, сколько необходимо для продовольствія своего семейства, а не на продажу, и главный продуктъ картофель, но каждогодная порча картофеля заставила и этотъ продуктъ производить въ уменьшенномъ количествѣ. Урожай хлѣба бываетъ въ самые лучшіе годы очень умѣренный, только на одинъ четверикъ посѣва родится: ржи 5, овса 3, ячменя 4, гречи 6, а чаще рожь и жито даютъ только $2^1/_2$, ленъ и греча $1^1/_2$. Подобный урожай бываетъ по всей гористой мѣстности, кромѣ нѣкоторыхъ только отлогихъ мѣстностей. Греча рѣдко сѣется по той причинѣ, что заростаетъ сорными травами и не приноситъ плода. Яблоновыхъ садовъ очень много, почти во всѣхъ деревняхъ прихода, но за протекшіе пять лѣтъ очень мало было на нихъ плодовъ, и зъ послѣднія двѣ зимы дерева лучшихъ породъ померзли, уцѣлѣвшія отъ морозовъ, какъ самородьи и произведенія отъ сѣмянъ, не стоятъ вниманія. Ловлею же зайцевъ сѣтями и желѣзами, занимаются крестьяне деревень: Добрилова, Зехова, Ручьевъ, Котятъ и Поньищъ. Нѣкоторые изъ прихожанъ занимаются частію особенными промыслами, какъ-то: стрѣльбою птицъ по гористой мѣстности, закупкою скота и овса на продажу въ небольшомъ количествѣ. Закупщиковъ овса очень довольно въ приходѣ, почти въ каждой деревнѣ есть свой деревенскій, а по большимъ селеніямъ по два, по три и болѣе. Зданій въ приходѣ: каменная церковь 1 и деревянныхъ часовень 29, каменная ограда около церкви и кладбища 1—и къ ней пристроенныхъ лавокъ, по 2 саж. въ длину и по $1^1/_2$ въ ширину 10, домовъ каменныхъ 4, деревянныхъ 1214, анбаровъ 1200, дворовъ съ съ хлѣвами и стойлами глиняный 1 и деревянныхъ 1217, гу-

Огородничество.

Урожай хлѣба.

Сады.

Звѣриный промыселъ.

Промыслы.

Зданія.

менъ 304, наливныхъ мукомольныхъ мельницъ 17, маслобойныхъ заводовъ 5 и мостовъ чрезъ рѣчки и ручьи 33. Библіотека при церкви и у причта состоитъ изъ 300 томовъ книгъ нравственнаго и историческаго содержанія. Ремеслами занимаются изъ прихожанъ: синильнымъ деревни Задни 1, деревни Долматова 1, выдѣлкою кожъ сыромятныхъ и очерненныхъ деревни Задни 2 и деревни Слободки 1, выдѣлываніемъ бѣлыхъ и дубленыхъ овчинъ деревни Долматова 1, деревни Язвицъ 1 и деревни Новой Семеновщины 1; столярнымъ въ лучшемъ видѣ деревни Слободки 2, деревни Удрипъ 1 и деревни Дубровки 1; дѣланіемъ деревянныхъ щегольскихъ саней деревни Оползъ 1 и деревни Задни 1, дѣланіемъ простыхъ колесъ и дровней всѣ почти крестьяне деревни Подолъ и нѣкоторые деревни Куянъ, Язвицъ, Слободки, Яблонки и другихъ; сапожничествомъ человѣкъ до 10; кузнечествомъ 20 человѣкъ; дѣланіемъ кирпича деревни Макушовъ 3 семьи, сверхъ того занимаются кладкою домовъ изъ кирпича; печнымъ деревни Новой Семеновщины 1, и портнымъ ремесломъ нѣкоторые изъ крестьянъ. Школъ въ приходѣ въ 1863 году всѣхъ было 7—изъ нихъ 3 государственныхъ имуществъ (1 казенная и 2 на общественный сборъ), 1 удѣльнаго вѣдомства казенная и 3 частныхъ отъ родителей. Въ первыхъ трехъ, состоящихъ въ непосредственномъ вѣденіи духовенства, обучалось дѣтей 132 и въ четырехъ послѣднихъ 37, а всего 169. Желаніе прихожанъ къ обученію грамотѣ дѣтей своихъ пробуждается, но только почти безъ всякаго частнаго для сего съ ихъ стороны пожертвованія, но чтобы обученіе производилось на казенный счетъ или общественный малый сборъ; и для развитія грамотности необходимы еще постоянныя и сильныя убѣжденія.

Библіотека.

Ремесла

Школы

Грамотность.

1) **Семеновскій** погостъ, расположенъ по обѣимъ сторонамъ Демянско-Крестецкой проѣзжей дороги, на пригоркѣ при рѣчкѣ Поповкѣ. Посреди погоста, на западной сторонѣ дороги каменная крестообразная церковь о пяти предѣлахъ: во имя Святыя Троицы, Тихвинскія Божія Матери, преподобныхъ отцевъ Симеона Столпника и Онуфрія Великаго и всѣхъ Святыхъ, церковь обнесена вмѣстѣ съ кладбищемъ каменною оградою; домовъ въ немъ 10, два каменные, а прочіе деревянные, жителей бѣлаго духо-

Селенія

венства семей 8, лицъ 47 и крестьянскаго сословія семья 1 домъ, лицъ 2, Владимірской губерніи Вязниковскаго уѣзда—торгующіе краснымъ товаромъ. Мѣстные праздники въ погостѣ тѣ самые, въ честь коихъ посвящены престолы церкви. 2) **Слободка** или **Семеновщина**, при погостѣ, по восточную сторону проѣзжей дороги, расположена по склону гористыхъ береговъ рѣчки Поповки, чрезъ рѣчку два моста—одинъ для дорогѣ, а другой для мѣстнаго сообщенія обывателей. Семей 70, лицъ 434. Купеческое и мѣщанское сословіе и нѣкоторые изъ крестьянскаго занимаются торговлею—хлѣбнымъ и кожевеннымъ товарами и заборомъ овса и скота, для продажи въ небольшомъ количествѣ. 3) **Яблонка**, въ полверстѣ отъ церкви, дорога проселочная, на горѣ близъ рѣчки Поповки, семей 32, лицъ 240. На земляхъ деревни Яблонки по рѣчкѣ Поповкѣ двѣ наливныя мукомольныя мельницы и одинъ маслобойный заводъ. 4) **Конкѣйникъ**, въ 1 верстѣ отъ церкви къ Демянску, въ $^1/_4$ версты отъ проѣзжей дороги и отъ рѣчки Поповки, на проселочной дорогѣ, при двухъ ручьяхъ Серебренникѣ и Каменникѣ. Семей 28, лицъ 189. 5) **Язвицы**, въ 2 верстахъ отъ церкви, на проѣзжей дорогѣ къ Демянску, на каменистой почвѣ, при рѣчкѣ Лютейкѣ, чрезъ рѣчку мостъ. Семей 27, лицъ 204. 6) **Подолы**, въ 4 верстахъ отъ церкви, на той же проѣзжей дорогѣ, при ручьѣ Бѣломъ и рѣчкѣ Людейкѣ, чрезъ ручей и рѣчку три моста. Семей 54, лицъ 364. 7) **Кузины**, въ 3 верстахъ отъ церкви, дорога 2 версты проѣзжая и 1 верста проселочная, чрезъ рѣчку Лютейку мостъ, расположена при безъимянномъ ручейкѣ, пересыхающемъ въ жаркое время. Семей 15, лицъ 163; мѣстные праздники бываютъ 18 Января, 26 Іюня и 1 Сентября. **Бояры**, въ 8 верстахъ отъ церкви, на той же проселочной дорогѣ, при безъимянномъ ручьѣ, въ верстѣ отъ рѣчки Луженки. Въ концѣ деревни у часовни находится кладбищенская древняя сопка. Семей 41, лицъ 252. 9) **Починокъ** безъимянный, въ 9 верстахъ отъ церкви, въ верстѣ отъ деревни Бояръ и причисляется къ ней, на той же проселочной дорогѣ, при рѣчкѣ Луженкѣ. На рѣчкѣ маслобойный заводъ и мельница—наливные. Постройка въ Починкѣ деревянная, объ

избы зимняя и лѣтняя бѣлыя, семья 1, лицъ 8. 10) **Карпей**, въ 16 верстахъ отъ церкви, на проселочной дорогѣ, расположена на самой гористой мѣстности, въ $^1/_4$ версты отъ Карпеевскаго озерка. Семей 10, лицъ 63. 11) **Ести**, въ 17 верстахъ отъ церкви, въ $^1/_2$ версты отъ озерка Коробова, семей 6, лицъ 34. На земляхъ деревни Ести находится озерко Жупово. 12) **Новая Семеновщина**, въ 4 верстахъ отъ церкви, дорога проселочная, расположена неподалеку отъ рѣчки Кобыльшины. Семей 11, лицъ 80. 13) **Войновщина**, въ 8 верстахъ отъ церкви, дорога проселочная, расположена при рѣчкѣ Кобыльшинѣ, на песчаной мѣстности. Семей 12, лицъ 88. 14) **Зеховo**, въ 9 верстахъ отъ церкви, на проселочной дорогѣ, при Зеховскомъ озеркѣ. Семей 6, лицъ 70. 15) **Ручьи**, въ 12 верстахъ, при безъимянномъ ручьѣ, пересыхающемъ въ жаркое врэмя. Семей 18, лицъ 145. 16) **Добриловo**, въ 18 верстахъ, при Добриловскомъ озеркѣ. Семей 19, лицъ 126. 17) **Котяты**, въ 6 верстахъ, на проселочной дорогѣ, при безъимянномъ ручьѣ; семей 8, лицъ 54. Обитатели деревень №№ 13, 14, 15, 16 и 17, занимаются ловлею зайцевъ въ сѣти и желѣза и частію стрѣльбою птицъ. 18) **Фроликово**, въ 3 верстахъ, на проселочной дорогѣ, при колодцахъ. Посреди деревни у часовни кладбищенская древняя сопка. Семей 14, лицъ 92. 29) **Черемошка**, въ 6 верстахъ, на проселочной дорогѣ, при безъимянномъ ручьѣ. Посреди деревни у часовни замѣтно древнее кладбище. Семей 20, лицъ 140. 20) **Мордытсина**, въ 6 верстахъ, на проселочной дорогѣ, при рѣчкѣ Кобыльшинѣ, на рѣчкѣ мостъ для проѣзда на дорогѣ, наливная мукомольная мельница и маслобойный заводъ. Семей 7, лицъ 59. 21) **Любница**, въ 6 верстахъ, на проселочной дорогѣ, при рѣчкѣ Кобыльшинѣ. Семей 10, лицъ 75. 22) **Дубровка**, въ 7 верстахъ, на проселочной дорогѣ, при рѣчкѣ Кобыльшинѣ. Семей 18, лицъ 116. 23) **Житно**, въ 2 верстахъ отъ церкви, на проселочной дорогѣ въ г. Крестцы, при колодцахъ. Семей 41, лицъ 254. 24) **Фроликушки**, въ 3 верстахъ отъ церкви, ведетъ къ ней съ деревни Житной, проселочная дорога, расположена на горѣ близъ рѣчки Поповки, на рѣчкѣ мукомольная наливная мельница. Се-

мей 14, лицъ 96. 25) **Красавицы**, въ 4 верстахъ, на проселочной дорогѣ, расположена на горѣ близъ рѣчки Поповки, на рѣчкѣ мукомольная наливная мельница. Семей 16, лицъ 90. 26) **Макуши**, въ $4^1/_2$ верстахъ, на той же дорогѣ, при той же рѣчкѣ и съ такою же мельницею. Въ ней 2 каменные дома, а прочая постройка деревянная. Семей 15, лицъ 101. 27) **Верейница**, въ 5 верстахъ, на той же дорогѣ и рѣчкѣ съ мельницею. Семей 32, лицъ 210. 28) **Горки**, въ 6 верстахъ, на проѣзжей дорогѣ въ г. Крестцы, при рѣчкѣ Кобыльшинѣ съ двумя мукомольными наливными мельницами. Семей 31, лицъ 191, въ томъ числѣ раскольниковъ—толка перекрещиванцевъ—семья 1, лицъ 4. 29) **Ополозы**, въ 6 верстахъ отъ церкви къ г. Демянску, ведутъ къ ней дороги 3 версты проѣзжая и 3 проселочная, расположена на горѣ при рѣчкѣ Ополозинкѣ. Семей 58, лицъ 397, въ томъ числѣ старовѣровъ, семья 1, лицъ 3. 30) **Сухонивка**, въ 7 верстахъ, таже дорога, что и въ Ополозы, при той же рѣчкѣ. Семей 24, лицъ 168, въ томъ числѣ 1 единовѣрецъ. 31) **Задня**, въ 6 верстахъ отъ церкви, дорога 2 версты проѣзжая и 4 версты проселочная, расположена на пригоркѣ, при рѣчкѣ Поповкѣ. Семей 59, лицъ 405, въ томъ числѣ раскольниковъ, семья 1, лицъ толка перекрещиванцевъ 3, и по старо-поповщинѣ 2. 32) **Муры**, въ 7 верстахъ, дорога 2 версты проѣзжая и 5 проселочная, расположена при ручьѣ Мурѣ. Семей 29, лицъ 233. 33) **Линняги**, въ 7 верстахъ, дорога проѣзжая къ Демянску 3 версты и проселочной 4 версты, расположена при безъимянномъ ручьѣ. Семей 24, лицъ 198. 34) **Митюли** или **Кинине**, въ 10 верстахъ, дорога 3 версты проѣзжая и 7 проселочная, расположена при безъимянномъ ручьѣ. Семей 38, лицъ 314. 35) **Володиха**, въ 12 верстахъ, расположена при рѣчкѣ Ополозинкѣ. Семей 27, лицъ 218. 36) Село **Екатерининско**, въ 7 верстахъ, дорога 6 верстъ проѣзжая къ Крестцамъ и 1 верста проселочная, расположена при рѣчкѣ Кобыльшинѣ. Домъ въ немъ деревянный, а прочая постойка вся глиняная; семья 1, лицъ 5. 37) **Гостевишна**, въ 8 верстахъ, расположена при безъимянномъ родникѣ, не далеко отъ рѣчки Кобыльшины, на которой устроенъ

маслобойный заводъ. Семей 29, лицъ 214, въ томъ числѣ 1 раскольница, толка перекрещиванцевъ. 38) **Удрицы**, въ 7½ верстахъ, расположена близъ рѣчки Кобыльшины, на рѣчкѣ мукомольная наливная мельница, Семей 19, лицъ 142. 39) **Большой Ручей** или **Барсуки**, въ 9 верстахъ, расположена при Ручьѣ Большомъ. Семей 22, лицъ 171. 40) **Ермошкино**, въ 12 верстахъ, къ городу Крестцамъ проѣзжая дорога, на коей чрезъ рѣчку Кобыльшину, называемую здѣсь Хороняткою, и Черняпку два моста, на низменной сѣнокосной мѣстности, неудобной для хлѣбопашества; пахотная земля большею частію въ другихъ мѣстахъ покупная и мытная, расположена при рѣкѣ Поломѣти съ мостомъ чрезъ нее для проѣзда по дорогѣ; избы почти всѣ бѣлыя; семей 33, лицъ 222, въ томъ числѣ раскольниковъ по старопоповщинѣ, семей 4, лицъ 33.

Примѣчаніе. Кромѣ того есть деревни въ Крестецкомъ и Валдайскомъ уѣздахъ.

Число жителей:	муж.	жен.
Бѣлаго духовенства	16.	22.
Дворянъ потомственныхъ	1.	2.
Купцовъ	3.	4.
Мѣщанъ	6.	9.
Крестьянъ: государственныхъ . . .	3549.	4148.
въ томъ числѣ единовѣрцевъ.	16.	25.
раскольниковъ.	48.	68.
удѣльныхъ.	35.	52.
временно-обязанныхъ . . .	970.	297.
Дворовыхъ людей, неприписавшихся къ обществамъ . . .	15.	18.
Безсрочно-отпускныхъ	18.	»
Отставныхъ нижнихъ чиновъ . . .	121.	»
Солдатскихъ женъ и дѣтей ихъ . . .	»	202.
Итого .	4734.	4757.
Число родившихся:		
Законнорожденныхъ	203.	178.
Незаконнорожденныхъ	10.	7.
Итого .	213.	185.

Число браковъ:		
Православнаго	51.	
Число умершихъ:	муж.	жен.
Моложе 1 года	84.	75.
Включительно отъ 1 до 5 лѣтъ . .	46.	49.
5 — 10 — . .	8.	11.
10 — 15 — . .	5.	1.
20 — 25 — . .	1.	3.
25 — 30 — . .	»	3.
30 — 35 — . .	2.	3.
35 — 40 — . .	2.	»
40 — 45 — . .	7.	4.
45 — 50 — . .	1.	»
50 — 55 — . .	4.	7.
55 — 60 — . .	1.	1.
60 — 65 — . .	9.	13.
65 — 70 — . .	3.	4.
70 — 75 — . .	5.	6.
75 — 80 — . .	2.	1.
80 — 85 — . .	4.	3.
85 — 90 — . .	2.	»
90 — 95 — . .	3.	2.
95 — 100 — . .	3.	»
Итого .	192.	186.

Приходъ Тихвинскій, VIII класса.

Время постройки церкви.

Церковь Тихвинскія Божія Матери каменная, построена въ 1789 году, тщаніемъ помѣщика Голенищева-Кутузова. Приходъ отчисленъ отъ Велильской волости въ то время, когда господское село, въ которомъ стоитъ самая церковь, прежде называлось Ѳедоровщина, но по храму переименовано въ село Тихвино. Преданіе говоритъ, помѣщикъ Иванъ Васильевичъ ходя на поклоненіе въ городъ Тихвинъ явленной иконѣ Божіей Матери, принесъ на своихъ рукахъ списокъ съ чудотворнаго образа, мѣрою и изображеніемъ во всемъ тому подобнымъ и приступилъ къ построенію

храма, отъ чего икона во всемъ здѣшнемъ краю чествуема съ особеннымъ благоговѣніемъ. Въ храмовый праздникъ 26 Іюня, стекается до тысячи народа съ многихъ и дальнихъ приходовъ совершается вокругъ церкви крестный ходъ съ поднятіемъ иконы Богоматери. Во второй храмовой праздникъ 15 Сентября, который совершается въ память освященія храма, богомольцевъ бываетъ также довольно. Въ дни этихъ праздниковъ, собирается нѣсколько торговцевъ съ товарами. Дохода въ церковь отъ ярмарки нѣтъ, имъ пользуется помѣщикъ. Церковь стоитъ въ низкой тѣсной равнинѣ, окруженной со всѣхъ сторонъ горами и лѣсами. Принадлежащихъ строеній церкви нѣтъ. Земли при церкви нарѣзано ктаторомъ: усадебной 770 саж., пахатной 25 десятинъ 1194 саж., сѣнокосу 3 дес. 700 саж., лѣсу дровянаго 7 дес. 2000 саж., неудобной 4 дес. 1690 саж., всего 41 дес. 1554 саж.; земля глинистая и подзольная, мало-хлѣбородная и къ обработкѣ трудная. Близъ церкви, господскаго села и домовъ священноцерковнослужителей протекаетъ мелкая рѣчка Городенка, вытекающая изъ озерка Городенскаго Осташковскаго уѣзда, безрыбная, несудоходная и несплавная и невсегда жителей изобильно снабжаетъ водою. На содержаніе священноцерковнослужителей производится жалованья 150 руб. сер. въ годъ; свѣчъ въ 1862 году продано 22 фунта, чистой прибыли 5 руб. 50 коп. Въ кошелекъ собрано 13 руб. 35 коп. Приходъ расположенъ, на хребтѣ Валдайскихъ горъ и пустолюдномъ по малочисленности народонаселенія, между двумя большими торговыми дорогами, идущими изъ города Холма въ города Осташковъ и Демянскъ и граничитъ съ уѣздами: Холмскимъ, Осташковскимъ и Торопецкимъ. Земля большею частію глиноватая подзольная, на горахъ песчаная. Лѣса по болотамъ растущіе: ель, береза, ольха, осина, кленъ и бредина. Рѣки протекаютъ незначительныя, безрыбныя, а временемъ безводныя, вытекающія изъ болотъ, образовавшихся внизу горъ, цвѣтъ воды красноватый, вкусъ болотистый. Всѣ ручьи и рѣчки впадаютъ въ рѣку *Полу*, которая неподалеку беретъ начало свое изъ глухаго озерка Осташковскаго уѣзда. Въ приходѣ Тихвинскомъ по рѣкѣ Полѣ производится весною сплавъ лѣсовъ, берега рѣки высокіе, крутые, мѣстами

Благочестивые обычаи.

Ярмарки.

Мѣстность.

Земля.

Р. Городенка.

Содержаніе.

Пути сообщенія.

Почва.

Р. Пола.

глиноватые, а другими каменистые. Отъ большихъ торговыхъ дорогъ приходъ отстоитъ въ 7 верстахъ, отъ городовъ: Демянска въ 75, отъ Осташкова въ 80, отъ Холма въ 50, отъ Торопца въ 110, отъ Старой-Русы въ 120 верстахъ. Проѣзды въ города болѣе проселочными дорогами, а по нимъ и исчисленіе верстъ по глазомѣру. Сообщенія прихожанъ съ городами неудобны. Дороги отъ селенія къ селенію проселочныя, неудобныя для тяжелыхъ возовъ и экипажей, мостовъ на рѣчкахъ и ручьяхъ мало, въ топкихъ мѣстахъ и рытвинахъ временемъ даже непроходимы; сообщеніе болѣе производится пѣшеходствомъ и верховою ѣздою.

Дороги

Селенія Селеніе **Тихвино**, на проселочной дорогѣ при рѣчкѣ Городенкѣ, земли принадлежитъ 1282 дес. 767 саж. и въ Осташковскомъ уѣздѣ 61 дес. Ржи высѣвается 7 четверей, овса 23, жита 1 четверть 4 мѣры. Природъ ржи приходитъ среднимъ числомъ, самъ—3, овса тоже, жита самъ—4. Сѣна выставляется 800 кучъ. Хозяйство въ большомъ упадкѣ. Постройка и домъ господскій деревянныя. Сельцо **Высоково**, стоитъ при рѣчкахъ Радивановнѣ и Городенкѣ, на проселочной дорогѣ, въ равнинѣ между горъ, здѣсь находится скотный дворъ господскій, постройка деревянная, хозяйство и хлѣбопашество въ цвѣтущемъ состояніи, земля различныхъ качествъ, количество неизвѣстно. Сельцо **Козельница**, при рѣчкѣ Полѣ, окружено со всѣхъ сторонъ лѣсами, на ровной долинѣ, отъ торговой Осташковской дороги въ 2 верстахъ. Земля мало плодородна, большею частію подзольная. Постройки и господскій домъ деревянныя, хозяйство въ упадкѣ. Сельцо **Дебри**, на крутомъ берегу рѣки Полы. Постройки деревянныя. Земля черноземная и песчаная мѣстами, 131 дес. Скота рогатаго 12 шт. Ржи высѣвается 69 мѣръ, приростъ 207 мѣръ; овса 140 мѣръ, приросту 280; жита 4 мѣры, приросту 24; гречи 4 мѣры, приростъ 6 мѣръ, конопель 1 мѣра, приростъ 6 мѣръ; состоитъ въ арендѣ, хозяйство разстроенное. Деревни: **Бобровецъ**, дворовъ 4, душъ муж. 22, жен. пола 21. Земли 128 дес., усадебной 1 дес. 1400 саж., земля глинистая и нехлѣбородная, деревня стоитъ въ равнинѣ, въ 2 верстахъ отъ рѣки Полы, дорога проселочная. Ржи высѣвается 104 мѣры, получается 312, овса 112 мѣръ, получается 224,

жита 14 мѣръ, получается 42, гороху 4 мѣры, получается 12, льна 4 мѣры, получается 8 мѣръ, сѣна выставляется 250 кучъ; избы деревянныя, курныя. **Степановщина**, расположена на низменномъ мѣстѣ въ лѣсахъ при рѣчкѣ Родивоновкѣ, на проселочной дорогѣ, дворовъ 7. муж. пола 20 и жен. 20. Земли 108 дес., усадебной $1^1/_2$ дес., пашни 24 дес., покосу 13 дес., лѣсу $60^1/_2$ дес. Ржи высѣвается 24 мѣры, получается 48, овса 72 мѣры, получается 216, жита 14 мѣръ, получается 42 мѣры, Сѣна выставляется 200 кучъ. Избы курныя. **Володино**, дворовъ 3, муж. пола 8, жен. 11. Земли усадебной $1^1/_2$ дес., пашни 48 дес. 600 саж., покосу 9 дес. 300 саж., лѣсу дровянаго 1900 саж., подъ улицей 342 саж., подъ дорогами 1 дес. 2056 саж., болота 4 дес. Всей 66 дес. Ржи высѣвается 45 мѣръ, получается 180, овса 225 мѣръ, получается 675, жита 4 мѣры, получается 16 мѣръ; сѣна 200 кучъ. Земля большею частію песчаная, деревня стоитъ на возвышенномъ мѣстѣ при безъимянномъ ручьѣ и прудѣ, избы бѣлыя, дорога проселочная. **Калинцы**, дворовъ 7, душъ муж. 20, жен. пола 24; земли 138 дес. Ржи высѣвается 80 мѣръ, получается 320, овса 240 мѣръ, получается 420, жита 14 мѣръ, получается 26, льнянаго сѣмя 4 мѣры, получается 8, гороху 5 мѣръ, получается 15, гречи 7 мѣръ, получается 21 мѣра; сѣна выставляется 200 кучъ. Деревня стоитъ на горѣ при рѣчкѣ Городенкѣ, земля глинистая. Избы бѣлыя, дорога проселочная. **Осьянка**, дворовъ 7, муж. пола 33, жен. 22, земли 204 десятины. Ржи высѣвается 144 мѣры, получается 576, овса 432 мѣры, получается 1296, жита 34 мѣры, получается 136, гречи 8 мѣръ, получается 24, гороху 7 мѣръ, получается 21, картофеля 64 мѣры, получается 320 мѣръ; сѣна выставляется 500 кучъ. Избы бѣлыя, дорога проселочная. Деревня стоитъ въ лѣсу, при рѣчкѣ Осьянкѣ, на низменномъ мѣстѣ, земля хверщеватая и черноземная. **Селище**, на самомъ возвышенномъ мѣстѣ всего прихода; вблизи рѣчка Родивоновка. Дворовъ 5, муж. пола 16, жен. 19, земли пахатной $35^1/_2$ дес., покосу 37 дес. 600 саж., лѣсу дровянаго 35 дес. 662 саж., неудобной 1 дес. 450 саж., всего 111 дес. 312 саж. Сѣна выставляется 250 кучъ. Ржи высѣвается 50 мѣръ,

получается 200, овса 250 мѣръ, получается 750, жита 20 мѣръ, получается 80, пшеница, греча, горохъ, сѣмя льняное и конопля высѣвается до 1 мѣры, для домашняго обихода. Избы курныя, дороги проселочныя, земля глинистая. **Щелонка,** дворовъ 8, душъ муж. пола **26**, жен. 31. Пашни 61 дес. 900 саж., покосу **22** дес., лѣсу дровянаго $1^1/_2$ дес., подъ селеніемъ и огородами 3 дес. 1400 саж. Всего 164 дес. 1577 саж. Ржи высѣвается 120 мѣръ, получается 480, овса 250 мѣръ, получается 750, жита 16 мѣръ, получается 64, сѣмя 4 мѣры, поры, получается 8, гороху 5 мѣръ, получается 20, пшеницы 5 мѣръ, получается 15, гречи 4 мѣры, получается 8, картофеля 24 мѣры, получается 96 мѣръ; сѣна 4 кучъ. Избы бѣлыя, дорога проселочная, деревня стоитъ въ равнинѣ, окруженной лѣсами, при рѣчкѣ Добрицѣ. **Горбы,** дворовъ 3, муж. пола 7, жен. **11**, земли пахотной **22** дес. 100 саж., покосу **15** десят. 1050 саж., подъ селеніемъ 1 дес., подъ дорогами 1 дес. 300 саж., подъ ручьемъ 150 саж., неудобной 1 дес. 400 саж., всего 50 десят. 160 саж. Ржи высѣвается 16 мѣръ, получается 48, овса 48 мѣръ, получается **192**, жита 6 мѣръ, получается 28 мѣръ; сѣна 150 кучъ. Избы курныя, дорога проселочная, земля мѣстами песчаная, другими черноземная. Деревня стоитъ въ равнинѣ подъ горами, окружена лѣсами, вода достается въ болотѣ. **Добрица,** дворовъ 1, муж. пола 5, жен. 3, земли усадебной 600 саж., а всей 12 дес. Ржи высѣвается 10 мѣръ, получается 40, овса 16, получается 48 мѣръ, болѣе не имѣется никакого хлѣба; сѣна 70 кучъ, Изба курная, дорога проселочная, деревня стоитъ въ лѣсу, при рѣчкѣ Добрицѣ, земля черноземная. **Мишиково,** дворовъ 1, муж. пола 7, жен. 3, земли **117** дес. не размежеванной съ помѣщиками. Ржи высѣвается 30 мѣръ, получается **120**, овса 80 мѣръ, получается 240, жита 2 мѣры, получается **10**, пшеницы 3 мѣры, получается 9 мѣръ; сѣна **200** кучъ. Деревня стоитъ въ лѣсу, при рѣчкѣ Добрицѣ, избы курныя, дорога неудобная, земля черноземъ и торфяникъ. **Голубы,** земли 105 десят. 1326 саж., дворовъ 6, душъ муж. **16**, жен. пола **17**. Ржи высѣвается **110** мѣръ, получается 440, овса 330 мѣръ, получается 700 мѣръ; сѣна 240

кучъ. Деревня стоитъ на высокомъ берегу рѣки Полы; избы бѣлыя, земля куплена въ 1786 году и различнаго качества, близъ рѣки пѣсчаная, на горахъ глинистая, дорога проселочная. **Спиридиха**, дворовъ 3, муж. пола 10, жен. 10, земли пахатной 27 дес., покосу $18^1/_2$, усадебной 1 дес., подъ лѣсомъ 27 дес., всего $73^1/_2$ десят. Ржи высѣвается 40 мѣръ, получается 120, овса 120 мѣръ, получается 360, жита 3 мѣры, получается 12, гречи 3 мѣры, получается 6, гороху 1 мѣра, получается 3, сѣмя 1 мѣра, получается 2, картофеля 9 мѣръ, получается 45 мѣръ; сѣна 130 кучъ. Деревня стоитъ на горѣ, въ 1 верстѣ отъ рѣки Полы, избы курныя, земля глинистая. **Лычаево**, дворовъ 3, муж. пола 17, жен. 46, земли $108^1/_2$ дес., пашни 36 дес., покосу 33 дес., усадебной $1^1/_2$ дес., подъ дровянымъ лѣсомъ 38 дес. Ржи высѣвается 50 мѣръ, получается 25, овса 120 мѣръ, получается 360, жита 10 мѣръ, получается 30 мѣръ, остальной хлѣбъ сѣется въ маломъ количествѣ; сѣна выставляется 900 кучъ- Деревня стоитъ при безъимянномъ ручьѣ и близъ рѣки Полы, окружена горами, земля глинистая, избы курныя. **Воронково**, дворовъ 2, муж. пола 5, жен. 4, пашни 18 дес., покосу 20 дес., усадебной 1 дес., лѣсу 32 дес., всего 71 дес. Ржи высѣвается 16 мѣръ, получается 64, овса 52 мѣры, получается 150, жита 4 мѣры, получается 16 мѣръ; сѣна выставляется 90 кучъ. Деревня стоитъ на возвышенномъ мѣстѣ, при безъимянномъ ручьѣ, земля пухлецъ, избы курныя.

Число жителей:	муж.	жен.
Бѣлаго духовенства.	8.	6.
Дворянъ потомственныхъ	5.	2.
Мѣщанъ	17.	19.
Крестьянъ временно-обязанныхъ. . .	209.	213.
Дворовыхъ людей, неприписавшихся къ обществамъ	9.	6.
Отставныхъ нижнихъ чиновъ	7.	»
Солдатскихъ женъ и дѣтей ихъ . . .	»	19.
Итого .	256.	265.
Число родившихся:		
Законнорожденныхъ	9.	4.

	муж.	жен.
Незаконнорожденныхъ	1.	2.
Итого .	10.	6.
Число браковъ:		
Православнаго	3.	
Число умершихъ:		
Моложе 1 года.	4.	1.
Включительно отъ 1 до 5 лѣтъ . .	3.	6.
5 — 10 — . .	»	1.
10 — 15 — . . .	1.	»
20 — 25 — . . .	2.	»
30 — 35 — . . .	»	2.
50 — 55 — . . .	»	1.
55 — 60 — . . .	2.	2.
60 — 65 — . . .	2.	2.
65 — 70 — . . .	»	1.
80 — 85 — . . .	1.	»
Итого .	15.	16.

—

Приходъ Филиногорской церкви, V° класса.

Время постройки церкви. Приходъ основался въ 1861 году по желанію и просьбѣ крестьянъ, названіе получилъ отъ деревни, гдѣ устроена церковь.

Мѣстность. Погостъ находится въ открытой, гористой мѣстности, близъ рѣки *Явони*, получившей свой потокъ за 32 версты отъ селеній;

Рѣка Явонь. глубина рѣки самая незначительная, есть мѣста, гдѣ глубина доходитъ до $^1/_2$ арш. Вода въ ней свѣтлая и вкусная, рыба водится въ порядочномъ количествѣ, но какъ рѣка слишкомъ камениста, то ловятъ рыбу болѣе удочкою. Берега крутые и во многихъ мѣстахъ обрывистые. Въ 17 верстахъ она дѣлается довольно широкою и по ней отправляются въ озеро Ильмень и далѣе лодки, и даже не съ полнымъ грузомъ дровяныя барки. Земли при церкви 36 дес., подъ постройкою 1 дес., а огородовъ и садовъ еще нѣтъ, земли неудобной 6 дес., земля вообще глина съ хверщемъ, лѣсу нѣтъ даже и дровянаго. Погостъ расположенъ на почтовомъ трактѣ, пролегающемъ изъ Демянска въ Вал-

Земля.

Пути сообщенія.

дай и на большой дорогѣ изъ Демянска въ г. Осташковъ (Тверской губерніи) отъ г. Демянска въ 17 верстахъ. Въ деревнѣ волостное правленіе. Самая церковь устроена на *курганѣ*, при равниваніи котораго вырывали человѣческія кости огромнаго размѣра, что подтверждаетъ преданіе, что здѣсь прежде было кладбище. Въ $1^1/_2$ верстахъ отъ селенія указываютъ мѣсто гдѣ не очень давно была церковь. На содержаніе причта предположено отпускать 236 руб. въ годъ, доходу отъ продажи свѣчъ въ 1862 году получено 14 руб. 88 коп., отъ подаянія въ кошелекъ и кружку 253 руб. 24 коп. Церковь каменная 1, домовъ деревянныхъ 3. Школа въ приходѣ Филопогорской волости, въ ней обучалось 36 мальчиковъ и 7 дѣвочекъ.

Курганъ.

Содержаніе.

Зданія.

Школа.

Число жителей:	муж.	жен.
Бѣлаго духовенства.	7.	8.
Купцовъ..	14.	9.
Крестьянъ государственныхъ. . . .	940.	973.
Въ томъ числѣ раскольниковъ . . .	»	2.
Отставныхъ нижнихъ чиновъ . . .	34.	»
Солдатскихъ женъ и дочерей ихъ . .	»	39.
Итого .	995.	1029.

Число родившихся:		
Законнорожденныхъ	35.	23.
Незаконнорожденныхъ	»	2.
Итого .	35.	25.

Число браковъ:	
Православнаго	11.

Чусло умершихъ:		
Моложе 1 года.	3.	12.
Включительно отъ 1 до 5 лѣтъ . .	1.	2.
5 — 10 — . .	1.	2.
25 — 30 — . .	1.	»
35 — 40 — . .	2.	»
40 — 45 — . .	1.	»
50 — 55 — . .	»	1.
55 — 60 — . .	2.	1.

		муж.	жен.
60 — 65 —	. .	2.	1.
65 — 70 —	. .	2.	1.
70 — 75 —	. .	1.	»
75 — 80 —	. .	1.	»
80 — 85 —	. .	1.	»
85 — 90 —	. .	»	1.
90 — 95 —	. .	»	1.
Итого		20.	22.

ВЪ ДЕМЯНСКОМЪ УѢЗДѢ

ВСЕГО ЖИТЕЛЕЙ (*).

Число жителей по сословіямъ:		муж.	жен.
Дворянъ: потомственныхъ	. . .	105.	157.
личныхъ	. . . .	6.	13.
Бѣлаго духовенства	. . . .	232.	312.
Купцовъ	. . . . .	60.	61.
Мѣщанъ	. . . . .	191.	229.
Крестьянъ: государственныхъ	. .	12099.	13350.
удѣльныхъ	. . . .	682.	777.
временно-обязанныхъ	.	13233.	13894.
дворовыхъ	. . . .	418.	461.
Безсрочно-отпускныхъ	. . . .	61.	239.
Отставныхъ нижнихъ чиновъ, женъ и дочерей ихъ	. . . . .	428.	166.
Солдатскихъ дѣтей и кантонистовъ.		98.	»
Иностранныхъ подданныхъ	. . .	21.	15.
Итого.		27634.	29674.
Число жителей по вѣроисповѣданіямъ:			
Православнаго.	. . . . .	27340.	29358.
Единовѣрческаго	. . . . .	16.	19.
Раскольниковъ разныхъ сектъ	. .	227.	285.

(*) Примѣч, Изъ статистическаго отчета за 1863 годъ.

	муж.	жен.
Римскокатолическаго	13.	3.
Протестантскаго	22.	5.
Еврейскаго	16.	4.
Итого.	27634.	29674.
Число родившихся:		
Законнорожденныхъ	1354.	1294.
Незаконнорожденныхъ	49.	50.
Итого.	1403.	1344.
Число браковъ:		
Православнаго	424.	
Число умершихъ:		
Моложе 1 года .	518.	456.
Включительно отъ 1 до 5 лѣтъ.	382.	331.
5 — 10 — .	55.	47.
10 — 15 — .	13.	13.
15 — 20 — .	9.	11.
20 — 25 — .	17.	11.
25 — 30 — .	11.	12.
30 — 35 — .	22.	14.
35 — 40 — .	14.	22.
40 — 45 — .	24.	25.
45 — 50 — .	26.	31.
50 — 55 — .	27.	46.
55 — 60 — .	37.	41.
60 — 65 — .	38.	60.
65 — 70 — .	46.	48.
70 — 75 — .	37.	41.
75 — 80 — .	31.	19.
80 — 85 — .	16.	18.
85 — 90 — .	8.	8.
90 — 95 — .	7.	7.
95 — 100 — .	6.	3.
Итого.	1344.	1264.

Число скота:

Лошадей	20120.
Рогатаго скота. . . .	30619.
Овецъ простыхъ . . .	8137.
Свиней	2770.
Козъ.	208.
Итого . .	61854.

Число заводовъ:

Рыборазводный.	1.
Кожевенныхъ	4.
Маслобойныхъ	19.
Мукомольныхъ.	71.
Лѣсопильныхъ	2.
Итого . .	97.

БЫЛИНЫ и ПѢСНИ.

—

ПРЕДВѢЩАТЕЛЬНЫЙ СОНЪ.

Поѣхалъ нашъ королевичъ
На прогуляньицо,
Оставилъ жену Марусеньку
На гореваньицо:
«Горюй, горюй, Марусенька,
Горюй-ко безъ меня!»
Самъ ѣхалъ королевичъ
Во чистое поле,
Пустилъ своно добра коня
Въ зеленые луга.
Роскинулъ нашъ королевичъ
Свой бѣленькой шатеръ,
Привязалъ своно добра коня
Ко бѣлому шатру
И насыпалъ бѣлояровой пшеницы
Своему добру коню,
И самъ ложился спать королевичъ
Подъ бѣлымъ шатромъ (1).
Привидѣлся королевичу

---

(1) Var. **Самъ ѣхалъ королевичъ**
На крутую гору;
На крутенькой на горочкѣ
Роскинулъ бѣлъ шатеръ;
Ложился спать королевичъ
Подъ бѣлымъ шатромъ

Такой же дивной сонъ:
Изъ-подъ праваго изъ-подъ крылышка
Соколъ вылеталъ,
Изъ-подъ лѣваго изъ-подъ бѣлаго—
Сѣрая утица.
Проснулся нашъ королевичъ
Отъ крѣпкаго отъ сна;
Сѣдлалъ своево добра коня
Въ черкаськое сѣдло;
Самъ ѣхалъ королевичъ
Во пруськую землю.
На встрѣчу королевичу
Старушенька идетъ.
—«Ты скажи, скажи, старушенька,
Старая бабушка,
Ты скажи, скажи, бабушка,
Старая матушка,—
Про мой про дивной сонъ:
Изъ-подъ праваго изъ-подъ крылышка,
Соколикъ вылеталъ,
Изъ-подъ лѣваго изъ-подъ бѣлаго—
Сѣрая утица».
—Вернись, вернись, королевичъ,
Вернись ко дому своему! (1)
Твоя жена Марусенька
Сыночка родила,
На другой день бѣлой зари
Сама-же померла.
Вси окошечки
Поразбитыя,
Вси воротечки
Не позаперты;
Твой новорожденной сынъ
Давно въ землѣ лежитъ.

---

(1) Var. **Вернись-ко-ся домой.**

Вернулся нашъ королевичъ
Скорешенько домой.

Эстьяны Новг. уѣзда 1865 г.

КНЯЗЬ ВОЛХОНСКІЙ и ИВАНЪ КЛЮШНИКЪ.

Живетъ поживаетъ
Батюшко Волхоньской князь,
Какъ у этого у князя
Жилъ Ванюша клюшничекъ,
Розмолоденькой княгини
Вѣрной полюбовничекъ.
Ванюшка годъ живетъ съ княгицей,
Ванюшка другой живетъ;
Какъ на третій-то годочикъ
Волхоньской довѣдался
Чрезъ этаку дѣвченку,
Дѣвченочку сѣнную,
Ею сѣнную каналью,
Самую послѣднюю.
Выходилъ тутъ князь Волхоньской
На свой на высокъ балконъ,
Закрычалъ тутъ князь Волхоньской
Своимъ громкимъ голосомъ:
«Ужъ вы, слуги, мои слуги,
Служаночки вѣрныя!
Вы подите-т-ко—возьмите
Лопаты зелѣзныя!
Ужъ вы ройте-ко—копайте
Двѣ ямы глубокія!
Ужъ вы ставьте-ко—поставьте
Два столба дубовые!
Перекладинки положьте
Новыя кленовыя!
Ужъ вы вѣсте-т-ко—повѣсьте

Двѣ петли шелковыя!
Вы сходите—приведите
Вора Ваню клюшничка!»
Какъ ведутъ, ведутъ Ванюшу,
Ведутъ Ваню подъ-руки.
Какъ у Ванюшки головушка
Вся проломлена,
Каленкорова рубашка
Вся въ кровь призамарана,
Левантиновымъ платочкомъ
Головушка связана.
Приводили Ваню-Ванюшку
Ко князю Волхоньскому.
Закрычалъ тутъ князь Волхоньской
Своимъ громкимъ голосомъ:
«Ужъ вы, слуги, мои слуги,
Слуги вѣрные!
Вы сведите и повѣсьте
Вора Ваньку клюшничка!»
Закричалъ Ванюша клюшничекъ
Громкiимъ голосомъ:
«Ужъ ты, батюшко—Волхоньской князь,
Ты позволь-ко-сь мнѣ, батюшко,
Позволь мнѣ спѣть iѣсенку:
«Ванюшку ведутъ на вѣшалицу
А твоя молодая княгиня
Ужъ давно въ петли виситъ!»
Жилъ тутъ поживалъ
Батюшко Волхоньской князь.
Какъ у этого у князя
Жилъ Ванюша клюшничекъ.
Ваня годъ живетъ съ княгинею,
И другой живетъ;
На третiй на годочикъ
Волхоньской довѣдался
Черезъ этаку дѣвченку,

Дѣвченочку сѣнную,
Сѣнную каналью,
Самую послѣднюю.

Эстьяны, Новг. уѣзда 1865 г.

—

ГРАФЪ РУМЯНЦЕВЪ.

(хороводная пѣсня)

. . . . . (*)
Графъ Румянецъ дивовался,
На ею красу любовался:
«Кака дѣвушка хорошая!
По-нѣмецкому убрана,
На ей шубуша парчевая
Тѣлогрѣечка золотая!»
— Позвольте съ вами говорити,
Про нашу силушку вамъ сказати
Про ваше войское роспросити?
— Не хочу я съ вами говорити,
Про ваше войское роспросити.
Я нейду во Расею за-мужъ
За любимово твово сына,
За Ивановича Ивана,
За рассейскаго енерала!
Графъ Румянцовъ розсердился,
На ею красу роспалился;
Вострy сабельку вынимаетъ,
Красну дѣвушку стращаетъ.
Красна дѣвица испугалась
За Румянцевымъ сзади гналась:
— Я хочу съ вами говорити,
Про вашу силушку васъ спросити,
Про наше войское вамъ сказати.
Я иду во Расею за-мужъ

(*) Разскащица забыла начало пѣсни.

За любимово твово сына
За Ивановича Ивана
За рассейскаго енерала!

(Записано со словъ крестьянки дер. Эстьянъ, Новг. уѣзда, Палагеи Фадѣевой, 1865 г.)

—

ПѢСНЯ ПЛЯСОВАЯ.

Что не въ полѣ пыль пылитъ,
Не дубровушка шумитъ,
Не дубровушка шумитъ,
Сила-армія валитъ;
Что валитъ таки валитъ,
Знай, подваливаетъ.
Ужъ какъ наши робяты—
Розудалы молодцы;
Оны рубятъ и сѣкутъ,
Со живыхъ кожу деругъ,
Оны ранцы шьютъ.
Оны шили попошили,
Во походъ скоро пошли,
Во походъ скоро пошли
Во такія во земли,
Во такія во сякія,
Во Турецкія.
Изъ Турецкой земли—въ Шведску,
Изо Шведской—во Нѣмецку,
Изъ Нѣмецкой—во Французьску,
Изъ Французьской земли—въ Русьску.
У Русьскаго Царя—
Своя сила не чужа,
Своя сила не чужа
Полоненая была.
Оны сѣкли рубили
До одиннадцать часовъ;

На двѣнадцатой часъ
Стали тѣлы розбирать
Не нашли такихъ тѣловъ:
Генеральчиковъ трехъ,
Афицеровъ девяти,
Полковничковъ до пяти;
Чуть застали душу въ тѣлѣ—
Лопухинъ лежитъ убитъ,
Лопухинъ лежитъ убитъ,
Едва рѣчи говоритъ:
Вы подайте листъ бумаги,
Чернильницу со перомъ!
Напишу я таку просьбу
Къ Государыни въ Сенодъ,
Къ Государыни въ Сенодъ,
Къ Марьи Федоровны!

Бѣлая Гора, Новг. уѣзда, 1861 г.

ПЛАЧЪ НА МОГИЛѢ.

Вѣтры буйные,
Роздуйте съ горъ желты пески!
Откройся, золота парча!
Откройся, гробова доска!
Востань, наша матушка,
Катерина, ты, Олексѣевна!
Въ нашемъ городѣ
Нынѣ-чь не постарому
Не по-старому все по-новому:
Какъ розбился тутъ
Полкъ Семеновской,
Полкъ Семеновской.
Петропавловской—
По одному солдатушку.

Новгородъ, 1865 г.

Ужъ вы горы, мои горы,
Горы Валдайскія!
Ино что же вы, горы
Горы, испородили?
Испородили горы
Частъ ракитовъ кустъ;
Что на этомъ на кусту
Сидѣлъ младъ сизой орелъ,
Во когтяхъ-то онъ держалъ,
Держалъ чернаго ворона,
Чернаго ворона держалъ—
Своего братца роднаго.
Ужъ онъ бить его не бьетъ
Все выспрашиваетъ:
Ино, гдѣжъ ты, воронъ, былъ
Гдѣ черной погуливалъ?
— Ужъ я былъ, я и гулялъ
Во дикіихъ во степяхъ!
— Ино, что жъ ты, воронъ, видѣ
Что черной посматривалъ?
Ужъ я видѣлъ—повидалъ,
Видѣлъ диво дивное,
Диво дивное, чудо чудное,
Ужъ я видѣлъ—повидалъ
Тѣло бѣлое,
Тѣло бѣлое молодецкое.
Какъ никто ко тѣлу
Къ тѣлу не пришатнется.
Пріискались ко тѣлу
Къ тѣлу три ласточки
Три ласточки, три косатыя:
Перва ласточка—родна матушка,
Друга ласточка—сестра родная.
Третья ласточка—молода жена:
Мать-то плакала до гробовой доски,
А сестра-то плакала до замужьица,

А жена-то плакала какъ утрена роса;
Какъ роса сошла,—
Жена и плясать пошла (*)

Эстьяны, 1865 г.

—

Вы заводы мои, вы, заводушки,
Вы кирпишные, горемышные!
Ино, кто-жъ это заводилъ заводъ?
Завела заводъ красна дѣвушка,
Красна дѣвушка, сиротинушка,
Завела заводъ, недостроила,
Недостроивше(и), сама въ лѣсъ пошла
Въ лѣсу дѣвушка заблудилася,
На рябинушку разглядѣлася.
Ты, рябина, моя рябинушка,
Ты кудрявая, моложавая!
Ты когда взошла, когда выросла?
И когда цвѣла, когда вызрѣла?
— Я весной взошла, лѣтомъ выросла;
По зорямъ цвѣла, солнцемъ вызрѣла,
Частымъ дожжичкомъ наливалася.

Эстьяны, 1865 г.

(*) Var. **Мать-то плачетъ,**
Словно какъ рѣка течетъ,
А сестра-то плачетъ—
Какъ ручьи текутъ,
А жена-то плачетъ—
Какъ утрена роса.

И. КЕДРОВЪ.

НАРОДНЫЙ ВЗГЛЯДЪ

НА УХОДЪ ЗА РОГАТЫМЪ СКОТОМЪ

ВЪ

НОВГОРОДСКОМЪ КРАѢ.

НАРОДНЫЙ ВЗГЛЯДЪ

НА УХОДЪ ЗА РОГАТЫМЪ СКОТОМЪ ВЪ НОВГОРОДСКОМЪ КРАѢ.

ЭТНОГРАФИЧЕСКІЙ ОЧЕРКЪ.

Съ колыбели до могилы живущій подъ вліяніемъ эпическихъ преданій, крестьянинъ и въ уходѣ за скотомъ весьма часто руководствуется эпическою настроенностью собственной фантазіи. Не постигая истинныхъ причинъ къ объясненію явленій, выходящихъ изъ ряда обыденныхъ, онъ и не пытается много задумываться надъ рѣшеніемъ вопросовъ и объясняетъ такія явленія чаще всего, по готовому эпическому преданію, вліяніемъ темной силы. Эта сила, по повѣрьямъ Новгородскихъ крестьянъ, дѣйствуетъ на скотъ то благотворно, то зловредно; въ послѣднемъ случаѣ избавить отъ нея рогатый скотъ нельзя иначе, какъ посредствомъ какого нибудь особенно знаменательнаго, разумѣется, въ высшей степени суевѣрнаго обряда, а иногда и при непосредственномъ участіи жрецовъ темной силы, знахарей и знахарокъ.

Весь уходъ за рогатымъ скотомъ раздѣляется на два періода: первый періодъ—*домашняго ухода*, отъ Покрова (1 Октября) и до Георгіева дня (23 Апрѣля), когда рогатый скотъ живетъ во хлѣвѣ, подъ надзоромъ самихъ хозяевъ, а второй періодъ—*общественнаго ухода*, отъ Георгія до Покрова, когда скотъ большую часть сутокъ проводитъ на пастбищахъ, въ стадѣ, подъ надзоромъ пастуха, избираемаго всѣмъ сельскимъ обществомъ. Въ домашнемъ уходѣ все объясняется большею частію вліяніемъ домоваго, котораго иногда называютъ и дворовымъ, а въ общественномъ—лѣсовика.

I. ОБЩЕСТВЕННЫЙ УХОДЪ.

Когда телится корова, теленокъ тотчасъ отнимается отъ нея и помѣщается въ тѣсный *загородокъ* во хлѣвѣ, или приносится въ избу, гдѣ въ первое время его отпаиваютъ молокомъ, сдаиваемымъ отъ матки. Сдаиваніе молока изъ натружденныхъ сосцовъ новотельной коровы не всегда легко для нея. Вслѣдствіе боли, въ первое время сдаиванія такая корова брыкается и бодается. Чтобъ помочь этому горю, хозяйка коровы бѣжитъ къ какой-нибудь молодой четѣ, у которой въ семьѣ еще одинъ только первенецъ-сынъ.—«Дай, говоритъ, Макарьевна, повивальничка отъ Ондрюшки-то твоего. Телилась, вотъ, у меня буренушка, да не даетъ доиться; надо, родная, ноги опутать». Получивъ свивальникъ отъ первороженнаго сына, она съ радостію опутываетъ имъ ноги своей буренушки, въ полной надеждѣ, что это средство поможетъ ей. А не найдетъ свивальника отъ первороженнаго сына, или не поможетъ и свивальникъ, такъ есть и другое средство: «тоже, покойная бабушка Першиха говорила, помогаетъ: «возьми сборникъ (головной уборъ) и бей всякій разъ корову, какъ она начнетъ брыкаться или бодаться».

Когда теленокъ поокрѣпнетъ, тогда, переходя постепенно отъ молока къ менѣе нѣжному питанію, подмѣшиваютъ ему въ молоко овсянаго или пшеничнаго киселя, а затѣмъ поятъ уже и однимъ жидкимъ овсянымъ киселемъ. Приготовленіе киселя также не безъ обряда. Приготовивъ кисельный растворъ для закваски, берутъ четыре, а иногда три лучинки, и зажегши каждую изъ нихъ, горящимъ концомъ опускаютъ въ растворъ, а затѣмъ всѣ четыре лучинки складываютъ колодземъ, а если—три, то—звѣздою,—на поверхности сосуда, и въ такомъ видѣ ставятъ сосудъ съ растворомъ въ печь. Замѣчательно, что этотъ обрядъ приготовленія киселя близокъ къ обряду гаданья на новый годъ въ Новгородской губерніи: ставятъ на столъ чашу съ водою и на поверхности чаши располагаютъ колодземъ четыре лучинки, а около чаши кладутъ крестъ, кольцо, хлѣбъ и камень; затѣмъ въ отверстіе колодезя опускаютъ въ чашу уголь, приговаривая: «суженой-ряженой, приди коня поить! Къ замужеству—остано-

вись на кольцѣ, къ смерти—на крестѣ, богато жить—къ хлѣбу, бѣдно—къ камню».

Затѣмъ окрѣпшее животное перемѣщается изъ загородка въ хлѣвъ. Изверженія животныхъ, сѣнная труха, проливаемое животными пойло, подножная солома—все это гніетъ въ продолженіи почти цѣлаго года—и распространяется смрадъ.—Поземъ изъ хлѣва не убираютъ отъ *навозницы* до *навозницы* подъ благовиднымъ предлогомъ что «зимою, вѣдь, скоту тепльѣе на поземѣ, а лѣтомъ—всяко бываетъ. Ино корова-то и не во хлѣвѣ почуетъ, а на дворѣ». На этомъ основаніи полу во хлѣвѣ не настилается, и отдушинъ для доступа чистому воздуху весьма мало. И вотъ животные круглый годъ, во время своего содержанія во хлѣвѣ, вдыхаютъ въ себя паръ отъ разложенія позема, что необходимо должно производить вредное вліяніе на здоровье животнаго. Чахнетъ скотина отъ зловоній хлѣва, зато, когда выпустятъ ее на пастбище, такъ и домой не загнать. Хозяева объясняютъ все это не иначе, какъ тѣмъ повѣрьемъ, что «вѣрно, чужой хозяинъ жалѣетъ (т. е. любитъ чужой домовой), отъ чего свой и не залюбилъ скотину»,—и, пожалуй, не прочь продать, или промѣнять свою буренушку на бѣлоху или чернохy.

Не-опрятность хозяина отражается и на скотѣ. Корова, особенно во время зимняго содержанія ея во хлѣвѣ, вѣчно испачкана и съ виду какая-то паршивая. Спросите хозяйку, отчищаетъ-ли она грязь съ своей коровы? она вамъ отвѣтитъ: «И, родной! да зачѣмъ же очищать-то? Вотъ начнетъ линять скотинка, такъ моя коровушка будетъ глаже твоей городской! Вотъ, безъ чего нельзя, соломки подбрасываемъ подъ ноги, ну, и вымя тоже подмываемъ. А и то сказать: какъ хозяинъ (домовой) не залюбитъ, такъ хошь ты росчистись тутъ,—все одно будетъ. И на ухожу пойдетъ въ навозѣ, а и съ ухожи (поле, куда гоняютъ скотъ, пастбище) придетъ, вся переваляется!»

Вслѣдствіе мѣстныхъ условій, иногда выпадаютъ на долю мѣстнаго крестьянина такіе годы, когда вода, понимающая весною сѣнные покосы, остается на нихъ довольно долго. Вліяніе продолжительнаго половодья вредно дѣйствуетъ на качество травы, такъ какъ принесенный его илъ, не успѣвъ разложиться для ни-

щи корню, разлагается уже на самомъ стеблѣ поднимающейся травы, отчего трава дѣлается не совсѣмъ годною къ употребленію и нездоровою для скота (интересно бы рѣшить м. пр. вопросъ, не въ наносномъ-ли илѣ зарождаются какіе-то сѣроватые черви, по словамъ крестьянъ, вредные для растущей травы, на которыхъ жалуются въ настоящее время въ мѣстностяхъ около-Новгородскихъ?). Съ другой стороны, травы на тѣхъ лугахъ, гдѣ вода оставалась продолжительное время, естественно, приходятъ въ нормальный свой ростъ позже обыкновеннаго времени, а вслѣдствіе этого и косить, и сушить сѣно приходится крестьянину позже обыкновеннаго. Иногда приходится снимать траву въ такое время, когда начинаются дожди, а у крестьянъ осенніе празднички. Неизвѣстно, отъ дождей-ли, или отъ праздничковъ, только это сѣно обыкновенно бываетъ плохаго качества. По собственному сознанію крестьянъ, внутри сѣннаго стебелька появляется какая-то ржавчина, въ особенности весьма вредная для рогатаго скота. Какъ же поступаетъ крестьянинъ въ такихъ случаяхъ? Лучшее сѣно онъ старается сбыть въ ближайшій торговый центръ и часто за безцѣнокъ. Мнѣ разсказывали за достовѣрное, что иногда, въ торговые дни, отъ скопленія возовъ съ сѣномъ въ Новгородѣ, цѣна сѣна становилась гораздо ниже чѣмъ въ окрестностяхъ—напр. около штабовъ по Волхову—, откуда привезено сѣно. Или онъ запродаетъ свое сѣно купцамъ на сѣннухи (барка), для отправленія въ Петербургъ. Продавъ за безцѣнъ хорошее сѣно, крестьянинъ разсуждаетъ: «нашъ скотъ, вѣдь, простой, деревенскій, ѣстъ и по-проще»—и подчуетъ свой скотъ сѣномъ плохаго качества. Иные крестьяне подмѣшиваютъ къ такому сѣну овсяную или ржаную солому, или же прямо замѣняютъ сѣно соломой, и вотъ, по Новгородской пословицѣ, «вспоминай, корова, лѣто, какова трава была, да ѣшь соломку». Какъ и слѣдуетъ ожидать, кормъ соломою дѣйствительно не по-вкусу коровѣ, потому что прежде всего онъ отзывается на худосочіи коровы, что видно изъ сравнительнаго достоинства продуктовъ, получаемыхъ отъ коровъ, кормленныхъ соломою,—съ тѣми, которые получаются отъ коровъ, кормленныхъ хорошимъ сѣномъ. Такъ напр. въ Новгородѣ опытные лавочники отличаютъ

Бѣжецкое (Бѣжецкъ Тверск. губ.) и помѣщичье масло отъ масла, получаемаго изъ ближайшихъ окрестностей Новгорода и отъ масла крестьянскаго, и отдаютъ преимущество первымъ двумъ сортамъ предъ двумя послѣдними, между прочимъ, на томъ основаніи, что въ томъ (Бѣжецкомъ) краю и вообще у помѣщиковъ коровъ не кормятъ одною соломою. Точно также практическіе хозяева въ Новгородѣ отличаютъ по болѣе развитой молочной жилѣ Бѣжецкихъ коровъ отъ мѣстныхъ. Сохнетъ бѣдная корова крестьянина отъ корма дурнымъ сѣномъ съ соломою, а крестьянинъ тужитъ не о томъ, что у него сѣно дурно, а о томъ, что купилъ свою бѣлоху не въ обычай домовому, который, по повѣрьямъ, какъ залюбитъ скотину, такъ хоть ты какое болото (дурной сортъ травы) накладывай ей въ ясли, она все сжуетъ на здоровье; а ужъ какъ и не залюбитъ, то ослѣпитъ такъ, что она и стоитъ около сѣна, а сѣна не видитъ.

Бываютъ случаи, что на скотъ нападаютъ клещи (Cimex sylvestris). Это небольшое насѣкомое, плоское и красноватое, впиваясь въ скотину, съ жадностію высасываетъ изъ нея кровь до тѣхъ-поръ, пока не раздуетъ его самого (иногда клещъ даже лопается отъ пресыщенія), и при этомъ производитъ нестерпимую боль. Коровы отъ этого дѣлаютъ такіе прыжки, какъ будто бѣгаютъ отъ жесточайшаго бича, и даже катаются по землѣ до изнеможенія (*). Крестьянинъ же, согласно съ прадѣдовскими повѣрьями, думаетъ, что это дворовикъ такъ гоняетъ скотину, что онъ ѣздитъ верхомъ на нелюбимой коровѣ и бьетъ ее о землю,—и принимаетъ противъ двороваго свои мѣры. Для этого, по убѣжденію крестьянъ, надо ночью, безъ креста, засѣсть въ ясли, съ поясомъ на-готовѣ, чтобъ, въ случаѣ, если будетъ маять скотину, то и побить его этимъ поясомъ. Другіе же принимаютъ предупредительныя мѣры противъ нерасположенія къ скотинѣ домоваго или двороваго, а именно: купивъ корову, чтобъ старый хозяинъ не пожалѣлъ ея (такъ какъ это одна изъ причинъ, почему не залюбитъ новый домовой, см. выше), берутъ *сльдъ* изъ-подъ всѣхъ четырехъ ногъ коровы и, приведя ее домой, не впу-

(*) **Это же бываетъ и отъ слѣпней.**

скаютъ корову во дворъ до тѣхъ-поръ, пока не внесутъ эту землю во хлѣвъ и не прочитаютъ какихъ-то заговоровъ, которые, къ сожалѣнію, они хранятъ въ большомъ секретѣ.

Бываютъ случаи, что по зажиточности, или вслѣдствіе болѣе практичнаго взгляда на хозяйство, у инаго крестьянина хозяйство идетъ лучшимъ путемъ, чѣмъ у другихъ: коровы сытыя, удои превосходные, овцы ягнятся не менѣе, какъ самъ-третей, и ягнята всѣ крѣпкіе, не валятся, какъ у другихъ; продукты, получаемые отъ рогатаго скота, безукоризненнаго качества. Тогда непремѣнно заключатъ въ деревнѣ, что это, что нибудь да неспроста, и выпустятъ слухъ въ родѣ слѣдующаго: «Вонъ Матюшихѣ все въ руку идетъ! Смѣкаетъ, знать, какъ *ладить*. Въ прошломъ году, баютъ, поймала она летучую мышь да положила подъ новый горшокъ на 12 сутокъ, а тамъ въ печь-и засушила. Такъ вонъ ты и гляди Петровна, отчего тутъ дворитъ да споритъ. О-о-охъ! не посадишь душу во адъ, такъ не будешь и богатъ», замѣчаетъ старая Петровна. А иной крестьянинъ и самъ удивится такому доброму явленію въ своемъ хозяйствѣ, и думаетъ въ тихомолку: «знать животъ-то по двору пришелся,—хозяинъ любитъ!»—и замѣчаетъ впредь, что ему слѣдуетъ держать пестрохъ и чернохъ, а не красныхъ, или какой другой шерсти,—коровъ, потому-де этимъ дворитъ.

По эпической настроенности, мѣстные крестьяне скотскую болѣзнь представляютъ себѣ не иначе, какъ существо одушевленное. По ихъ словамъ, заводится въ нашемъ краю «этакая муха Язва», «этакая муха Яшшера», отъ укушенія ея-то и падаетъ скотъ. А какая именно «этакая», допытаться невозможно. Отвѣчаютъ, обыкновенно, уклончиво: что люди баютъ, то и я, а больше что-жъ сказать?

Не слыхала-ль ты, или не видалаль, каковъ собой дворовой-то? спросилъ я одну словоохотливую хозяйку.—А, право, не знаю, родимый! Видать не видала, а люди говорятъ, что какой хозяинъ въ избѣ, такой и дворовой, отвѣчала она.—Жила у насъ въ деревнѣ, продолжала разкащица: одна дѣвка, Оленкой звали, такъ Оленка-то эта вонъ что разказывала. Вышла, говоритъ, я разъ около полуночи на дворъ, смотрю—осерёдъ двора стоитъ чело-

вѣкъ, задомъ ко мнѣ, ровно-бы братъ Васька. Я окликнула: «Васька!» — не обернулся.... Отецъ думаю.... «Татушка, а, татушка!» молчитъ. Зашла это я ему впередъ, смотрю: отецъ стоитъ. Я опять: татушка, а, татушка!—ни гу-гу! Побѣжала это я въ избу разбудить брата, смотрю: отецъ спитъ себѣ, растянувшись по полу. Тутъ-то я переполохалась, знать, то былъ дворовой.

Съ *Егорьева дня* (23 Апр.), скотъ переходитъ изъ хлѣва въ поле, начинаетъ вести стадную жизнь. Въ этотъ день, утромъ, хозяева, въ праздничной одеждѣ, выводятъ изъ-подъ крыши двора весь скотъ свой и сгоняютъ его въ тѣсный кружокъ предъ воротами, ведущими на улицу. Тутъ сперва хозяинъ трижды обходитъ свой скотъ съ иконою св. Георгія, а потомъ хозяйка, съ вербочкой въ рукахъ, обыковенно хранящейся для этого случая отъ вербнаго воскресенья на божницѣ, прогоняетъ животныхъ одно за другимъ за ворота *чрезъ постланный въ воротахъ поясъ*,—для принятія Божія благословенія скоту выйти на траву. Поясъ, по понятіямъ крестьянъ, есть вещь весьма важная. Мужчины и женщины одинаково считаютъ грѣхомъ не подпоясываться поясомъ. Изъ обряда гаданія поясомъ на среду и пятницу (*) съ достовѣрностью можно заключить, что поясу приписывается *вѣщая сила;* а изъ настоящаго обряда прогона скота чрезъ постланный поясъ, въ связи съ тѣмъ повѣрьемъ, что поясомъ можно оградить скотъ отъ нападеній на него двороваго (см. выше), ясно, что въ поясѣ крестьянинъ видитъ и другую *силу-талис-*

(*) **Гадаютъ слѣдующимъ образомъ: Дѣвица, снявъ крестъ и растянувъ поясъ на полу, трижды кланяется ему въ землю, приговаривая: «поясъ, ты, мой поясъ! Покажи ты моего суженаго, поясъ!» и затѣмъ кладетъ его подъ свое изголовье. Суженый долженъ привидѣться во снѣ. Или гадающая приговариваетъ такъ: «поясъ, ты, мой поясъ! Покажи моей матушкѣ моего суженаго, поясъ! Какъ ты, поясъ, дологъ, такъ ты, сонъ, будь добрый!»—и затѣмъ она подкладываетъ поясъ подъ изголовье матери, безъ вѣдома послѣдней. Суженый долженъ явиться во снѣ уже не загадывавшей дѣвицѣ, а ея матери.**

лапа, предохраняющаго скотъ, равно какъ и человѣка, отъ всего зловреднаго (*).

Прогнанный чрезъ поясъ на улицу скотъ гонится при помощи той-же вербочки къ церкви, или часовнѣ, гдѣ, послѣ молебствія, окропляется св. водою, и съ той минуты начинается стадная жизнь скота подъ руководствомъ пастуха, котораго нанимаютъ *сусломъ* (міръ, общество).

II. ОБЩЕСТВЕННЫЙ УХОДЪ.

Пастухъ въ новгородскомъ краѣ есть лицо типическое. Какъ офеня большею частію бываетъ изъ вязниковскаго и ковровскаго уѣздовъ владимірской губерніи, какъ коновалъ отъ самыхъ сѣверныхъ границъ Россіи до австрійскихъ владѣній на югѣ, чаще всего—изъ Спасовщины новоладожскаго уѣзда, с.-петербургской губерніи; такъ пастухъ въ новгородскомъ краѣ чаще всего выходецъ изъ псковской и витебской губерній. Замѣчательно то, что мѣстный крестьянинъ, вообще туго поддающійся вліянію постороняго лица въ отношеніи своего быта, охотно уступаетъ полевой уходъ за скотомъ своимъ человѣку пришлому, котораго онъ рѣзко отличаетъ отъ себя именемъ *поляка*, какъ онъ называетъ всѣхъ выходцевъ изъ западно-русскаго края, обозначая этимъ словомъ и занятіе пастуха (полякъ т. е. полевой человѣкъ, скотоводъ), котораго онъ самъ чуждается. Быть пастухомъ самому новгородскому крестьянину, по его понятіямъ, весьма безчестно. Онъ будетъ рыбакомъ, бурлакомъ, погонщикомъ лошадей на бичевникѣ, чѣмъ хотите, но только—не пастухомъ. Отецъ, для поощренія къ труду своего лѣниваго сына, стращаетъ свое дитя тѣмъ, что онъ отдастъ его въ пастухи; кокетливая дѣвушка, при искреннемъ желаніи быть всегда опрятною, не безъ нѣ-

---

(*) **Самуилъ Коллинсъ (XVI вѣка), разказываетъ о нашихъ предкахъ, что они подпоясывались ниже пупка, потому что поясъ, по ихъ, мнѣнію придаетъ силу. Вѣщая Скандинавская Брунгильда, побѣжденная Зигфридомъ, отдастъ ему кольцо и поясъ, а съ поясомъ теряетъ и силу. См. историч. очерки народн. слов. и иск. Буслаева, т. I, стр. 150.**

котораго опасенія рѣшится вычесать себѣ голову къ ночи, потому что есть мѣстная примѣта: «если дѣвица чешетъ голову къ ночи, то ея суженый будетъ пастухъ»;—словомъ, пастухъ—послѣднее существо въ новгородскомъ краѣ. Самый бытъ его здѣсь обставленъ иногда такъ, что въ этой обстановкѣ невольно обнаруживается презрѣніе новгородскаго крестьянина къ занятію пастуха. Такъ напр. пастухъ, въ нѣкоторыхъ деревняхъ, кромѣ денегъ, получаемыхъ съ міру по раскладкѣ, иногда, по условію съ деревнею, получаетъ отъ нея и одежду, и обувь, и пропитаніе, и ночлегъ. Крестьяне каждый, когда у него ночуетъ пастухъ на очереди, даетъ ему свою одежду, конечно, самую худую, и какъ скоро пастухъ уходитъ отъ него, отбираетъ, а въ замѣнъ отобраной даетъ пастуху одежду слѣдующій крестьянинъ, къ которому онъ переходитъ на другой день. Такимъ образомъ, что ни день, то у пастуха новый бытъ во всѣхъ подробностяхъ: новая одежда, новая обувь, новая постель, изба и пр. Ясно, что, обставляя такъ бытъ пастуха, деревня смотритъ на него, какъ на существо рѣшительно чужое, какъ на трутня, котораго держатъ при себѣ, какъ необходимое зло, только до поры до времени. Пастухъ, что весьма замѣчательно, со своей стороны не прочь отъ этого образа жизни; потому что онъ доставляетъ ему свои выгоды. Чужестранецъ въ краѣ,—какъ полякъ, находясь цѣлый день вдали отъ сельскаго общества со своимъ стадомъ, онъ тѣмъ внимательнѣе становится ко всему тому, что дѣлается подъ вечеръ въ той избѣ, куда онъ является на ночлегъ, и тѣмъ удобнѣе становится загадкою для сельскаго общества, что, при такомъ ежедневномъ перекочеваніи его изъ избы въ избу, черты личнаго характера пастуха легко ускользаютъ отъ рѣшительнаго и прочнаго наблюденія надъ ними со стороны того или другаго крестьянина въ частности. Если притомъ пастухъ—смышленый шарлатанъ, то, при такихъ условіяхъ, ему весьма легко ввести суевѣрную простоту деревни въ заблужденіе относительно своихъ мнимыхъ познаній въ ворожбѣ и мнимыхъ связей своихъ съ лѣсовикомъ. Для этого, стоитъ только подмѣтить и прослѣдить какую-нибудь интрижку между сосѣдями, а затѣмъ, въ случаѣ нужды,—легко развязать ее подъ

видомъ чаръ съ затверженными заклятіями (указать напр. дѣвушкѣ на ея суженаго, открыть воровство и т. п.), а при естественномъ для пастуха знаніи цѣлебныхъ, или вредныхъ, для здоровья травъ (такъ какъ онъ все лѣто проводитъ среди растительнаго царства)—помочь недугу или повредить здоровью, что называется у крестьянъ *испортить*,—и навѣрное пастухъ прослыветъ по деревнѣ *колдуномъ*. Даже и безъ шарлатанства пастуху весьма легко прослыть колдуномъ, можно сказать, даже безъ его вѣдома, потому что у крестьянъ предварительно, или лучше, изстари разсуждено, что нельзя быть пастухомъ и въ тоже время не быть колдуномъ. (Вслѣдствіе такого предразсудка, всякій пастухъ, хотя бы онъ и не былъ такъ-называемый полякъ, считается у крестьянъ колдуномъ, и всякій полякъ, хотя бы и не пастухъ, также б. ч. считается колдуномъ).

Въ новгородскомъ краѣ много приходится выслушивать разказовъ о колдовствѣ пастуховъ, обнаружившемся будто бы при тѣхъ или другихъ случаяхъ. Разказываютъ, напр., что въ такой-то деревнѣ пастухъ не умѣлъ колдовать, а какъ пастуху нельзя обойтись безъ колдовства, то онъ обратился съ просьбою къ теткѣ Стехѣ, деревенской ворожейкѣ, которая изъ 13 чертенятокъ продала ему для услуженія 12, и всѣ эти 12 чертенятокъ сидятъ у него въ видѣ 12 костяныхъ насѣчекъ на томъ ремнѣ, гдѣ привязывается пастушій рогъ (*). Придетъ, говорятъ, пастухъ въ лѣсъ и *пуститъ* всѣхъ чертенятокъ по *вѣтру;* тѣ разсыплются и не дадутъ разбрестись коровамъ; оттого и коровы-то у него цѣлы да сохранны.

Для сохраненія стада, пастухъ, по повѣрьямъ крестьянъ, заключаетъ съ лѣсовикомъ условіе, по которому лѣсовикъ обязанъ охранять стадо, а пастухъ съ своей стороны платитъ ему зато двумя или тремя коровами въ лѣто, или же молокомъ, содержащимся въ трехъ, двухъ, или одномъ соскѣ коровы. Оттого-то,

---

(*) **Нужно замѣтить, что у мѣстныхъ цыганъ, у гуртовщиковъ, гоняющихъ скотъ чрезъ новг. губ., и отчасти у пастуховъ есть обычай *подпоясываться* ремнями съ стальными и костяными насѣчками.**

говорятъ, и пропадаютъ иногда безъ вѣсти коровы, или же иная корова неожиданно сбавляетъ молока. Пастухъ, пользуясь такимъ повѣрьемъ, имѣетъ полную возможность слагать на лѣсовика. Здѣсь нельзя не привести пѣсни о пастухѣ, въ которой взглядъ на пастуха практичнѣе, чѣмъ въ народныхъ повѣрьяхъ. Вотъ она:

Что подъ лѣсомъ лѣсочкомъ
Подъ Турецкимъ городочкомъ
Долина была, широка она.
Что на этой на долины(ѣ)
Пастушекъ пасетъ,
Стадо стережетъ.
Ужъ какъ красная дѣвица
Изъ-за куста выходила,
Рѣчи говорила, разказывала:
Ужъ ты, пастухъ, пастушечикъ,
Ты мой миленькой дружечикъ!
Пастухъ вечера дождался,
Со скотиной разобрался
Къ жены(ѣ) забѣжалъ
Два слова сказалъ:
Ужъ ты, жона боярыня,
Новгородска сударыня!
Ты не жди ночевать,
Я пойду гулять.
Пастухъ ночку ночевалъ—
Коровушку потерялъ;
А другую ночевалъ—
Онъ пол-стада растерялъ;
А какъ третью ночевалъ—
И все стадо растерялъ.

(Эстьяны новг. уѣзда. Зап. 1865 г.).

О тѣхъ же пастухахъ, которые почестнѣе и повнимательнѣе къ своему дѣлу, повѣрье говоритъ, будто они договариваются съ лѣсовикомъ на куриномъ яйцѣ, такъ что пастухъ половину куринаго яйца отдаетъ лѣсовику, а другую съѣдаетъ самъ.

Пастухи, конечно, стараются поддержать въ народѣ репутацію колдуна, обставляя непонятными обрядами свое занятіе. Къ числу такихъ обрядовъ относятся *обходы* и *заговоры*.

Въ Егорьевъ день, послѣ окропленія скота святою водою и по уходѣ священника, пастухъ, взявъ въ лѣвую руку крестъ или икону св. Георгія, а въ правую «заговореный топоръ», остріе котораго волочется по землѣ, въ такомъ видѣ обходитъ нѣсколько разъ кругомъ всего стада; затѣмъ онъ или разгораживаетъ прясло, или отворяетъ *заворы* (особеннаго устройства ворота для входа въ поле; ихъ называютъ иногда и *проворами*) въ томъ мѣстѣ, откуда онъ погонитъ свой скотъ на ухожу и, воткнувъ въ этомъ промежуткѣ топоръ, становится на него и молится на немъ. Эта-то церемонія и называется обходомъ. Необходимо замѣтить, что понятія крестьянъ объ обходѣ сбивчивы. Вѣроятно по эпической настроенности, они подъ словомъ обходъ разумѣютъ самый топоръ, который волочется остріемъ по землѣ во время обхода. Молитвы же пастуха, употребляемыя при обходѣ, кромѣ «Да воскреснетъ Богъ» плодъ народной фантазіи, перемѣшанный кой-гдѣ съ религіозными фразами изъ разныхъ молитвъ и съ обращеніемъ къ особенно-уважаемымъ въ крестьянствѣ святымъ, называются *заговорами*.

Намъ удалось пріобрѣсти по случаю эти заговоры въ 1864 г. въ Новгородѣ, въ рукописной тетрадкѣ современаго почерка. Тетрадка эта, сколько можно судить по вытершимся складкамъ (она сшита въ 4, а складывалась вѣроятно для ношенія за пазухою, или въ карманѣ въ 16 долю писчей бумаги), по потерѣ $^1/_4$ бѣлаго листа спачала и можетъ быть нѣсколькихъ записанныхъ листовъ въ концѣ и обветшалости особенно начальной (записанноі) и послѣдней страницъ и закраинъ ея,—была въ довольно продолжительномъ употребленіи у простаго человѣка. На начальномъ листѣ ея вмѣсто заглавной виньетки налѣпленъ 4-хконечный крестъ изъ золотистой бумаги; золото на немъ почти совсѣмъ стерлось отъ продолжительнаго употребленія, и крестъ сдѣлался уже не золотистаго, а грязнозеленаго цвѣта.

Въ 1865 г., одинъ священникъ Θ. А. М. доставилъ намъ превосходный варіантъ этихъ заговоровъ, списанный имъ съ

книжки пастуха, урожденца псковской губерніи, который пасетъ рогатый скотъ при штабѣ л.-гв. Драгунскаго полка.

При этомъ Ѳ. А. М. сообщилъ, что этотъ пастухъ въ нынѣшній Георгіевъ день (23 Апр. 1865 г.), во время совершенія молебствія съ водоосвященіемъ, положивъ свою книжку съ заговорами на столъ, гдѣ стояла чаша съ освящаемою водою, просилъ, чтобъ книжкѣ его позволено было полежать тутъ во время молебна, что и обратило на книжку особенное вниманіе.

Приводимъ оба списка заговоровъ въ подлинникѣ, съ измѣненіемъ только очевидныхъ ошибокъ въ правописаніи.

1-й списокъ, (пріобрѣтенный въ 1864 г.)

«Во имя Отца и Сына и Святаго Духа Аминь.

«Встану я рабъ Божій благословясь, пойду перекрестясь, одѣваюсь свѣтомъ, опояшусь свѣтлою ризою, покроюсь облаками, обложусь частыми звѣздами, аки сѣльными стрѣлами; вступлю я, рабъ Божій (имркъ), въ Архангельскій слѣдъ и пойду въ чистое поле, отцемъ и матерью благословенъ и прощенъ, и стану я, рабъ Божій (имркъ), въ чистое поле на востокъ лицомъ, а на западъ хребтомъ; отрекаюсь я рабъ отъ сатаны діявола и предаюсь къ вышнему Творцу къ самому Господу нашему Іисусу Христу, Сыну Божію, который сотворилъ небо и землю, луну и звѣзды, скоты, звѣри, рыбы и птицы, предаюсь я, рабъ Божій (имркъ) со своимъ скотомъ, крестьянскимъ животомъ, коровами рогатыми и комлатыми, подтелками большими и малыми телятами, тяглыхъ коней и кобылъ (?) трехлѣтковъ, двулѣтковъ и однолѣтковъ, овецъ и барановъ и малыхъ ягнятъ и всего скота, милаго крестьянскаго живота (sic)—на все красное лѣто, отъ срока до срока, до бѣлаго снѣгу; съ красными и бѣлыми шерстями, бурыми, сѣрыми и пестрыми шерстями, двоекопытными и однокопытными—на сохраненіе, на сбереженіе и въ мѣсто на солученіе, ко двору на прихожденіе крестьянскому скоту, милому животу: двоекопытному коровьему и овечьему, однокопытному конному. Подаждь, Господи, на здравіе легкость, Божію милость—на плодъ и животъ скоту!

«Умоляю Тебя, истинный Христосъ, Сынъ Божій, всемилосердый Боже, и Матерь Пресвятая Богородица, и святый Архангелъ Михаилъ, грозный воевода небесныхъ силъ, святый Георгій храбрый, и святые угодники, Коссма и Даміянъ, Николай чудотворецъ, Власій епископъ, Медостій (Модестъ) Іерусалимскій, Фролъ и Лавръ, Меркулій Смоленскій, Аверкій Іерапольскій, и святые евангелисты Матвей, Іоаннъ, Лука и Марко, и святые угодники Антоній и Ѳедосій, кіевскіе чудотворцы, херувимы и серафимы и вся небесныя силы! умоляю васъ, научите меня, раба Божія (имркъ) пастуха—ограды и обороны ставить кругомъ своего стада,—крестьянскаго скота, милаго живота разной шерсти двоекопытаго и однокопытаго,—въ мѣсто на солученіе, ко двору на прихожденіе.

— Отъ чернаго звѣря медвѣдя и медвѣдицы, отъ широколапаго отъ звѣря насланнаго и жироваго, и отъ муравейника; отъ насланнаго сѣраго волка, волчицы и щенятъ ихъ, и отъ одношерстнаго бураго звѣря, отъ рыси и отъ рысихи, отъ урока, отъ призору человѣческаго худого глаза, отъ ползучаго змія и отъ нечистыя силы злаго духа, отъ вѣтра падеры (sic), отъ вихра, отъ наносныя падучія заразныя болѣзни, отъ лѣснаго и водянаго бѣса и бѣсихи и полеваго злаго духа и подстрѣла (?), отъ еретика и еретицы, отъ колдуна и колдуньи, отъ вищуна и и вѣщуницы, отъ портежника и портежницы, отъ лихова глазу и лихія думы злаго человѣка и всякія лѣсныя и земныя скверны; отъ чернеца и черницы, отъ ломника и ломницы (?), отъ бѣльца и бѣльницы, отъ попа и попадьи худова глазу, отъ діякона и діяконицы, отъ діячка и діячихи, отъ пономаря и пономарихи, отъ просвирни, отъ дѣвки простоволоски, отъ жены бѣлоголовки, и черноголовки, и пустоволоски и русоголовки, отъ мужика блудника и жены блудницы, отъ однозуба, двоезуба и троезуба человѣка, со стороны скота видящаго и вслѣдъ идущаго, отъ встрѣчнаго и мимоидущаго худова глаза человѣка—закрой и защити, Господи, раба Божія (имркъ) пастуха, и мое счетное стадо коровье, конное и овечье милостію Божіею и Архангеломъ Михаиломъ и храбрымъ Георгіемъ. И сими молитвами и словами ограду ставлю.

«И какъ въ синемъ мори синій каменъ, оранъ-камень въ Аріянскомъ мори, океянъ-камень въ Океянскомъ мори крѣпки, не ломаются и не крошатся; такъ крѣпокъ сей обыходъ и заговоръ моему скоту, крестьянскому животу—кругомъ всего стада—коровьему, конному и овечьему—въ мѣсто на солученіе, ко двору на прихожденіе подаждь, Господи, на здравіе и легкость, на плодъ и животъ скоту.

И кто на меня, раба Божія (имркъ) пастуха, и на мое счетное стадо, на крестьянской скотъ худымъ дѣломъ и мыслями, тому человѣку прежде оббѣжать бѣгомъ и безъ отдыху къ синему морю и выпить всю воду до-суха, и пожрать весь песокъ, а камень большой проглотить. Еще же такимъ еретикамъ и колдунамъ прилѣпись змѣй къ языкамъ ихъ и *высасить* кровь изъ языка колдуна.

«И кто на мое счетное стадо, на крестьянской скотъ, милой животъ, к*а*ровъ, коней и *а*вецъ подумаетъ злое дѣло, тому колдуну очи во лбу, зубы во рту вылопнули(бъ); или худое чіе око завидитъ или ухо заслышитъ, тому человѣку оббѣжать кругомъ чермнаго моря. И есть зеленой огонь въ морѣ, всѣмъ огнямъ царь, жжетъ и палитъ отпадшую нечистую силу діяволовъ, еретиковъ и колдуновъ и всѣхъ людей; такъ-бы ихъ отъ моего стада скота жгло и палило. И пошли, Господи, всемогущій Боже Царю, Царю небесный, Іисусе Христе, на помощь рабу своему, пастуху (имркъ), Архангела Михаила грознаго воеводу небесныхъ силъ и святаго Георгія побѣдоносца—на защищеніе и спасеніе мене, раба Божія и крестьянскаго скота, милаго живота.

«И какъ стекаются рѣки во океянъ-моря съ высокихъ горъ, съ дремучихъ лѣсовъ, болотовъ, поточныхъ мѣстъ, изъ земель и изъ сѣнныхъ п*а*косовъ; чтобы такъ приходилъ мой крестьянской скотъ, коровье стадо конное и овечье,—со всѣхъ сторонъ съ малыми и большими сами изъ лѣса, изъ дубравы, изъ зеленыхъ луговъ и съ чистыхъ полей, съ любимой пасотины всѣ—ко дворамъ на мой голосъ, когда заиграю въ трубу или въ рогъ, также и на мой свистъ, всѣ выходили воедино къ своимъ дворамъ и мшонымъ хлѣвамъ.

И какъ сходится народъ Божій крещенный по к*а*лаколному

звону къ служенію и пѣнію божетвенному къ отцу духовному, и радѣютъ слушать Слово Божіе, Господа нашего Іисуса Христа, Царя небеснаго,—душею и сердцемъ; такъ-бы радѣло и приходило мое счетное стадо коровье, конное и овечье на мой голосъ и трубу сами изъ толкучихъ горъ, съ дремучихъ лѣсовъ, со мховъ и болотовъ поточныхъ, и съ пахотныхъ земель, и съ сѣнныхъ покосовъ, отъ рѣкъ и озеръ, и маленькихъ ручьевъ, и отъ моря.—Заговариваю я, рабъ Божій (имркъ) сими словами, и святыхъ угодниковъ на помощь призываю и умоляю ихъ.

«И какъ крѣпка и неподвижна стоитъ Фаворъ-гора на мѣстѣ и Вертепъ-гора, гдѣ Христосъ Господь нашъ, Іисусъ Христосъ родился, такъ сіи заговоры и обыходы мои крѣпки и никѣмъ не могутъ быть нарушимы кругомъ моего стада крестьянскаго скота милаго живота—на сохраненіе и въ мѣсто на солученіе—подай, Господь, легкость, здравіе и милость.

«И сколь крѣпко во святомъ градѣ Іерусалимѣ гробъ Господень стоитъ на воздусѣ и держится Духомъ Святымъ; столь-бы крѣпко мое счетное стадо коровье, конное и авечье держалось-бы всего моего обыхода и заговора во все красное лѣто до бѣлаго снѣгу.

И какъ-же во святомъ градѣ Іерусалимѣ гробъ Господень на земли не бываетъ, такъ бы у моего стада коровьяго, коннаго и овечьяго черному звѣрю медвѣдю и медвѣдицы(ѣ) и щенятъ(амъ(ихъ небывать, волку и волчицы(ѣ), насланнымъ отъ лихова человѣка—небывать, и никому урону и звѣриной шерсти и никакой порчи и слыхомъ неслыхать, и расходу отъ меня отъ нынѣ и до вѣка небывать.

«Еще помолюсь я, рабъ Божій (имркъ) пастухъ, о своемъ счетномъ стадѣ каровьемъ, конномъ и овечьемъ въ мѣсто на солученіе, ко дворамъ на прихожденіе,—всевышнему Творцу, Господу нашему Іисусу Христу, Который сотворилъ небо и землю и перваго человѣка, праотца нашего Адама и Евву, и меня раба Божія (имркъ) на свѣтъ пустилъ.

«И принимаю я на свои руки Твоего созданія, Господи Боже всемогущій, скотовъ, крестьянскихъ животовъ, возлюбленное ста-

до коровье, конное и овечье всякой разной шерсти и разныхъ копытовъ—на свои руки во все лѣто до бѣлаго снѣгу.

«Истинный Христосъ Сынъ Божій и Царица небесная Мати Пресвятая Богородица! Соблюдите и сохраните мое счетное стадо, по полямъ ходячи, по зеленымъ лугамъ, по болотамъ, по скаламъ, около большихъ рѣкъ и ручьевъ, озеръ и подлѣ морей,—отъ дубравнаго звѣря медвѣдя и медвѣдицы, и щенятъ ихъ, отъ волка и волчицы и щенятъ ихъ, отъ насланнаго волка, отъ лихова человѣка, отъ харкуновъ и харкуньи (ср. второй списокъ) и щенятъ ихъ, отъ падежа и наносныя заразы, отъ вѣтра падеры (?), отъ глаза и призору лихова человѣка.

«И пошли, всемогущій Боже, Царю небесный, Іисусе Христе, на помощь рабу Твоему (имркъ) пастуху, Архангела Михаила гронаго небеснаго воеводу и святаго великомученика Георгія побѣдоносца—на проклятіе нечистаго діявольскаго дѣйствія съ пламеннымъ копіемъ, на сохраненіе счетнаго моего стада, крестьянскаго скота, милаго живота.

«И святыхъ угодниковъ Кузму и Даміяна, Николая чудотворца, Власія епископа, Медоста Іерусалимскаго, Фрола и Лавра, Меркулія Смоленскаго, Аверкія Іерапольскаго, Антонія и Ѳедосія Кіевскихъ угодниковъ, и святыхъ четырехъ евангелистовъ: Матвея, Іоанна, Луку и Марка Богусословъ, и двѣнадцать апостоловъ, херувимовъ и серафимовъ и вся небесныя Силы умоляю,—поставьте на злыхъ духовъ діявольскихъ, колдуновъ и колдуньевъ желѣзный тынъ, вереи булатныя, ворота мѣдные отъ земли на 300 лактей до неба, отъ востока до запада, отъ лѣта до зимняго времени, отъ сѣвера до юга,—во все красное лѣто по земли на 20 поприщъ,—и замкните тридевять замками, и отдайте ключи святымъ апостоламъ Петру и Павлу въ седьмое небо.

«О Владычице, Царица небесная, Пресвятая Богородице, Дѣво Марія! Закрой и защити своею нетлѣнною ризою мене раба Твоего (имркъ) пастуха и мое счетное стадо каровье, конное и овечье!

«И когда мой скотъ будетъ ходить по чистымъ полямъ и зеленымъ лугамъ, по горамъ, или дубравамъ и лѣсамъ, при рѣкахъ, ручьяхъ и озерахъ; въ такихъ случаяхъ иногда прибѣжитъ насланный волкъ отъ лихова человѣка, или жировой мед-

вѣдь, или медвѣдица, или жировой волкъ—въ мое счетное стадо; то сказался-бы мой скотъ звѣрю медвѣдю и волку при травѣ травой, при ручьѣ—ручьемъ, при рѣкѣ—рѣкой, при болотѣ—болотомъ, при лѣсѣ—лѣсомъ, при пнѣ—пнемъ, при колодьѣ—колодьемъ, при камни—камнемъ, и всякому звѣрю и нечистому духу—огнемъ и горькимъ дымомъ.

«А колдуну и колдуньямъ—огонь поѣсть и дымомъ занить, и бѣжать отъ моего скота крестьянскаго живота въ таръ-тарары въ бездну. Завидующему и худымъ глазомъ заглядающему, или подумаетъ лихой человѣкъ какое злое дѣло и худыя мысли на мое стадо; то пошлетъ Архангелъ Михаилъ громовую стрѣлу въ глаза и въ бѣлое тѣло и въ языкъ, колдуну и колдуньи—въ черную кровь, голову и кости,—за волшебныя дѣла и мысли поразитъ Архангелъ Михаилъ во всѣ жилы огненными стрѣлами.

«А мнѣ, рабу Божію (имркъ) пастуху, подаждь, Господи, Царю небесный, Іисусе Христе, Матерь Пресвятая Богородица, Царица небесная,—и моему счетному стаду крестьянскому скоту милому животу здаровье и легкость на плодъ и животъ—скоту двоекопытому и однокопытому.

«Всѣ же сіи обыходы и заговоры скотамъ ключъ и замокъ—Саваофъ Богъ закрываетъ и замыкаетъ ризою нетлѣнною мое счетное стадо каровье, конное и овечье.

«Святый предтеча Господень Іоанне Крестителю! Загради крестомъ животворящимъ меня, раба Божія (имркъ) пастуха, и мое счетное стадо!

«О, всемилостивая Госпоже Царица небесная Пресвятая Богодица и святый славный пророче и предтеча крестителю Спасовъ Іоанне! Какъ намъ многогрѣшнымъ рабамъ Вашимъ седьмаго неба невидать; такъ-бы злому духу и нечистому проклятому діяволу, насланному звѣрю, лихому человѣку, калдуну и калдуньи въ моемъ счетномъ стадѣ не бывать и не портить и никакою язвою не вредить отнынѣ и до вѣка Аминь.

«Господи Боже, благослови! И еще помолюсь я, рабъ Божій Архангелу Михаилу и Архистратигу Гавріилу, верховнымъ апостоламъ Петру и Павлу, Николаю чудотворцу, великомученнику Георгію побѣдоносцу, Власію, епископу Севвастійскому и самому

Господу Іисусу Христу и Животворящей Троицѣ Отцу и Сыну и Святому Духу, и Матерѣ Пресвятой Богородицѣ, и святому пророку Іоанну предтечи, и святому Ілліи пророку, и вселенскимъ чудотворцемъ Василію великому, Григорію Богослову, Іоанну Златоустому, и священномученику Клименту, Папы Римскому, Петру Александрійскому, Новгородскимъ чудотворцемъ: Антонію Римскому, Праскевы, нареченной Пятницы, Варлаамію Хутынскому, Александрѣ и Михайлѣ Невскимъ, и святымъ великомученицамъ: Варварѣ Кіевской и Екатеринѣ на Синайской горѣ.....

«Еще помолюсь я, рабъ Божій (имркъ), Коссмѣ и Даміяну, Фролу и Лавру, Алексѣю, человѣку Божію, Ануфрію великомученику и архидіякону Стефану первомученику, Петру Афонскому и Зосиму и Савватію Соловецкимъ чудотворцемъ.....

«Еще помолюсь я, рабъ Божій, Сергію Радонежскому чудотворцу Живоначальныя Троицы, и преподобному Нилѣ Столобенскому чудотворцу, Кирилѣ Бѣлозерскому и Кирилѣ Новгородскому чудотворцу, и Ангелу хранителю своему—на всякій день и на всякій часъ, и всѣхъ угодниковъ умоляю и милости прошу за мой животъ и крестьянской скотъ, *угодника Власія родъ*,—во всякомъ мѣстѣ, при темномъ лѣсѣ, при топучемъ болотѣ, по зеленымъ лугамъ ходячи,—по своей пасотинѣ, по борамъ и по горамъ, по вертепамъ и пашеннымъ землямъ, при быстрыхъ рѣкахъ и озерахъ, и отъ синева моря, по чистому полю ходячи,—во всякій день и во всякій часъ!

«Встану я, рабъ Божій благословясь и ко всемогущему Творцу помолясь, и пойду отъ своихъ домовъ жировыхъ—со своимъ скотомъ, крестьянскимъ животомъ отъ своихъ атоманъ и (а)томаницъ, отъ своихъ хозяевъ и хозяекъ—на зеленую траву, по своей любимой пасотины, съ хозяйскихъ дворовъ; пошолъ мой скотъ путемъ-дорогою въ чистое поле,—чередой малыя за большими, ладомъ, другъ на друга не злобясь и не сердясь, во всякой часъ мирно—зеленую траву ѣсть, рѣчную и ключевую воду пить и никуда далече отъ меня не отходить, раба Божія пастуха (имркъ), и-по-куда я назначу мѣсто. А посему умоляю Господа и Матерь Его Пресвятую Богородицу,—во всякой день и во всякой часъ, днемъ по солнцу, въ-ночи по мя(ѣ)сяцу, на мо-

лоду ме(ѣ)си(я)цѣ, на перекрою и на исходѣ мѣсяца, по зорямъ утреннимъ и вечернимъ и по временнымъ пятницамъ—защити и помилуй, Архангелъ Михаилъ, своимъ огненнымъ копіемъ отъ злаго нечистаго духа, отъ колдуна и колдуньи, лихова человѣка худова глазу и призору.

«И когда стану я, рабъ Божій (имркъ) пастухъ, на суженое мѣсто, и когда придетъ время солнца къ западу, и затрублю въ свою трубу или въ рогъ заиграю; тогда-бы на голосъ трубы мой *скотъ, Власьевъ родъ*—со всѣхъ сторонъ, изъ дубравъ, лѣсовъ, ручьевъ и съ чистаго поля—ко мнѣ коровы, кони, телки, подтелки, теляты, овцы и ягняты—всѣ скоплялись, и шли-бы къ своимъ дворамъ ладомъ, мирно, не злобясь и дружка на дружку не сердясь,—къ своимъ хозяевамъ и хозяйкамъ и въ крытыхъ хлѣвахъ начевать мирно, и тамъ мой скотъ крестьянской животъ дождемъ не мочило(бъ) и вѣтромъ не дуло(бъ) на мою скотину.

«И отъ сихъ моихъ словъ и обходу—замокъ Евангельская печать. И какъ народъ Божій крещенный слушаетъ церковнаго звону къ божественной службы; такъ-бы мой скотъ, милый крестьянскій животъ, слушали-бы моего всего обыходу и заговору всегда и на всякій часъ. Аминь.

«Господи Боже, благослови, Отче, Святый Владыко, отпускъ сей божественный! И благослови тако возлюбленное сіе стадо рогатое и комлатое, быковъ холостыхъ и порозовъ, каровъ, подтелковъ, тяглыхъ каней и кобылъ, малыхъ телятъ, овцы и бараны и малые ягняты—ходили-бы другъ по дружкѣ, слухомъ по слушкѣ, слушали-бы одна другова голоса и меня пастуха, раба Божія (имркъ),—слушали-бы трубнаго голоса или рогового, мною играючи, и бѣжали-бы на мой голосъ безотлучно со всѣхъ сторонъ на назначенное мною мѣсто и къ своимъ домамъ.

«Да будутъ вамъ сіи слова, каждой скотины—замокъ и Евангельская печать до надобнаго время, съ весны до осени и до бѣлаго снѣгу!

«Выйду же я, рабъ Божій, въ чистое поле, стану на востокъ солнца лицомъ, на западъ хребтомъ, и помолюсь самому Господу нашему Іисусу Христу, Царю небесному и Пресвятой Владычицы Богородицы, и Михаилу Архангелу со всею небесною

силою, и великомученику Георгію побѣдоносцу, и прокляну сатану и всѣ его нечистыя духи, и колдуновъ и еретиковъ! И на помощь святителемъ Николаемъ чудотворцемъ и святымъ Власіемъ и Пліею пророкомъ, и *Недостомъ* патріархомъ самъ Господь посылаетъ Архангела Михаила грознаго воеводу со огненнымъ оружіемъ, пламеннымъ коніемъ—около Власіевой пошерстной скотины крестьянскаго милаго живота, кругомъ всего скота—оградить животворящимъ крестомъ, Господнею силою и прогнать всѣ нечистые духи и запретить колдунамъ и колдуньямъ, по всѣмъ этымъ писаннымъ и утвержденнымъ обыходамъ и сильнымъ заговорамъ—къ моему скоту крестьянскому животу никому не приступаться, ни еретику, ни еретицы, ни старцу, ни старицы, ни бѣльцу, ни бѣлицы, ни дѣвки простоволоски, ни жены бѣлоголовки, ни двоеженцу, ни троеженцу, ни блуднику мужику, ни блудницы женщины и черноволоски,—ни худымъ глазомъ, ни приговоромъ,—ни двоезубу, ни троезубу, ни завидующему и ни встрѣчающему(ся) съ моимъ скотомъ—ни чѣмъ, и никакимъ злымъ дѣломъ и мыслію не портить. Поелику самъ Господь посылаетъ Архангела Михаила грознаго воеводу и храбраго великомученика Георгія побѣдоносца, благословляетъ и охраняетъ мой скотъ крестьянской животъ силою Креста Господня отъ широколапаго звѣря медвѣдя и медвѣдицы, отъ насланнаго волка и жироваго;—утверждено симъ заговоромъ и святыми заклятіями; — также равно вѣщуньи сороки и черному ворону въ мое счетное стадо не вѣщавать; а летите во мхи-болоты и пожрите мохъ и колодье гнилое, и тамо духъ вашъ изчезнетъ!

«Симъ Господнимъ и Михаиломъ Архангеломъ и Георгіемъ храбрымъ заклятіемъ самъ Господь меня благословилъ,—раба своего (имркъ) пастуха, и все мое счетное стадо крестьянской скотъ, милый животъ. Всегда нынѣ и присно и во вѣки вѣковъ. Аминь!»

Этимъ кончаются заговоры пастуха.

«При семъ прилагается», сказано далѣе: «и воскресная молитва», слѣдуетъ молитва: «Да воскреснетъ Богъ» и проч. Самый списокъ не кончается этимъ; продолженіе его мы помѣстимъ ниже, послѣ того, какъ приведемъ 2-й списокъ.

2-й списокъ, доставленный Ѳ. А. Миролюбовымъ въ нынѣшнемъ 1865-мъ году.

«Во имя Отца и Сына и Святаго Духа. Аминь!

«Встану благословясь, пойду перекрестясь—изъ избы дверми въ сѣни, изъ сѣней на дворъ, со двора воротами, вы(й)ду въ чистое поле на восточную сторону, стану на востокъ лицемъ, на западъ хребтомъ, стану на мать сыру землю, одѣнуся небесамъ, препояшуся свѣтлымъ младымъ мѣсяцомъ и подтыкаюся частыми звѣздами, аки стрѣлами; умоюсь утреннею зарею, утруся рабъ Божій (имркъ) буйнымъ вѣтромъ и пойду съ краснымъ солнцемъ предъ истиннаго Христа Царя небеснаго—изъ-под-западной стороны на восточну, стану рабъ Божій (имркъ) на мать сыру матеру землю предъ исте(и)ннаго Христа Царя небеснаго и Пресвятую Владычицу Богородицу Матерь Божію, помолюся истинному Христу Царю небесному, Пресвятой Госпожи Владычицѣ Богородицѣ, Спасу всемилостивому и Живоначальной Троицѣ Отцу и Сыну и Святому Духу и всѣмъ Твоимъ Силамъ небеснымъ, пророкамъ, евангелистамъ, апостоламъ:—апостолу Іоанну предтечу, крестителю Господню, пророкамъ—Иліи (пророку), и первоверховнымъ апостоламъ Петру и Павлу;—тремъ святителямъ и вселенскимъ учителямъ: Василію великому, Григорію Богослову, Іоанну златоустому, святителю Николаю чудотворцу, архіерею Божію, священномученикамъ Власію и Медосію, святителямъ московскимъ чудотворцамъ: Петру, Алексѣю, Іоны и Филиппу; свято́му славному великомученику и побѣдоносцу и чудотворцу Георгію, святому мученику Кирику и матери его Улиты; и молюся Фролу и Лавру, и молюся Алексѣю Божію человѣку, молюся великомученицамъ Христовымъ: Параскевы, нареченной Пятницы, Варварѣ, Екатеринѣ; молюся преподобнымъ отцамъ: Ануфрію великому, Петру афонскому, молюся преподобному отцу Харлампію, молюся преподобнымъ отцамъ Зосиму и Саватію, Соловецкимъ чудотворцамъ; молюся преподобному отцу Антонію Кіевскому чудотворцу; молюся преподобному отцу Кириллѣ Бѣлозерскому; молюся преподобному отцу Марку Фракескому; молюся преподобному отцу Никодиму, Казажерскому чу-

дотворцу; молюся преподобному отцу Сергію, Радонежскому чудотворцу; молюся святителю Митрофанію Воронежскому; молюся святому мученику Саввы Стрателату; молюся священномученику Симеону, сроднику Господню; молюся священномученику Василію, епископу Амасійскому; молюся во святыхъ отца нашего Афанасію великому, патріарху Александрійскому; молюся святымъ мученикамъ Тимофею и Мавры; молюся святому Іову многострадальному; молюся мученицѣ Гликеріи; молюся святому мученику Исидору, и молюся святому Исидору Христа ради юродивому, Ростовскому чудотворцу; молюся преподобному отцу Пахомію великому; молюся во святыхъ отца нашего Исаіи, епископу, Ростовскому чудотворцу; молюся преподобному отцу Никиты столпнику, Переславскому чудотвоцу; молюся рабъ Божій (имркъ) Ангелу хранителю своему, молюся Тебѣ истинному Царю, Христу небесному и Госпожѣ Владычицѣ Богородицѣ, Спасу всемилостивому, Живоначальной Тройцѣ Отцу и Сыну и Святому Духу и всѣмъ Твоимъ Силамъ небеснымъ!

«Еще молюся рабъ Божій (имркъ) истинному Христу, Царю небесному! Ты, Господи сотворилъ перваго человѣка на земли Адама, праотца нашего, такожде и меня, раба (имркъ), многогрѣшнаго пастуха! Принимаюсь я, рабъ Божій, за стадо сіе возлюбленное, за животъ христіанскій коровій на все красное лѣто,—съ весны и до осени, отъ сроку и до сроку,—за рогатой и комлатой, за всякой разношерстной и двоекопытной и двошерстной, за красныхъ, за бѣлыхъ, за бурыхъ, за черныхъ, за краснопестрыхъ, за буропестрыхъ, за бурохребтыхъ, за черно-пестрыхъ, за красноголовыхъ, за буроголовыхъ, за черноголовыхъ, за быковъ порозовъ, за быковъ кладенцовъ, за коровъ дойныхъ, за нетелей, подтелковъ и всѣхъ малыхъ телятъ, за всякой разношерстной и двоекопытной.

«Сохрани меня, раба Божія (имркъ) со стадомъ моимъ возлюбленнымъ съ животомъ христіанскимъ—на все красное лѣто, ходючи на моей пакостинѣ отъ сроку и до сроку, ходючи по темному лѣсу, по борамъ, по горамъ и по вертепамъ, по мхамъ и по болотамъ и о быстрыя рѣки, возлѣ синяго моря, по чистому полю—сохрани, истинный Христосъ, меня, раба Божія

(имрк̀ъ) и стадо мое возлюбленное, животъ христіанскій,—съ Пресвятою Госпожею Владычею Богородицею и со всемилостивымъ Спасомъ и Живоначальной Троицей со Отцемъ и Сыномъ и Святымъ Духомъ, со всѣми Силами небесными, со всѣми святыми пророками, евангелистами и апостолами!

«Постави, истинной Христосъ Царь небесный, около меня, раба Божія (имрк̀ъ) и около стада моего возлюбленнаго, живота христіанскаго: рогатаго, комлатаго и двоекопытаго, быковъ поросовъ, быковъ кладенцовъ, коровъ дойныхъ, нетелей и подтелковъ и всѣхъ малыхъ телятъ и всякихъ разношерстныхъ и двоекопытныхъ—свой каменный градъ около меня, раба Божія (имрк̀ъ) и около стада моего возлюбленнаго живота христіанскаго коровьяго и около моей пакостины, коль велика моя пакостина, гдѣ станетъ ходить стадо мое возлюбленное, животъ христіанскій! Сему каменному граду глубина-бъ была 33 сажени въ землю; а вышина-бъ была отъ земли до небесъ, до престола Господня; толщина-бъ сему каменному граду отъ моей пакостинѣ(ы) на всѣ четыре стороны—отъ востоку и до западу, отъ сѣвера и до лѣта, на всѣ четыре стороны вереи булатныя, двери желѣзныя.

«Еще молюсь Тебѣ, истинный Христосъ, Царь небесный! Постави около меня, раба Божія (имрк̀ъ), и стада моего возлюбленнаго, живота христіанскаго, около граду своего каменнаго и около пакостины моей—тынъ мѣдной, заберегу булатну, чтобъ было 33 сажени въ землю; а тынъ мѣдной и заберегу булатну—вышины-бъ отъ земли до небесъ, до Господня престола; а толщина-бъ отъ моей пакостины на всѣ четыре стороны отъ востока и до запада, отъ сѣвера и до лѣта.

«Замыкаю я, рабъ Божій (имрк̀ъ) сей градъ каменный, тынъ мѣдный, забереги булатныя, двери желѣзныя—за тридевять замковъ желѣзныхъ, закатаю, заваляю каменный градъ, тынъ мѣдной, забереги булатныя и двери желѣзныя—пеньемъ и колодьемъ, засыпаю желтыми песками;

—«Чтобы невидать меня, раба Божьяго (имрк̀ъ), и стада моего возлюбленнаго живота христіанскаго коровьяго: быковъ поросовъ, быковъ кладенцовъ, коровъ дойныхъ, нетелей, подтелковъ и всѣхъ малыхъ телятъ красныхъ, бурыхъ, бѣлыхъ, черныхъ,

краснопестрыхъ, чернопестрыхъ, буропестрыхъ, бѣлопестрыхъ, чернохребтыхъ, краснохребтыхъ, сѣрыхъ, ковурыхъ, красноголовыхъ и всякихъ разношерстныхъ двоекопытныхъ рогатыхъ и комлатыхъ;

— «Чтобы имъ лютымъ звѣрямъ дубравнымъ невидать-бы во все красное лѣто, отъ сроку до сроку, съ весны и до весны ходючи,—моего возлюбленнаго стада, живота христіанскаго,—по чистому полю, по темному лѣсу, по мхамъ, по болотамъ, по горамъ, по вертепамъ, по борамъ ходючи, возлѣ быстрыхъ рѣкъ, возлѣ синяго моря;

—«Чтобы вамъ, лютымъ звѣрямъ дубравнымъ не подрыться и не подкопаться въ заберегу булатную, подъ мѣдной тынъ и подъ каменной градъ, невидать-бы меня, работа Божія (имркъ) и стада моего возлюбленнаго живота христіанскаго коровьяго и всякаго разношерстнаго рогатаго, комлатаго и двоекопытнаго во все красное лѣто,—лютымъ звѣрямъ дубравнымъ: черному соболю, медвѣдю широколапому, медвѣдицѣ и медвѣжьимъ дѣтямъ, волку, волчицѣ и волчьимъ щенятамъ, россомахѣ и россомашьимъ щенятамъ, хартуну и хартуницѣ, и хартуньимъ щенятамъ (?) насылочнымъ приходямъ и напущеннымъ, всякому гаду земному ползучему, сѣрымъ волкамъ, рыскучимъ пакос(т)никамъ, и прохожимъ, и всякому злому лихому человѣку, ненавистнику, сопостату, колдуну, колдуньѣ, блуднику, блудницѣ, еретику, еретицѣ, троезубу, двоезубу, однозубу, черницу и черницѣ, отроку и дѣвицѣ, плѣшивому и шелудивому, киловатому, чесоголовки, простоволоски, бѣлоголовки, глупому и малому и всякому злому и лихому человѣку—ненавистнику сопостату—невидать-бы имъ, лютымъ звѣрямъ меня, раба Божія (имркъ) и стада моего возлюбленнаго живота христіанскаго—во все красное лѣто, ходючи по моей пакостинѣ отъ сроку и до сроку.

«И отпошу сіи ключи на восточну сторону къ синему солоному Океанъ-морю. Есть въ ономъ синемъ Океанъ-морѣ пучина; въ той пучинѣ есть Латырь-камень; подъ тѣмъ Латыремъ-камнемъ стоитъ щука мѣдная, зубы желѣзные, глаза жемчужные; а какъ той щуки не видитъ никто отъ нынѣ и довѣка! Отпущаю сіи ключи въ синее солоное Океанъ-море. Выходитъ щука мѣдная, зубы же-

лѣзные, глаза жемчужные, изъ-подъ Латыря-камня, принимаетъ сіи мои ключи, поѣдаетъ и проглатываетъ, и уходитъ она въ ту пучину, въ Океанъ-море подъ тѣмъ Латырь-камнемъ (слѣд. подъ тотъ Латырь-камень).

«И какъ той щуки красное солнце не сопекаетъ, не обвѣваютъ буйны вѣтры—отъ-нынѣ и до вѣка; такъ-бы она меня, раба Божія (имркъ) не видать-бы (sic!) и стада моего возлюбленнаго живота христіанскаго коровьяго, ходючи по моей пакостинѣ,—лютымъ звѣрямъ дубровнымъ: черному соболю, медвѣдю широколапому, медвѣдицѣ и медвѣжьимъ дѣтямъ, волку, волчихѣ и волчьимъ щенятамъ, хартуну, хартуницѣ и хартуньимъ щенятамъ, россомахѣ, россомашицѣ и россомашьимъ щенятамъ, насылочнымъ и напущеннымъ, и прокиднямъ и всякому гаду земному ползучему,—невидать-бы меня, раба Божія (имркъ), ходючи, стада моего возлюбленнаго живота христіанскаго коровьяго рогатаго, комлатаго и всякаго разношерстнаго и двоекопытнаго—въ новѣ мѣсяцѣ, и въ полномъ мѣсяцѣ, и въ половинѣ ущербѣ, и во всѣ меженные дни, невидать-бы меня имъ лютымъ звѣрямъ во все красное лѣто отъ сроку и до сроку, съ весны до осени.

«Еще молюся рабъ Божій (имркъ) Тебѣ, истинному Христу, Царю небесному, Госпожѣ Владычицѣ, Пресвятой Богородицѣ, Матери Божіей, Царицѣ небесной, Спасу всемилостивому, Живоначальной Троицѣ Отцу и Сыну и Святому Духу, всѣмъ Твоимъ Силамъ небеснымъ, херувимамъ и серафимамъ и всѣмъ Твоимъ святымъ!

«Постави, исте(и)нной Христосъ Царь небесной, около меня, раба Божія (имркъ) и около возлюбленнаго стада моего живота христіанскаго коровьяго и всякаго разношерстнаго рогатаго и комлатаго и двоекопытнаго около каменного граду, около тыну мѣдного, и забереги булатной, и около моей пакостины, коль велика моя пакостина,—постави Ты, исте(и)нной Христосъ Царь небесный, свою огненную рѣку—огня палящаго, чтобъ сія огненная рѣка горѣла-бы во все красное лѣто—въ глубину горѣла-бъ 33 сажени въ землю; пламя-бы пылало отъ земли до небесъ, до Господня престола; а въ широту-бы горѣла отъ востока до запада, отъ сѣвера и до лѣта;

—«Чтобъ имъ лютымъ звѣрямъ дубравнымъ непопасть около моего стада возлюбленнаго живота христіанскаго коровьяго всякаго раношерстнаго рогатаго и комлатаго и двоекопытнаго,— около тыну мѣднаго и забереги булатной около моей пакостины, коль велика моя пакостина.

«Постави Ты, истинной Христосъ Царь небесной, чтобы мое стадо скотъ христіанскій ходилъ-бы въ кучи, и держался-бы дому и слушался-бы рога и голоса раба Божія (имркъ)».

Слѣдуетъ подпись пастуха.

«Вышеписанные же сіи обыходы и заговоры», говорится въ продолженіи *списка 1864 года:* «должно производить слѣдующимъ порядкомъ:

«1-е. Еъ Егоріевъ день, взять изо всякой скотины по малой части шерсти изо лба между глазъ, изъ груди между переднихъ лопатокъ, ногъ и на *хресцахъ*.

«2-е. Потомъ взять яраго воску и разогрѣть его немножко, и раздѣлить на двѣ части равныхъ, и ту шерсть, которая взята изъ скотины , вмѣстѣ съ воскомъ стоптать и раздѣлить на двѣ части: одну часть положи, пастухъ, въ свою трубу подъ бересту или въ рогъ, а другую часть воска съ шерстію положи въ замокъ тотъ воскъ и замкни.

«3-е. И когда придетъ время въ первой разъ въ Егорьевъ день выгонять скотину со двора въ поля, возьми топоръ и вторни въ . . . . . (*) тотъ замокъ съ шерстію, и положи замокъ на одну сторону, а ключъ на другую, и какъ пройдетъ скотъ, тогда возми замокъ и вынь воскъ изъ замка и прибавь еще немного воску къ той шерсти, разогрѣй и стопи, потомъ разломи надвое; одну часть пастуху отдай, дабы положилъ подъ бересту въ трубу или въ свой рогъ.

»4-е. Какъ придетъ пастухъ съ поля, то замокъ тотъ съ шерстію и воскомъ замкни. . . . . .»

На этомъ рукопись прерывается.

Приведя эти заговоры, думаемъ, что читатели не потребуютъ съ нашей стороны никакихъ выводовъ. Замѣтимъ только

(*) Здѣсь приходится вытершаяся складка (о чемъ говорено выше), почему и нельзя прочитать трехъ или четырехъ словъ.

то, что пастухъ,—это послѣднее существо въ деревнѣ,—сознательно, или безсознательно, но жестоко мститъ народу за его презрѣніе къ занятію пастуха и униженіе его личности, держа своими заговорами и мистическими дѣйствіями крестьянскіе умы въ глубокой безднѣ суевѣрій и предразсудковъ.

Безъ сомнѣнія, вліянію пастуховъ слѣдуетъ приписать слѣдующій обрядъ очищенія скота отъ заразы.

Чтоби предупредить распространеніе повальной болѣзни на скотъ, въ нѣкоторымъ мѣстностяхъ новгородскаго края крестьяне цѣлыми селеніями собираются въ поле. Здѣсь строится изъ вереску ограда, по срединѣ которой складывается также изъ вереску небольшой костеръ; за тѣмъ все стадо вгоняется въ средину ограды, и вересковый костеръ зажигается. Коровы должны стоять въ дыму отъ горящаго костра до тѣхъ-поръ, пока онъ не сгоритъ; а когда костеръ сгоритъ, то, выгнавъ коровъ изъ ограды, крестьяне зажигаютъ самую ограду, по сожженіи которой каждый хозяинъ запасается пепломъ. Пепелъ этотъ, по понятіямъ крестьянъ, имѣетъ въ себѣ цѣлебную силу, и поэтому, въ случаѣ болѣзни скотины, крестьянинъ окуриваетъ имъ заболѣвшее животное и даетъ ему принимать пеплу во-внутрь, насыпая его на ломоть хлѣба.

Чтобъ дать ясно понять внутренній смыслъ этого обряда, а равно и то, почему пеплу отъ сожженной ограды приписывается цѣлебная сила, мы приведемъ въ параллель совершеніе подобнаго же обряда въ селѣ Вольковѣ, С.-пб. губерніи, новоладожскаго уѣзда, отстоящемъ не такъ далеко отъ мѣстностей Новгородской губерніи.

Во время сильнаго распространенія падежа скота, разсказывалъ мнѣ г. Щедровъ, въ одно утро, когда у меня въ домѣ уже была затоплена русская печь, вбѣгаетъ ко мнѣ сельскій староста и торжественно объявляетъ, чтобъ моя печь была потушена. Я сперва изумился такому требованію и едва не счелъ старосту сумасшедшимъ. На вопросы мои онъ отвѣчалъ уклончиво, что это нужно для пользы села, что міръ того требуетъ и т. п. Но наконецъ я узналъ отъ него истинную причину такого требованія. Оказалось, что крестьяне выстроили за селомъ высокія во-

рота, убрали ихъ полотенцами и вырыли подъ ними ровъ; а на верхнюю площадку воротъ поставили мальчика съ образомъ Георгія побѣдоносца; затѣмъ собрали весь деревенскій скотъ, и хотятъ вытереть огонь изъ дерева, для того чтобы зажечь приготовленный во рву вересокъ и прогнать чрезъ этотъ огонь весь скотъ своего села, чтобы тѣмъ прекратить распространеніе падежа. Но такъ какъ древеснаго огня нельзя добыть иначе, какъ потушивъ всѣ огни въ деревнѣ, то «я-де и уполномоченъ отъ міру безпремѣнно потушить и здѣшнюю печь, чтобъ огня нигдѣ по селу не было». Узнавъ, въ чемъ дѣло, я приказалъ принести домашнимъ, за неимѣніемъ палки, отрѣзокъ каната и предложилъ старостѣ взять одинъ конецъ каната въ руки, а самъ взялъ другой; подвелъ старосту къ столу—и мы начали тереть канатомъ о столъ. Прошло нѣсколько минутъ,—канатъ сталъ нагрѣваться. Я велѣлъ старостѣ пощупать руками и столъ и канатъ... Еще нѣсколько минутъ, канатъ и столъ сдѣлались горячими... Наконецъ мы дотерли съ нимъ до того, что канатъ затлѣлся. Разсказавъ старостѣ, что если канатъ замѣнить деревомъ, то, при треніи, произойдетъ тоже самое явленіе, хотя бы топилась моя, равно какъ и всякая другая печь, зажженная другимъ огнемъ, я разъяснилъ ему всю нелѣпость придуманнаго міромъ обряда и совѣтовалъ ему, чтобъ онъ, какъ лучшій и умнѣйшій въ селѣ крестьянинъ, убѣдилъ міръ оставить этотъ суевѣрный обрядъ и обратиться, по моему предложенію, къ общественному богослуженію по обрядамъ православной церкви. Староста ушелъ убѣждать товарищей, не потушивъ моей печи. Самъ же я не рѣшился въ туже минуту отправиться убѣждать крестьянъ, опасаясь, чтобъ отъ прямаго противодѣйствія моего раздраженной общественнымъ бѣдствіемъ толпѣ—не произошло послѣдствій, вредныхъ для церкви и для меня. И дѣйствительно предчувствіе мое оправдалось. Крестьяне, не смотря ни на какія убѣжденія старосты, сожгли во рву кучи вереску и прогнали скотъ свой чрезъ огонь, опаливъ нѣсколькимъ коровамъ вымя.

Изъ подробностей этого обряда въ двухъ различныхъ мѣстностяхъ ясно раскрывается внутренній смыслъ обряда очищенія скота отъ заразы посредствомъ огня и указывается на остатки

языческаго вѣрованія въ очистительную силу священнаго огня и поклоненія ему.

Таковъ народный взглядъ въ нашемъ (а можетъ быть и въ другихъ краяхъ) краѣ на уходъ за рогатымъ скотомъ. Любопытно прослѣдить въ этомъ взглядѣ то, какъ младенческія воззрѣнія на домашнюю экономію и миѳическіе образы то прячутся за практическія истины и христіанскія идеи, то смѣшиваются съ послѣдними въ какую-то темную массу.

Но, вникая въ этотъ эпическій взглядъ попристальнѣе — съ экономической точки зрѣнія, невольно подумаешь, принесутъ-ли, при такомъ взглядѣ, настоящую пользу скотоводству новгородскаго края взаимное страхованіе скота и тѣ мѣры противъ падежа, которыя приняты нынѣ, и не слѣдуетъ-ли, въ связи съ этими мѣрами и даже съ большимъ тщаніемъ, чѣмъ объ этихъ мѣрахъ,—позаботиться о мѣрахъ противъ младенчества умовъ крестьянскихъ, противъ странныхъ воззрѣній народа на все то, что окружаетъ его?

А сколько такія воззрѣнія на міръ Божій приносятъ вреда истинной религіи?—даже подумать страшно.

Намъ кажется, что приходскимъ учителямъ и сельскимъ священникамъ, при распространеніи умственнаго и религіозно-нравственнаго образованія въ народѣ, нужно какъ можно болѣе имѣть въ виду искорененіе старинной народной космогоніи и демонологіи, такъ удачно поддерживаемыхъ въ младенческихъ умахъ крестьянъ и особенно крестьянокъ—шарлатанствомъ пастуховъ, бабокъ-повитухъ, знахарей по профессіи и т. п. личностей деревенскаго міра.

И. НЕДЕЛЬСКІЙ.

РЫБОЛОВСТВО и РЫБОВОДСТВО

ВЪ

НОВГОРОДСКОЙ ГУБЕРНІИ.

РЫБОЛОВСТВО и РЫБОВОДСТВО

ВЪ НОВГОРОДСКОЙ ГУБЕРНІИ.

—

Нашъ православный народъ строго содержитъ посты, которыхъ насчитывается въ году до 200 дней (т. е. болѣе полугода); въ это время рыба, дозволенная къ употребленію церковью въ пищу по постамъ, составляетъ лакомое кушанье. Кромѣ того она во всякое время составляетъ очень пріятное блюдо. Потому она есть одинъ изъ необходимѣйшихъ продуктовъ для продовольствія жителей Новгородской губерніи. Близость Петербурга и удобства сообщенія воднымъ путемъ до того развили торговлю рыбою, что въ иныхъ мѣстахъ, въ особенности на Волховѣ, едва удовлетворяется на нее запросъ. Такой большой потребности на рыбу соотвѣтствуютъ и самыя средства. Новгородская губернія наполнена большими и малыми озерами и прорѣзана во всѣхъ направленіяхъ рѣками и рѣчками, въ которыхъ водится рыба разныхъ породъ.

Породы рыбъ въ Новгородской губерніи слѣдующія: Породы рыбъ.

Стерлядь; она водится въ Бѣломъ озерѣ и рѣкѣ Шекснѣ, въ уѣздахъ—Бѣлозерскомъ, Череповскомъ и Кириловскомъ. Иногда она попадается и въ другихъ рѣкахъ, но это бываетъ случайно.

Форель водится въ мелкихъ и быстрыхъ рѣчкахъ уѣздовъ: Бѣлозерскаго, Тихвинскаго, Валдайскаго (въ рѣкѣ Поломѣти) и Демянскаго.

Сигъ преимущественно водится въ озерѣ Ильменѣ и рѣкахъ Волховѣ и Мстѣ, заходитъ иногда въ рѣки Ловать и Шелонь. Ловля его производится очень значительная. Волховской сигъ по

своему вкусу высоко цѣнится въ Петербургѣ, потому онъ болѣе отправляется въ Петербургъ, и на мѣстѣ продается дорого, не менѣе пятидесяти копѣекъ за штуку во время хорошаго улова.

Судакъ водится почти во всѣхъ большихъ озерахъ и рѣкахъ губерніи, преимущественно же въ озерахъ—Ильменѣ, Бѣломъ, Пиросѣ, Валдайскомъ (Святомъ) и Селигерѣ; въ рѣкахъ—Волховѣ, Мстѣ, Шелони, Ловати, Шекснѣ, Сяси, Судѣ, Пчевжѣ, Оскуѣ и Пашѣ. Преимущественно же отличается по своему вкусу судакъ Бѣлозерскій и Ильменскій, которые достигаютъ по величинѣ своей фунтовъ до 15. Эта рыба по большей части доставляется въ Петербургъ на продажу.

Шересперъ водится преимущественно въ Ильменѣ озерѣ и въ рѣкахъ Волховѣ, Ловати, Шелони и Мстѣ, и достигаетъ по вѣсу до полупуда.

Лещъ водится во всѣхъ водахъ губерніи. Лучшіе лещи изъ озера Ильменя. Особенною извѣстностію пользуются Лоховскіе лещи, водящіеся въ озерѣ Лоховѣ, Валдайскаго уѣзда.

Сырть собственно водится въ озерѣ Ильменѣ и рѣкахъ Волховѣ и Мстѣ; она составляетъ исключительную особь этихъ водъ.

Окунь водится во всѣхъ водахъ губерніи и отличается вкусомъ и бѣлизною тѣла по качеству воды; въ озерахъ и рѣкахъ, вытекающихъ изъ болотъ, окунь на вкусъ отзывается мхомъ и имѣетъ темнѣе тѣло въ сравненіи съ окунемъ, водящимся въ большихъ рѣкахъ и озерахъ. Въ рѣкѣ Нишѣ, Крестецкаго уѣзда, окунь такой имѣетъ сильный запахъ смолы, что непріятенъ бываетъ на вкусъ. Въ иныхъ мѣстахъ онъ достигаетъ большихъ размѣровъ. Въ Рдѣйскомъ озерѣ, Старорусскаго уѣзда, иногда ловятся окуни до 12 фунтовъ штука.

Язь водится во всѣхъ водахъ и, какъ окунь, по качеству воды различается достоинствомъ вкуса и бѣлизною тѣла; въ рѣкѣ Нишѣ онъ также сильно отзываетъ смолою.

Налимъ водится во многихъ мѣстахъ губерніи, но преимущественно въ озерахъ Ильменѣ и Бѣломъ, и въ рѣкахъ входящихъ въ ихъ бассейны.

Щука водится повсемѣстно и достигаетъ огромныхъ размѣровъ; иногда ловятся щуки фунтовъ въ 30 штука.

Ершъ ловится во многихъ мѣстахъ; но замѣчательные ерши по своему вкусу, бѣлизнѣ и росту водятся въ Бѣломъ озерѣ, Судѣ и Шекснѣ, въ Ильменѣ озерѣ и рѣкахъ Волховѣ и Мстѣ, и во многихъ озерахъ Валдайскаго уѣзда.

Снятокъ преимущественно водится въ Бѣломъ озерѣ и отличается своею бѣлизною и вкусомъ. Бѣлозерскій снятокъ пользуется особенною извѣстностію, какъ въ Новгородской губерніи, такъ и въ Петербургѣ. Въ настоящее время ловъ его сдѣлался очень незначителенъ, его истребляетъ много ловля мутниками.

Карась водится во всѣхъ глухихъ и тинистыхъ озерахъ, преимущественно крупной породы, фунтовъ до 5 штука, но по вкусу не отличается особеннымъ достоинствомъ: онъ по большей части отзывается тиной.

Кромѣ этой рыбы водятся въ большихъ озерахъ и рѣкахъ *сомы* и *угри*, а въ тинистыхъ озерахъ и заглохшихъ рѣчкахъ *пескари*.

Мелкая рыба *плотица* и другія водятся во всѣхъ водахъ въ значительномъ количествѣ и болѣе извѣстна въ народѣ подъ общимъ названіемъ *сороги*.

Ловля рыбы,

Ловъ рыбы вообще производится болѣе во время нереста (когда рыба выпускаетъ икру). Съ осени рыба ловится на своихъ логовищахъ, куда она собирается на зимнее становище; потому при описаніи лова рыбы мы будемъ слѣдовать тому порядку, какъ идетъ нерестъ рыбы, начиная съ Января; а объ осеннемъ и зимнемъ ловѣ скажемъ особо.

Въ концѣ Января и первой половинѣ Февраля идетъ нерестъ налима. Въ это время налимъ *катится*, какъ выражаются рыбаки. Ловъ налима производится мережами и кокотками.

Мережа

Мережа плетется изъ крѣпкихъ пеньковыхъ нитокъ на подобіе большаго мѣшка, имѣющаго форму конуса; отъ основанія конуса петли сѣти идутъ въ $^3/_4$ верш. ширины и все съуживаются къ вершинѣ конуса, гдѣ доходятъ до $^1/_4$ дюйма. Въ срединѣ мережи ввязываются три горла, потомъ сквозь мережу продѣвается 4 обруча, по большей части изъ рябины, а въ самое основаніе вдѣвается дуга. Въ рѣчныхъ мережахъ дуга бываетъ не выше $1^1/_2$ арш., а въ озерныхъ доходитъ до $2^1/_2$ аршинъ.

Горла притягиваются бичевками къ слѣдующимъ за ними обручамъ, такъ что они образуютъ длинное узкое отверстіе посреди мережи, въ слѣдствіе чего свободно рыба входитъ въ мережу; но выттн уже не можетъ. Конецъ мережи,—вершина конуса,—собирается на крѣпкую бичевку, которою привязывается мережа къ веревкѣ. Отсюда же рыбакъ вынимаетъ и рыбу. Мережи для ловли становятся связками, штукъ по 10. Поперегъ рѣки укрѣпляется веревка, большею частію изъ мочалы; она менѣе подвергается порчѣ и не крутится въ водѣ, какъ пеньковая; на нее навязываются мережи и опускаются по теченію рѣки. Верхъ мережи прикрывается рогожею. Въ теченіе сутокъ одинъ разъ осматриваются мережи; а по прошествіи трехъ дней хорошій рыбакъ вынимаетъ мережи вонъ и сушитъ ихъ въ курной банѣ, чтобы мережа прокоптилась; это придаетъ особенную крѣпость. Въ это время налимы ловятся хорошо и отправляются съ Волхова по желѣзной дорогѣ живыми въ кадкахъ съ водою. Въ эту пору налимы бываютъ особенно вкусны и хорошо приготовляются маринованными. Если сообщеніе съ Петербургомъ неудобно зимою, то налима держатъ въ садкахъ до весны и тогда сплавляютъ его въ живорыбныхъ лодкахъ. Замороженый налимъ теряетъ свой вкусъ и дѣлается жестокъ, потому его замороженнымъ мало отправляютъ.

Кокотки. Ловятъ еще налимовъ во время нереста *кокотками*, что у рыбаковъ называется кокотить. Для этого дѣлается желѣзный якорекъ, не болѣе какъ въ вершокъ величины, съ четырьмя лопастями, оканчивающимися острымъ крючкомъ съ зазубриной, къ якорьку приливается сверху свинецъ для тяжести и привязывается крѣпкая, тонкая бичевка. На извѣстныхъ мѣстахъ, гдѣ болѣе держится налимъ,—въ озерѣ или рѣкѣ дѣлается прорубь, въ которую рыбакъ впускаетъ кокотокъ до дна и сряду же поднимаетъ его полегоньку, немного къ верху; такимъ образомъ рыбакъ водитъ кокотокъ, пока не зацѣпитъ имъ проходящаго налима. Ловля эта не составляетъ промысла, только любитель рѣшится сидѣть на льду на морозѣ и ждать, когда налимъ самъ наткнется на кокотокъ. Притомъ же наловленные налимы кокоткомъ скоро засыпаютъ и потому теряютъ свою цѣну.

Послѣ налима идетъ нерестъ ерша—въ концѣ Марта и въ первой половинѣ Апрѣля. Какъ только пойдетъ вода изъ ручьевъ въ рѣку, покрытую еще льдомъ, ершъ бросается стадами на свѣжую воду. Въ этихъ мѣстахъ ставятъ мережи и ершъ попадаетъ въ нихъ тысячами. Ершей отправляютъ въ Петербургъ по Волхову и Ладожскому каналу въ небольшихъ живорыбныхъ лодкахъ, которыя идутъ иногда вмѣстѣ со льдомъ. Ершей продаютъ на садки въ Петербургѣ по 18 и 20 тысячъ. Ловъ рыбы мережами.

Послѣ ерша—въ началѣ Апрѣля идетъ нерестъ мелкой рыбы—плотицы, уклей и другоій. Рыба эта идетъ метать икру въ мелкія, тихія мѣста, поросшія травою, въ особенности въ заливы рѣкъ, образуемые полноводьемъ. Для ловли ихъ еще съ осени дѣлаютъ плетни изъ вѣтвей ели, и между плетнями оставляютъ небольшія пространства, въ которыя ставятся мережи. Случается такъ, что рыбы набивается полная мережа.

Въ это же время идетъ нерестъ щуки, которая ловится такъ же, какъ и мелкая рыба.

Въ концѣ Арѣля идетъ нерестъ язя и за нимъ леща. Язь и лещъ идутъ метать икру въ тихія мѣста, заводи и преимущественно по валивнымъ лугамъ, покрытымъ водою не болѣе, какъ на аршинъ. Во время метанія икры рыба эта любитъ тереться объ жесткую траву (осоку) и ходитъ табунами. По всѣмъ этимъ мѣстамъ ставятся для ловли рыбы мережи попарно, мережа противъ мережи, на разстояніи сажени или двухъ, которое загораживается сѣтью отъ средины одноі дуги мережи до средины другой. Рыба, встрѣтивъ на пути сѣть, идетъ вдоль ея и направляется въ мережу. На Волховѣ бывали случаи, что мережи набивались полные лещами.

Заливы, образуемые весеннимъ разливомъ водъ по лугамъ, всегда образуютъ отдѣльныя озерки, соединяющіяся съ рѣкою нешироким протокомъ. Этими-то протоками рыба входитъ и выходитъ изъ заливовъ. Во все время нереста рыба ходитъ въ заливахъ по самымъ мелкимъ мѣстамъ, а ночь стоитъ неподвижно на одномъ мѣстѣ. Въ это время ее лучатъ. На самомъ легкомъ челнѣ, который можетъ проходить по такимъ мѣстамъ, гдѣ воды не болѣе, какъ $^1/_2$ аршина, два человѣка отправляются ночью Ловля при лучѣ.

лучить рыбу. На носу челна прикрѣпляется свѣтецъ изъ желѣза, на подобіе реберъ, въ который кладутся хорошо высушенные корни сосны; они горятъ яркимъ пламенемъ безъ треску и освѣщаютъ сильно воду, такъ что на глубинѣ аршина видно все въ водѣ. У луча стоитъ рыбакъ съ острогой, которая дѣлается на подобіе большой и рѣдкой гребенки; зубья ея оканчиваются острыми крючками на подобіе тамбурной иголки. Острога насаживается на длинный шестъ и ею бьется рыба. На кормѣ челна сидитъ другой рыбакъ и безъ плеску, осторожно подвигаетъ челнъ впередъ. Какъ только огонь освѣтитъ рыбу въ водѣ, передній рыбакъ бьетъ ее острогой и убираетъ въ челнъ. Случается, что во время ночи набиваютъ рыбы до двухъ пудовъ. Наловленная такимъ способо рыба поступаетъ въ продажу сонная, и потому заготовляется въ прокъ посредствомъ соленья, а болѣе вяленая. Послѣдній способъ заготовленія въ прокъ производится слѣдующимъ образомъ. Рыбу, не снимая чешуи, распластываютъ, натираютъ солью и вывѣшиваютъ на солнцѣ подъ передней кровлей дома, а чтобы ее не попортили птицы, закрываютъ сѣтью. Эта рыба виситъ въ продолженіе цѣлаго лѣта, пока не понадобится. Можно себѣ представить каковъ вкусъ и букетъ такой рыбы; нельзя почти войти въ ту избу, гдѣ въ печи прѣетъ подобная рыба; а нашъ русской человѣкъ ѣстъ ее съ полнымъ удовольствіемъ.

Рыбу лучатъ въ концѣ Апрѣля въ тихія ночи. Картина въ это время бываетъ величественная; на темномъ фонѣ воды ярко отражается—другой разъ—лучей двадцать, или тридцать, которые медленно двигаются по разнымъ направленіямъ безграничнаго пространства заливовъ.

Заколы. Къ половинѣ Мая нерестъ леща кончается, рыбаки замѣчаютъ это по угрю; если угорь попадаетъ въ мережу, то рыбакъ прекращаетъ ловлю и убираетъ мережи, считая появленіе угря знакомъ, что нерестъ леща кончился.

Вода начинаетъ сбывать въ разливахъ и рыба направляется къ выходу въ рѣку; но выйти ей изъ заливовъ препятствуютъ заколы (загородки), нарочно для того устроенные, чтобы задержать рыбу въ заливахъ.

Всѣ тѣ мѣста по рѣкамъ, гдѣ рыба входитъ въ заливы метать икру, содержатся на откупу рыбаками и съ тою главною цѣлію, чтобы посредствомъ закола удержать зашедшую въ заколы рыбу и выловить по спадѣ воды.

Заколы устраиваются изъ сосновой лучины въ полвершка толщиною, а длиною сообразно съ глубиною того мѣста, гдѣ устраивается заколъ; въ этомъ случаѣ принимается въ разчетъ и то, чтобы заколъ простирался выше поверхности воды по-крайней мѣрѣ на $^3/_4$ аршина. Лучины связываются тонкими мочальными веревками такъ плотно, чтобы лучинка отъ лучинки была на разстояніи не болѣе $^1/_4$ вершка,—это дѣлается для того, чтобы въ это отверстіе могла свободно протекать вода, но не могла-бы пробраться мелкая рыба. Изъ связанныхъ такимъ образомъ лучинокъ образуется полотно, которое удобно можно растянуть на извѣстное пространство. Чѣмъ мелче и уже мѣсто, гдѣ ставится заколъ, тѣмъ тоньше ставится лучина. Чрезъ все пространство, гдѣ ставится заколъ, укрѣпляются поперегъ въ два и три ряда толстыя жерди, или даже бревна вершка въ четыре шириною; къ нимъ стоймя прикрѣпляется полотно изъ лучинъ и нижнимъ концомъ забивается въ землю. Когда уставится заколъ, одинъ изъ рыбаковъ опускается на дно протока и осматриваетъ, ровно ли концы лучинокъ вошли въ землю. Часто случается, что во время установки полотна изъ лучинъ попадетъ на днѣ камень или полѣно и раздвинетъ лучину, отъ чего образуется щель въ заколѣ, чрезъ которую можетъ выйти рыба изъ закола. Въ иныхъ мѣстахъ, гдѣ очень глубоко и широко, и если запирается такимъ образомъ довольно значительное озеро, ставятъ другой заколъ, саженей за десять отъ перваго, и это мѣсто называется дворомъ. Во второмъ заколѣ дѣлаются ворота изъ лучинокъ на подобіе мережнаго горла, въ которыя рыба идетъ, но выйти уже не можетъ. Такимъ образомъ дворъ получаетъ видъ садка, изъ котораго рыбакъ всегда можетъ брать рыбу сакомъ.

Замѣчательно, что какъ скоро поставятъ заколъ, рыба табуномъ привалитъ къ выходу и бьется; я самъ видалъ, какъ рыба стояла стадомъ у закола и искала выхода, а щука выскакивала изъ воды на поларшина и билась объ стѣну закола. Для того и

устраивается заколъ выше поверхности воды, чтобы щука не перебросилась чрезъ него. Въ этомъ случаѣ окунь бываетъ освободителемъ, если лучина въ заколѣ не крѣпко связана. Окунь продѣваетъ свой хвостъ въ щель между лучинками и старается раздвинуть лучинки. Усилія его доходятъ до того, что онъ сдираетъ чешую съ себя. Если же лучинки хоть немного подадутся, то окунь непремѣнно выйдетъ, хоть оставитъ почти всю свою чешую на заколѣ. Затѣмъ въ эту щель выходитъ и другая рыба. Опытные рыбаки это знаютъ и потому часто осматриваютъ заколы, особенно въ первое время, какъ поставятъ. Мнѣ самому случалось слышать жалобы отъ оплошавшаго рыбака, который, понадѣясь на крѣпость закола, не осмотрѣлъ его во время и лишился всей рыбы въ слѣдствіе продѣлки окуня.

Вода, протекая чрезъ заколъ, приноситъ съ собою пометанную въ заливѣ икру и молодь только что развившейся изъ икры рыбы. Она рядами прилипаетъ на заколъ, отъ чего на немъ образуются сѣрыя полосы и такимъ образомъ милліоны гибнутъ зародышей рыбы, которые должны были выйти изъ тихой воды на текучую, чтобы получить полное развитіе.

Много обижаютъ рыбаковъ ястребы-рыболовы. По мелкости дна и прозрачности воды, ястребамъ удобно таскать свою жертву изъ воды въ заколахъ. Надъ заколами на высотѣ саженей пятидесяти и болѣе плаваетъ въ воздухѣ два-три и болѣе ястребовъ и высматриваютъ добычу. Завидѣвъ добычу, ястребъ складываетъ крылья и внизъ головой летитъ точно камень. Онъ весь уходитъ въ воду, такъ что брызги раздаются, и чрезъ нѣсколько секундъ показывается на поверхности воды и со своею добычею летитъ въ гнѣздо верстъ за пять отъ мѣста хищничества въ лѣсъ. Ястребъ всегда схватываетъ рыбу когтями своими за самую ея средину; если же онъ схватитъ рыбу ближе къ головѣ или хвосту, то ему неудобно удержать ее и потому онъ въ воздухѣ выпускаетъ рыбу изъ когтей и на лету снова схватываетъ уже за самую средину. Случается, что ястребъ во время этого маневра роняетъ рыбу на землю или въ воду.

Заколы остаются запертыми вплоть до морозовъ и въ запертыхъ разливахъ рѣдко ловятъ рыбу мережами и неводами; боль-

шею частію ловъ рыбы производится въ самую глухую осень; тогда рыба вылавливается почти вся и сплавляется въ живорыбныхъ лодкахъ въ Петербургъ или другіе торговые пункты.

Ловля рыбы въ рѣкахъ.

Къ концу Мая мережи переносятся въ текучія воды—въ рѣки и озера. Въ это время начинается нерестъ судака, который мечетъ икру въ текучихъ водахъ.

Ловля неводами.

Въ это же время начинается ловъ рыбы неводами; рѣки вступаютъ въ берега и оказывается возможность вытаскивать неводъ на берегъ. Неводъ состоитъ изъ большаго мѣшка (кнея или матка) и придѣланныхъ къ нему крыльевъ. По величинѣ рѣки или озера невода бываютъ различны, длина ихъ простирается отъ 40 саж. до 300. Ширина ихъ дѣлается сообразно глубинѣ рѣки или озера, не болѣе впрочемъ девяти саженей.

Крылья невода дѣлаются изъ сѣтей, которыя сначала имѣютъ петли въ вершокъ и чѣмъ ближе подходятъ къ кнеѣ, тѣмъ становятся ужѣ и ужѣ, такъ что у самой кнеи они достигаютъ ширины не болѣе, какъ полдюйма. Самая же кнея плетется мушкомъ изъ сѣтей, петли которыхъ имѣютъ въ началѣ полдюйма ширины, а къ концу доходятъ до $^1/_4$ дюйма. Она устроивается такимъ образомъ, что въ началѣ имѣетъ ширину соотвѣтственную величинѣ невода, отъ 4 саж. до 9; а къ концу съуживается до полуаршина. Длина ея также бываетъ соразмѣрна величинѣ невода. Края невода насаживаются на крѣпкія веревки, къ низу ихъ, чрезъ сажень и болѣе, прикрѣпляются круглые камни вѣсомъ до полуфунта,—они называются *опоки*, а къ верху доски (*плутева*) въ десять вершковъ длины и въ пять вершковъ ширины, на разстояніи одна отъ другой сажени на полторы. Правый конецъ невода называется *урькой*, а лѣвый *загономъ*, къ нимъ привязываются крѣпкія веревки, которыя у праваго конца короче, а у лѣваго длина веревки дѣлается сообразно величинѣ невода, отъ 20 саж. до 100. По большей части она простирается въ половину длины всего невода. Къ концу кнеи, чтобы она выравнивалась въ водѣ, прикрѣпляется небольшой поплавокъ въ видѣ бутылки. Самое важное условіе для ловли неводомъ ровное и твердое дно въ озерѣ или рѣкѣ и плоскій берегъ. Неводъ складывается извѣстнымъ порядкомъ на большой лодкѣ внизъ за-

гономъ, а къ верху урѣкой такъ, чтобы, при выбрасываніи его въ воду не путалось *ядро,* т. е. средина невода. Выбросить и вытянуть неводъ называется *тоней*. Тоня производится слѣдующимъ порядкомъ. Къ урѣкѣ прикрѣпляется веревка, и съ этою веревкою остаются на берегу у большаго невода два человѣка, а у небольшаго одинъ. Лодка съ неводомъ по прямому направленію поперегъ рѣки ѣдетъ отъ одного берега къ другому, и въ это время выбрасывается въ воду неводъ; когда дойдетъ дѣло до кнеи, то, выбросивъ ее, лодка поворачивается круто вдоль рѣки по теченію, и изъ ней продолжаютъ выбрасывать лѣвое крыло. Какъ только сѣть кончится, привязываютъ къ загону веревку и лодка прямо поворачивается къ тому берегу, откуда начали выбрасывать неводъ. Когда лодка достигаетъ берега, люди выходятъ на берегъ и стараются какъ можно скорѣе притащить загонъ—конецъ невода—къ берегу. Въ большихъ неводахъ это дѣлается посредствомъ ворота, а въ небольшихъ просто на рукахъ. Въ то время, какъ кнею выкинутъ въ воду, находящіеся на берегу люди подтягиваютъ урѣку такъ, чтобы сѣть касалась берега, и полегоньку тянутъ вдоль рѣки по теченію, приближаясь къ тому мѣсту, гдѣ долженъ быть вытянутъ загонъ. Когда сѣть загона подойдетъ къ берегу, тогда загонъ и урѣку начинаютъ выбирать изъ воды руками и стараются такъ вытягивать неводъ, чтобы нижняя часть невода шла по самому дну у берега. При вытаскиваніи невода складываютъ опоки и плутева особо; а когда вытащатъ неводъ, то собираютъ его съ берега въ лодку такимъ порядкомъ, чтобы загонъ былъ на днѣ лодки, а урѣка на версту. Такимъ образомъ если неводъ имѣетъ полтораста саженей длины, то при забрасываніи его захватывается пространство въ водѣ на 75 саж. ширины и на столько же въ длину. Въ рѣкахъ неводъ забрасывается вдоль по теченію рѣки потому, что рыба всегда подымается противъ теченія и потому еще, что противъ теченія невозможно вытянуть невода. Когда бываетъ сильное теченіе въ рѣкахъ, то большими неводами ловить очень неудобно; неводъ сбиваетъ сильнымъ теченіемъ и вытягиваетъ вдоль рѣки. Тянуть его въ это время очень трудно и для этого всегда нужно увеличивать рабочую силу.

Въ Іюлѣ мѣсяцѣ идетъ нерестъ *сырти*, которая ловится въ это время въ Ильменѣ и р. Волховѣ мережами и неводами.

Въ это же время ловится мережами *карась* въ глухихъ озерахъ, когда онъ мечетъ икру. Карась только и ловится въ это время, а въ прочее онъ забивается въ тину, откуда его ничѣмъ не достанешь. Замѣчательно, что карась не можетъ жить въ чистой, текучей водѣ. Посаженный въ садокъ въ Волховѣ, онъ чрезъ недѣлю засыпаетъ.

Въ Іюлѣ мѣсяцѣ начинается нерестъ *сига;* его болѣе всего ловятъ неводами и для этого устраиваютъ неводъ такъ, чтобы ядро его (средина) было полное и чтобы во время лова низъ невода плотно шелъ по дну, а верхъ былъ хорошо вытянутъ. Сигъ, попавъ въ неводъ, всегда ищетъ себѣ выхода. Онъ сначала обойдетъ все ядро и ищетъ, нѣтъ ли гдѣ въ неводѣ дыры и если не окажется, то спускается на дно. Здѣсь, если низъ невода идетъ не по самому дну, онъ уходитъ подъ него; потому, если нижняя веревка закрутится, или попадетъ на кочку или камень, то приподнимаетъ сѣть и сигъ тотчасъ уходитъ изъ невода. Но если и здѣсь сигъ не найдетъ выхода, то подымается на верхъ и обходитъ плутева. Если въ которомъ нибудь мѣстѣ веревка такъ ослабѣетъ, что сигъ можетъ положить голову, то онъ уходитъ,—перескочитъ чрезъ веревку, какъ щука, сигъ не въ состояніи. Для того чтобы сигъ не перешелъ чрезъ веревку, подъ сѣть подворачиваютъ плутево, которое поднимаетъ сѣть выше. Въ тихую погоду, когда вытянутъ наберегъ часть невода, видно, какъ сигъ ходитъ въ неводѣ; отъ него раздаются на поверхности воды легкія волны во всѣ стороны.

Если же лещь попадетъ въ неводъ то, чтобы избѣгнуть его, ложится плашмя на дно, и если дно не совсѣмъ плотно и ровно, то чрезъ него переходитъ неводъ. Неводомъ ловятъ рыбу вплоть до заморозковъ. Ловля во время нереста рыбы бываетъ удачнѣе, чѣмъ въ другое время. Впрочемъ рыба во всякое время попадаетъ въ неводъ, особенно когда ловятъ неводомъ постоянно на одномъ и томъ же мѣстѣ. Хотя по окончаніи нереста рыба болѣе держится въ омутахъ (глубокихъ ямахъ), наполненныхъ разнымъ ломомъ и камнями; но она часто выходитъ за пи-

щей и гулять въ рѣкахъ и озерахъ, а потому попадаетъ въ неводъ по большей части стадами.

Цѣнность невода всегда бываетъ сообразна величинѣ его, и потому каждая сажень его среднимъ числомъ обходится рубля въ два. Для постоянной ловли въ рѣкахъ необходимо имѣть четыре невода, для того, чтобы невода были забрасываемы въ одно время съ обоихъ береговъ, и чтобы чрезъ сутки была смѣна неводу, который долженъ просушиваться, иначе при постоянной имъ ловлѣ онъ скоро перепрѣваетъ и рвется. Для большей же прочности неводъ смолятъ разъ въ годъ.

Для невода въ полтораста саженей необходимо восемь работниковъ и ватаманъ. Двое ходятъ по берегу и тянутъ урѣку, трое выбрасываютъ неводъ въ воду, трое гребутъ веслами,а ватаманъ правитъ лодкой и распоряжается тоней. Когда же неводъ вытягиваютъ на берегъ, тогда ловцы дѣлятся поровну на каждое крыло его, четыре выбираютъ урѣку и четыре загонъ, а ватаманъ въ это время въ легкомъ челнѣ объѣзжаетъ неводъ и подвертываетъ подъ сѣть плутева.

Тагасъ—тотъ же неводъ только большихъ размѣровъ. Мутникъ имѣетъ тоже устройство невода, только ячейки сѣти его очень мелки и къ нему прибавляются особыя веревки, которыми мутятъ воду; имъ больше всего ловится мелкая рыба—снятокъ.

Ловцы (рыболовы) по большей части люди небогатые, и потому въ неводѣ бываетъ не одинъ хозяинъ, а два и болѣе и при всемъ томъ они не въ состояніи заправиться, какъ слѣдуетъ, на ловъ. Въ слѣдствіе чего они еще въ началѣ весны заключаютъ условіе съ хозяевами, рыбаками изъ города, которые ведутъ торговлю рыбою и получаютъ въ задатокъ необходимую на обзаведеніе сумму. По этимъ условіямъ ловцы, кромѣ хозяина, никому на сторону не могутъ продавать рыбы. Рыба отъ ловцовъ принимается на мѣру: сырть—не менѣе пяти вершковъ, а язь, судакъ и лещъ не менѣе шести вершковъ. Мелче этой мѣры рыба принимается двѣ за одну. Прочая мелкая рыба поступаетъ въ собственность рыбаковъ, которую они могутъ продавать насторону. Цѣна на рыбу по Волхову въ это время бываетъ слѣдующая: сигъ по 30 к., сырть 5 к., лещъ и судакъ коп. 20.

Для лова большими озерными неводами составляются общества изъ рыбаковъ, подъ неограниченнымъ управленіемъ ватамана. Ватаманомъ избирается изъ среды ловцовъ самый опытный и знающій озеро, какъ свой дворъ. Онъ знаетъ въ немъ всѣ отмели, ямы, омута, гряды камней и всѣ необходимыя условія для успѣшнаго лова. Ему подчиняется до 30 человѣкъ въ полное распоряженіе. Лѣтомъ большимъ неводомъ саженей въ 300 ловятъ въ озерахъ въ извѣстныхъ только мѣстахъ, гдѣ можно вытягивать его (*высушивать*, по выраженію рыбаковъ) на берегъ. Больше же всего ловля большими неводами производится зимою.

Ловля сѣтями.

Кромѣ невода рыба ловится сѣтями. Сѣти эти бываютъ различной величины. Они устраиваются на подобіе крыла невода, безъ мѣшка, изъ двойнаго ряда сѣтей; первая сѣть дѣлается довольно частая, а вторая рѣдкая, петли ея бываютъ ширины вершка два и три. Она такъ же, какъ и неводъ, насаживается на веревки, снизу прикрѣпляются къ ней камни, а сверху поплавки. Сѣтью ловятъ съ лодокъ. По равной части сѣти набираютъ на двѣ лодки и выѣзжаютъ на мѣста, гдѣ намѣрены ловить; потомъ лодки отъѣзжаютъ одна отъ другой по прямому направленію къ берегамъ, выкидывая сѣть. Когда сѣть всю выбросятъ изъ лодокъ, тогда лодки плывутъ вдоль рѣки по теченію и натягиваютъ сѣть такъ, чтобы она была въ прямомъ положеніи. Проплывъ саженей двѣсти, сѣть начинаютъ выбирать въ лодки и, помѣрѣ уборки сѣти, лодки съѣзжаются вмѣстѣ. Охваченная сѣтью рыба путается въ ней и такимъ образомъ ловится. Такими же сѣтями, но только очень плотными, ловятъ снятковъ.

Бродцы

Еще лѣтомъ ловятъ рыбу около берегу бродцами. Бродцы устраиваются изъ частыхъ сѣтей, другіе дѣлаются почти изъ холста въ сажени двѣ или три длины и аршина въ два ширины; къ небольшому мѣшку (кнеѣ) придѣлываются короткія крылья, которыя привязываются къ палкамъ. За одинъ край бродца—за палку—беретъ одинъ человѣкъ такимъ образомъ, чтобы палка стояла перпендикулярно къ дну рѣки, и заходитъ въ воду другой разъ по горло. Другой беретъ такимъ же порядкомъ за палку бродецъ; натягиваютъ его во всю длину и тихо безъ шуму идутъ съ бродцомъ вдоль рѣки по теченію, одинъ у самаго берега, а

другой по глубинѣ, и чрезъ нѣсколько саженей вытягиваютъ бродецъ на берегъ. Бродцами ловятъ по вечерамъ и ночамъ, болѣе на берегахъ поросшихъ травой, гдѣ любитъ держаться мелкая рыба и щука. Этимъ способомъ иногда налавливаютъ въ ночь до полпуда мелкой рыбы, или снятковъ, въ томъ числѣ порядочное количество и щукъ.

Верши. Ловятъ еще рыбу *вершами*,—корзинами изъ ивовыхъ прутьевъ, имѣющими видъ двойнаго конуса, изъ коихъ верхній завязывается въ концѣ плотно, а внутренній, не много менѣе верхняго, имѣетъ на концѣ небольшое отверстіе, въ которое рыба можетъ пройти, но выйти не позволяютъ ей заостренныя у конца отверстія прутья. Вершами ловится мелкая рыба и очень неудачно.

Ловля удочкой. Кромѣ сѣтей, рыбу ловятъ удочками и отпусками. *Удочки* и *отпуски* вьются изъ конскаго волоса. Удочки вьются изъ шести или восьми бѣлыхъ волосъ довольно круто и связываются въ одну длинную нить сажени въ три длиною, на одномъ концѣ удочки привязываются два крючка средней величины и кусокъ свинцу, за другой конецъ она привязывается къ удовищу—длинному вересовому пруту. На удочки болѣе ловятъ язей, окуней, ершей и судаковъ. Для приманки на крючекъ насаживаютъ краснаго, байеннаго червя, на который берутся окуни, ерши и язи, а для судака дѣлаютъ наживку изъ снятковъ. Удочками болѣе всего ловятъ въ такихъ мѣстахъ, гдѣ много на днѣ всякаго лому; въ особенности окуней налавливаютъ иногда до полупуда въ сутки. Дѣлаютъ еще удочки изъ двухъ конскихъ бѣлыхъ волосъ и привязываютъ къ ней самый маленькій крючекъ, а на него насаживаютъ муху; этими удочками ловятъ уклейку, которая стадами плаваетъ у волховскаго моста на самой поверхности воды. Эта ловля требуетъ большой ловкости; уклея вертлява и хитра: какъ только закинутъ удочку въ воду, она тотчасъ схватываетъ муху и сдергиваетъ ее съ крючка, если не успѣетъ подсѣчь во время ловецъ. Ловкій ловецъ можетъ въ часъ наловить уклеи штукъ пятьдесятъ.

Отпуски. Отпуски состоятъ изъ двухъ частей,—одна часть называется тетива, другая—стрѣла. Тетива сучится по большей части изъ

чернаго волоса, волосовъ въ 10—12, длиною саженей въ десять; на концѣ ея прикрѣпляется кусокъ свинцу въ полфунта, который называется грузивомъ. Отъ грузива идетъ стрѣла, которая круто вьется изъ бѣлаго волоса, отъ грузива волосковъ въ 10, а къ концу въ 6; она имѣетъ длины до 4-хъ саженей; по ней чрезъ аршинъ привязываются на особыхъ припятнышахъ (волосковъ въ шесть) крючки. На отпуски всегда ловятъ на лодкахъ почти по срединѣ рѣки. Рыбакъ въ лодкѣ становится на якорь и съ кормы закидываетъ отпуски слѣдующимъ порядкомъ. На самый крайній крючекъ стрѣлы насаживаетъ байнаго червя и пускаетъ его въ воду, за нимъ слѣдующій, и такъ далѣе (на отпускахъ бываетъ до 12 и болѣе крючковъ). Когда вся стрѣла выпустится, опускаютъ на дно грузиво и за тетивку привязываютъ къ лодкѣ. Теченіемъ воды стрѣла вытягивается во всю длину, такъ что крючки у грузива лежатъ на днѣ, а прочіе постепенно поднимаются къ верху. На отпуски ловятся преимущественно лещи, окуни, ерши, налимы, язи и густера. Опытные рыбаки знаютъ, въ какихъ мѣстахъ держится рыба, и ловятъ очень много. На Волховѣ есть такихъ рыбаковъ человѣкъ до десяти, которые въ порядочной величины лодкѣ по срединѣ устроиваютъ садокъ, чтобы держать въ немъ рыбу живую, и въ этихъ лодкахъ по одному отправляются разъѣзжать ловить рыбу по Волхову на цѣлые мѣсяцы. Они въ особенности ловятъ лещей средней величины, которыхъ называютъ перечнями.

Ловятъ еще въ озерахъ и рѣкахъ дорогами. Дорога состоитъ изъ слѣдующаго прибора: на длинный крѣпкій шнурокъ привязывается маленькая оловянная рыбка, оканчивающаяся двумя крючками на подобіе якоря. Рыбакъ ѣдетъ въ легкомъ челнокѣ съ однимъ весломъ вдоль рѣки или по озеру, выпустивъ дорогу саженей на 15. Оловянная рыбка на концѣ шнура вертится и блеститъ, на нее кидается щука и съ размаху глотаетъ. Случается, что на дорогу попадаютъ щуки фунтовъ 15. Но эта ловля болѣе забава, чѣмъ промыселъ.

Отрава рыбы.

Бывали прежде случаи, что рыбу отравливали кукельваномъ и ловили. Это производилось слѣдующимъ образомъ. Кукельванъ толкли въ порошокъ и смѣшивали его съ мякишемъ печенаго

хлѣба; потомъ катали изъ этой смѣси шарики и разбрасывали въ рѣкѣ. Рыба хватала эти шарики и отъ дѣйствія кукельвана подымалась на поверхность воды и плыла по теченію, кружась, какъ опьянѣлая; ее ловили саками разъѣзжающіе въ челнахъ по рѣкѣ охотники. Большая часть окормленной рыбы оставалась въ водѣ и чрезъ нѣсколько времени всплывала на поверхность раздутая, распространяя отъ себя сильное зловоніе. Пойманная же рыба сряду засыпала и при употребленіи въ пищу теряла свой вкусъ, а мясо ея было дряблое.

Ловля колотомъ.

Въ глухую осень, когда рыба начинаетъ собираться въ свои становища, ловятъ рыбу колотомъ въ рѣкахъ и частію въ озерахъ. Собираются въ извѣстномъ мѣстѣ рыбаки съ своими рыболовными снарядами: неводами, сѣтями и мережами, лодокъ до дватцати и болѣе. Цѣлая флотилія въ условное время и въ назначенномъ мѣстѣ появляется на рѣкѣ, и съ лодокъ закидываются въ воду сѣти, мережи и невода по жребьевому порядку. Какъ скоро рыболовные снаряды всѣ будутъ закинуты въ воду, на лодкѣ предводительствующій флотиліей—кормовой—начинаетъ колотить деревянными колотушками по обѣимъ сторонамъ бортовъ лодки съ внѣшней стороны, за нимъ подхватываютъ всѣ лодки и стукъ дѣлается до того сильнымъ, что слышно версты за три. Рыба, испуганная этимъ стукомъ, мечется въ рѣкѣ во всѣ стороны, путается въ сѣтяхъ, забивается въ мережи и невода. Съ полчаса такимъ образомъ продолжается стукъ объ лодки и потомъ выбираются рыболовные снаряды и снова закидываются, въ воду и подымается колотъ. Верстъ двадцать въ сутки съ такимъ шумомъ проѣдутъ рыбаки, закидывая постоянно сѣти, и другой разъ очень много налавливаютъ рыбы, особенно лещей. Въ 1860 году въ Волховѣ близъ Грузина, во время колота, однимъ только неводомъ поймали до 30 пуд. лещей.

Этимъ заканчивается ловъ въ полой водѣ до тѣхъ поръ, какъ озера и рѣки покроются крѣпкимъ льдомъ.

Ловля зимою неводами.

Подъ льдомъ въ озерахъ и рѣкахъ рыба ловится неводами и мережами. Неводами ловля производится преимущественно въ озерахъ. Для этого употребляются самые большіе невода (на Бѣломъ озерѣ они называются тагасами). Эти невода простираются

до 300 саженей въ длину и при нихъ находится по тридцати работниковъ и болѣе и нѣсколько одноконныхъ подводъ, на которыхъ везутъ невода, провизію, дрова и другія необходимыя принадлежности.

Въ каждомъ неводѣ есть начальникъ—*ватаманъ*. Ему подчиняется вся артель безпрекословно. Онъ назначаетъ время и мѣсто лова, распредѣляетъ людей на работы, распоряжается ловлею и продажею рыбы. Ватаманъ долженъ знать всѣ мѣста, гдѣ производится лучшій ловъ рыбы, гдѣ есть какія неудобства для лова и какія предпринимать средства для отвращенія этихъ неудобствъ. На берегахъ озеръ есть извѣстные мѣста для сбора рыбаковъ. На Ильменѣ озерѣ сборныя мѣста: Ямокъ, Звадъ, Ужинъ и Оспино. Въ эти мѣста съѣзжаются рыбаки, и каждая артель подъ предводительствомъ своего ватама гуляетъ, пока не отправится на ловъ въ озеро. Случается, что рыбаки живутъ цѣлую недѣлю въ сборномъ мѣстѣ, пока не отправятся на ловъ. Это впрочемъ дѣлается съ цѣлію, чтобы во время гулянки прочихъ артелей одному выбрать удобное время и отправиться въ озеро впередъ и занять самое выгодное мѣсто. Вслѣдствіе этого всѣ ватаманы насторожѣ и, какъ-бы ни были пьяны, наблюдаютъ другъ за другомъ и въ случаѣ какой нибудь оплошности ватамановъ, самый ловкій изъ нихъ старается незамѣтно выѣхать съ своею артелью на озеро. По большей части на озеро выѣзжаютъ ночью и въ сильную непогоду. Но какъ только выѣхалъ одинъ ватаманъ съ своею артелью на озеро, за нимъ ѣдутъ слѣдомъ и другія артели. Какъ скоро пріѣдутъ на мѣсто лова, начинаютъ закидывать неводъ. Прорубается большая прорубь во льду и въ нее опускаютъ веревку, привязанную къ длинному шесту, потомъ отъ большей проруби на разстояніи саженей трехъ по направленію, какъ долженъ идти неводъ прорубаютъ небольшія отверстія во льду и посредствомъ длиннаго шеста проводятъ веревку, а за нею и неводъ, отъ одной проруби до другой. Такимъ образомъ проведенный неводъ обхватываетъ пространство въ 300 саженей и вытягивается въ первую большую прорубь. Самое главное условіе успѣшнаго лова состоитъ въ томъ, чтобы озеро замерзло при тихой погодѣ и не былобы чрезмѣрно много снѣгу. Если озеро

замерзаетъ при непогодѣ, то образующійся ледъ колется и волненіемъ ставится ребромъ въ воду, что препятствуетъ протягивать неводъ отъ одной проруби до другой. Большее количество снѣга своею тяжестію осаживаетъ ледъ, а тяжесть людей и лошадей, находящихся при неводѣ, еще болѣе увеличиваетъ это давленіе, вслѣдствіе чего ледъ такъ осѣдаетъ, что вода выступаетъ въ пробитыя проруби и выходитъ на ледъ, что конечно совершенно препятствуетъ ловить рыбу. Наловленная рыба тутъ же замораживается и продается рыбакамъ—хозяевамъ, которые отправляютъ ее на возахъ въ ближайшіе селенія, города и Петербургъ на продажу. За ловцами слѣдомъ ѣдутъ рыбаки хозяева, монахи изъ ближайшихъ монастырей и цѣлые причты изъ прибрежныхъ селъ, и всѣхъ ихъ ловцы щедро одѣляютъ рыбой.

По цѣлымъ недѣлямъ ловцы живутъ на озерѣ, устраиваютъ себѣ шалаши и разводятъ огонь на льду, чтобы грѣться и варить уху.

Мережами большею частію ловятъ въ рѣкахъ, онѣ ставятся такъ же, какъ и лѣтомъ, но только каждая мережа опускается и вынимается въ особенную большую прорубь.

Причины истребленія рыбы.

Вотъ самые обыкновенные способы ловли рыбы въ Новгородской губерніи, при помощи которыхъ налавливается много рыбы; но съ каждымъ годомъ уловъ рыбы замѣтно уменьшается, главною причиною чего должно признать самый неразумный ловъ, по большей чести истребляющій безъ всякой пользы много рыбы. Изъ вышесказаннаго видно, что ловъ рыбы преимущественно производится во время самаго нереста рыбы. Потому рыба ловится въ то время, когда еще не успѣетъ выметать икру. Конечно, въ это время рыба вкуснѣе, и самая икра составляетъ довольно лакомое блюдо; да и ловится она въ эту пору лучше. Но этимъ ловомъ много истребляется рыбы. Животное, развивающееся изъ яица въ водѣ, подвержено разнымъ случайностямъ и потому оно погибаетъ, не достигнувъ развитія, въ огромномъ количествѣ. Оплодотвореніе рыбьей икры не можетъ быть совершенно полное при тѣхъ условіяхъ, при которыхъ оно совершается. Самка,—икрянникъ,—обыкновенно идетъ въ низу и мечетъ икру; надъ нею идутъ самцы,—молочники,—и выпускаютъ

молоку; икра въ началѣ подымается къ верху и въ это время прикасается молоковъ. Невозможно, чтобы всякая икринка коснулась молоковъ и получила живчика. По всей вѣроятности надо предполагать, что цѣлая половина икринокъ остаются не оплодотворенными при таковомъ способѣ оплодотворенія. Оплодотворенныя икринки наполняются въ извѣстной степени водою и отъ этой тяжести падаютъ на дно, гдѣ могутъ запасть въ илъ, въ густую траву, и тамъ погибнуть. Кромѣ того икру истребляютъ прожорливыя щуки, окунь, раки и даже лягушки и устрицы. Во время сильныхъ вѣтровъ, на мелкихъ мѣстахъ, гдѣ болѣе всего мечется икра, подымается со дна грязь и илъ, взбалтывается вмѣстѣ съ икрою и выбрасывается волнами на берегъ, а которая икра остается на мѣстахъ, покрывается густымъ слоемъ ила. Природа въ ограждение совершенной гибели рыбы отъ этихъ случайностей усилила способъ размноженія рыбы посредствомъ безчисленнаго множества икры въ самкѣ; но это размноженіе можетъ только быть дѣйствительнымъ въ такомъ случаѣ, когда большее число самокъ имѣютъ возможность выпустить икру. Если же ловить рыбу въ то время, когда она готовится метать икру, то очевидно этимъ совершенно отнимается возможность размноженія рыбы. Послѣ этого неудивительно, что рыба годъ отъ году уменьшается. Кромѣ того, что во время нереста рыба уничтожается ловлею икряниковъ, самый способъ ловли уничтожаетъ тысячами оплодотворенную икру. Сѣтями и неводомъ во время лова бороздятъ дно и мутятъ воду, и потому истребляютъ икру болѣе, чѣмъ хищныя животныя, находящіяся въ водѣ.

Самыя же гибельныя послѣдствія для оплодотворенной икры и образовавшейся изъ ней молоди происходятъ отъ заколовъ. Заколами истребляется икры и молоди болѣе всего.

Икра мечется рыбою (какъ сказано выше) въ заливахъ, которые соединяются съ рѣкою посредствомъ узкаго протока. По мѣрѣ соединенія воды въ рѣкѣ, вода течетъ вонъ изъ заливовъ, и, конечно все, что возможно, выносится въ рѣку этимъ теченіемъ. По этому икра катится изъ заливовъ въ рѣку, а мелочь уже и сама стремится на чистую воду. Если узкое мѣсто, посредствомъ котораго заливъ соединяется съ рѣкой, загорожено

заколомъ, то на днѣ ручья вся икра остается у закола, а мелочь, которая плаваетъ на поверхности воды, прибивается къ верху закола. Что это дѣйствительно такъ бываетъ, то показываютъ цѣлыя полосы, образующіяся на заколахъ по мѣрѣ спаденія воды изъ одной только молоди. Такимъ образомъ на заколахъ гибнутъ милліоны рыбы. Успѣвшая развиться въ рыбежку молодь въ заливахъ тоже не избѣгаетъ гибели. Ее пожираетъ запертая въ заколахъ рыба, а съ спаденіемъ воды въ рѣкѣ уменьшается вода въ заливахъ, въ другихъ до того, что они совершенно высыхаютъ и такимъ образомъ погибаетъ на сухомъ мѣстѣ вся рыбежка. Если въ которыхъ заливахъ остаются небольшія озерки, гдѣ могла бы развиться рыбежка, то они зимою до того промерзаютъ, что въ нихъ задыхается и умираетъ снятокъ. Намъ не разъ случалось видѣть, что когда въ заливѣ, покрытомъ льдомъ, прорубали прорубь, то снятокъ мало того, что собирался почти плотною массою въ прорубь, но даже высовывалъ изъ воды голову и выскакивалъ на ледъ. Этимъ случаемъ всегда пользуются вороны, чтобы зимою полакомиться рыбой; онѣ преважно расхаживаютъ вокругъ проруби и постоянно таскаютъ снятковъ изъ воды.

Ловля частоячейными сѣтями и мутниками истребляетъ икру и рыбежку не только въ заливахъ, но даже въ рѣкахъ и озерахъ. Этими рыболовными снарядами мелкая рыбка и снятокъ ловится цѣлыми ушатами и сушится. Въ озерѣ Пиросѣ (на границѣ Валдайскаго и Боровичскаго уѣздовъ) ловятъ мелкаго окуня, подъ названіемъ *мулекъ*, такое множество, что его возятъ продавать на возахъ. Въ особенности въ водахъ Валдайскаго и Боровичскаго уѣздовъ истребляютъ рыбу, такъ называемые, Осташи, жители Осташевскаго уѣзда, берущіе въ аренду озера въ этомъ мѣстѣ и всѣми возможными средствами старающіеся выловливать рыбу. По большей части случается, что Осташи въ самыхъ рыбныхъ озерахъ года въ три такъ выловятъ рыбу, что крупной вовсе не остается, а мелкой самое незначительное количество.

Средства къ устране- Послѣдствіями такого гибельнаго для рыбы лова можетъ быть со временемъ совершенное истребленіе рыбы, которое можно еще

предотвратить въ настоящее время нѣкоторыми ограниченіями въ ловлѣ. Заколы, болѣе всего способствующіе къ истребленію рыбы, такъ размножились въ настоящее время въ Новгородской губерніи, что нѣтъ рѣчки и самаго незначительнаго ручейка, впадающихъ въ озера и сплавныя и судоходныя рѣки, которые не были бы заперты заколами. Слѣдовательно рыба повсемѣстно истребляется заколами. Заколы эти болѣе способствуютъ истребленію, нежели ловлѣ рыбы и самая рыба, запертая въ заколахъ, теряетъ уже свою доброкачественность. Потому заколы, какъ средства ловли, приносящіе болѣе вреда, чѣмъ пользы, должны быть строго воспрещены и совершенно уничтожены. нію истребленія рыбы.

Такому же запрещенію должны подлежать всѣ изгороди и заборы изъ хвойныхъ вѣтвей и прутьевъ для весенняго лова, потому что они такъ же какъ и заколы задерживаютъ икру и молодь, кромѣ того засариваютъ дно въ рѣкѣ.

Для ограниченія истребленія рыбы во время нереста слѣдуетъ ограничить и ловлю запрещеніемъ ставить мережи, соединенныя между собою сѣтями и недозволять перегораживать рѣкъ и заливовъ сплошнымъ рядомъ сѣтей и мережъ, а чтобы не прекращать совершеннаго лова во время нереста, то дозволить ставить мережи отдѣльно одну отъ другой на разстояніи по крайней мѣрѣ сажени. Ловля неводами во время нереста не можетъ имѣть такихъ гибельныхъ послѣдствій для размноженія рыбы, какъ выше упомянутыя средства, то и этотъ способъ ловли можно допустить, но только съ тѣмъ ограниченіемъ, чтобы ловля неводомъ производилась на постоянныхъ тоняхъ, а не повсемѣстно, и чтобы петли сѣтей неводовъ были не менѣе одного дюйма въ самомъ концѣ кнеи или матки. Но ловъ рыбы мутниками, частоячейными неводами, сѣтями и бродцами долженъ быть строго воспрещенъ, потому что этотъ способъ уничтожаетъ икру и рыбежку. Касательно плотности рыболовныхъ снарядовъ долженъ быть введенъ въ строгости законъ касательно этого предмета временъ Императрицы Екатерины II. По этому закону вовсе запрещались самыя мелкія сѣти для ловли рыбы. Для этого вязальщикамъ сѣтей давались изъ полиціи желѣзныя дощечки съ клеймами для вязанія сѣтей, которыя и теперь называются *полиціями*,

и были назначаемы для надзора особые десятскіе, которые свидѣтельствовали размѣры петель сѣтей и если находили ихъ не сообразными съ узаконенною мѣрою, то хозяевъ такихъ рыболовенныхъ снарядовъ представляли кому слѣдуетъ для законнаго съ нихъ взысканія за злоупотребленіе. При такомъ ограниченіи, конечно весенній ловъ рыбы уже не будетъ такъ значителенъ; но отъ этого едвали потерпитъ какой убытокъ производство рыбнаго промысла. На счетъ весенняго лова увеличится уловъ въ озерахъ и большихъ рѣкахъ лѣтомъ и зимою въ особенности неводами; рыба, которая бы вылавливалась въ запертыхъ заливахъ, свободно выходя въ большія рѣки и озера изъ заливовъ, будетъ больше ловиться въ нихъ. А въ теченіи какихъ нибудь пяти лѣтъ успѣетъ размножиться такъ, что наши рѣки будутъ богаты рыбою какъ и прежде.

Вліяніе пароходовъ на рыбу.

Полагаютъ иные, что пароходы имѣютъ сильное вліяніе въ рѣкахъ и озерахъ на уничтоженіе рыбы, но совершенно напрасно. Шумъ пароходовъ дѣйствительно пугаетъ рыбу, но только въ извѣстное время, отъ этого шума рыба уходитъ въ сторону или въ глубокіе омуты: но не совершенно вонъ изъ рѣки; а икру и молодь пароходы истреблять не могутъ. Пароходы обыкновенно идутъ по фарватеру, по самому глубокому и быстрому мѣсту въ рѣкахъ, гдѣ рыба не мечетъ икры и не можетъ быть молоди.

Что шумъ пароходовъ не выгоняетъ изъ рѣкъ рыбы, на то есть очень осязательный фактъ. При развившемся пароходствѣ на Волховѣ, въ рѣкѣ Мстѣ, впадающей въ озеро Ильмень, изъ котораго выходитъ Волховъ, также мало ловилось рыбы, какъ и въ Волховѣ, и въ то время, когда на Мстѣ пароходства вовсе не было.

Зло отъ сплава лѣса.

Сплавъ лѣсу и дровъ розсыпью по мелкимъ рѣкамъ дѣйствительно имѣетъ очень гибельное вліяніе на рыбу. Спущенные вдругъ дрова и лѣсъ идутъ сплошною массою и въ слѣдствіе напора воды съ одной стороны и запора теченія воды въ узкихъ мѣстахъ чрезмѣрнымъ скопленіемъ лѣсныхъ матеріаловъ, дрова, а въ особенности бревна, силою воды погружаются на значительную глубину, а иногда до самаго дна, мутятъ и бороздятъ воду и выгоняютъ рыбу. Соръ съ лѣсу и огрузшія полѣнья садятся

на дно, засаривают рѣку и портятъ воду, разлагаясь въ тинѣ или глинѣ. Впрочемъ зло не можетъ имѣть вреднаго вліянія на большія рѣки и озера и въ этомъ случаѣ страдаютъ только однѣ незначительныя сплавныя рѣчки.

Въ заключеніе всего мы положительно можемъ сказать, что запрещеніе заколовъ, перегораживанія рѣкъ сѣтями и изгородями и уничтоженіе самыхъ мелкихъ сѣтей усилятъ естественное размноженіе рыбы въ нашихъ водахъ и на долго еще отдалятъ необходимость прибѣгать къ искуственному разведенію рыбы, хотя и въ этомъ случаѣ у насъ уже сдѣлана попытка. Въ Демянскомъ уѣздѣ устроенъ г. Врасскимъ замѣчательный рыборазводный заводъ, о которомъ мы считаемъ долгомъ упомянуть здѣсь подробно.

НИКОЛЬСКІЙ РЫБОРАЗВОДНЫЙ ЗАВОДЪ Г. ВРАССКАГО.

Никольскій рыборазводный заводъ находится въ Демянскомъ уѣздѣ, на самой границѣ съ Валдайскимъ, при почтовомъ трактѣ, пролегающемъ отъ города Демянска къ Валдаю. Отъ городовъ онъ отстоитъ: отъ Демянска 38 верстъ, отъ Валдая 45 верстъ, отъ Новгорода чрезъ Валдай 176, а чрезъ Демянскъ 211.

По уѣздамъ Валдайскому и Демянскому проходитъ самая большая возвышенность Алаунскихъ горъ, потому мѣстность прорѣзывается во всѣхъ направленіяхъ высокими холмами. Въ котловинахъ между холмами находится множество озеръ, которыя большею частію наполняются быстротекущими небольшими рѣчками, но очень рѣдко сообщаются между собою протоками. Вода въ озерахъ преимущественно чистая, прозрачная и довольно холодная. Потому мѣстность эта пользуется многими условіями для искуственнаго разведенія рыбы, особенно цѣнныхъ породъ, какова наприм. Форель,—она давно водится въ быстрыхъ рѣчкахъ

Поломѣти, Кипянкѣ и другихъ. Г. Врасскій, воспользовавшись этими условіями мѣстности, устроилъ свой заводъ на рѣчкѣ Пестовкѣ, протекающей изъ озера Пестова въ Велье. Заводъ основанъ г. Врасскимъ въ 1855 году. Но прежде чѣмъ приступить къ устройству завода, г. Врасскій еще съ 1853 года занимался искуственнымъ рыборазводствомъ. Въ началѣ пришлось испытать ему большія неудачи въ новомъ дѣлѣ, которыя онъ только могъ побороть при помощи своей энергіи и основательнаго изученія этого дѣла. Вотъ что пишетъ Врасскій о своихъ трудахъ и изслѣдованіяхъ при основаніи завода.

—

ИЗВЛЕЧЕНІЕ

ИЗЪ ПЕРЕПИСКИ СЪ В. П. ВРАСССКИМЪ.

Въ 1853 году въ Ноябрѣ я узналъ о великомъ открытіи Вогезскаго рыбака Реми и товарища его Жегена. Вскорѣ я пріобрѣлъ краткое наставленіе къ оплодотворенію икры, а также и практическія руководства Коста и сочиненія Д-ра Фраса, Д-ра Гаксо Гендерлиха. Всѣ эти сочиненія въ послѣдствіи оказались неполными и несовсѣмъ практическими: все предпріятіе было въ нихъ представленно слишкомъ легкимъ, и тѣмъ они могутъ ввести въ заблужденіе начинающаго заниматься рыбоводствомъ.

Узнавши объ этомъ открытіи, обсудивъ всю пользу, которую можно извлечь изъ него, какъ для отечества, такъ и для себя, примѣнивъ его съ успѣхомъ и въ большихъ размѣрахъ къ практикѣ и взявъ съ соображеніе мѣстность нашего имѣнія, которое окружено безчисленными озерами и горными рѣчками, я тутъ же рѣшился пожертвовать свои труды и сколько было капитала на этотъ предметъ. И такъ я съ намѣреніемъ ждалъ того времени, когда начнется метаніе икры какой нибудь рыбы, чтобы повѣрить на дѣлѣ, что узналъ изъ книгъ. Въ Февралѣ 1854 года я сдѣлалъ первый опытъ надъ налимами, но онъ мнѣ не удался; въ Маѣ того же года я повторилъ его надъ плотвою, но и этотъ опытъ мнѣ также не удался. Я былъ въ въ отчаяніи и рѣшился дождаться времени метанія икры форели и 15 Сентября 1854 года произвелъ первый опытъ надъ этой рыбой; оплодотвореніе

ея мнѣ отчасти удалось и изъ нѣсколькихъ тысячъ оплодотворенныхъ мною въ тотъ годъ форельныхъ икринокъ только въ нѣсколькихъ десяткахъ забились микроскопическія сердечки молодыхъ форелекъ. Но онѣ у меня скоро заснули, потому что я производилъ свой опытъ въ тарелкахъ и блюдахъ и не зналъ, чѣмъ кормить молодыхъ рыбокъ; а предлагаемый Костомъ способъ кормленія, т. е. кормленіе рубленою говядиною, оказался не удобнымъ, потому что пища молодыхъ форелей состоитъ въ первомъ возрастѣ ихъ изъ водяныхъ букашекъ и по врожденному инстинкту онѣ ловили только тѣ кусочки мяса, которые падали еще на дно и никогда не трогали тѣхъ, которые лежали на немъ, почему кусочки эти, згнивая, портили воду, отъ чего рыбки начали умирать и въ концѣ Апрѣля 1855 года заснула послѣдняя. Этотъ способъ кормленія вовсе неудобенъ, если нужно прокормить большее количество рыбъ.

Въ 1855 году я запрудилъ прудъ и подлѣ него выстроилъ небольшой домъ, съ цѣлью устроить въ немъ по описанію Гюнингскаго завода бассейнъ и провесть въ него изъ пруда воду, но въ тотъ годъ бассейны мнѣ вовсе не удались, я вторично принужденъ былъ довольствоваться двумя небольшими ящиками изъ цинка, въ коихъ вода была обновляема водою, приносимою въ комнату въ ведрахъ на плечахъ работника. Въ Сентябрѣ того же года я во второй разъ сдѣлалъ опытъ надъ оплодотвореніемъ форельей (Гатчинской) икры, удача была таже, какъ и въ первомъ году, изъ тысячъ оплодотворились только десятки, не смотря на то, что я зналъ наизустъ вышеупомянутыя руководства и буквально исполнялъ всѣ ихъ предписанія. Вторично вышедшихъ изъ икры молодыхъ форелекъ я нѣсколько времени кормилъ въ комнатѣ, но не мясомъ, а водяными букашками, которыхъ въ изобиліи и легко можно наловить въ прудѣ или озерѣ, и въ Маѣ пустилъ ихъ въ новоустроенный прудъ, а двадцать форелекъ оставилъ въ ящикѣ въ комнатѣ; онѣ у меня и теперь живутъ, совершенно здоровы и значительно выросли, такъ что нѣкоторыя изъ нихъ достигли въ длину $2^1/_4$ верш. Въ Ноябрѣ 1857 года онѣ были уже 5 верш. въ длину и у нѣкоторыхъ были уже зрѣлыя молоки.

Въ началѣ Сентября 1856 года мнѣ наконецъ удались бассейны въ комнатѣ: я провелъ въ нихъ изъ пруда воду и съ тѣхъ поръ она постоянно протекаетъ въ нихъ; она по произволу можетъ быть останавливаема, притокъ ея можетъ быть уменьшаемъ и усиливаемъ, а также можно вовсе осушить бассейны. Одинъ $7^1/_2$ арш., длины $4^1/_2$ арш. ширины, и $^3/_4$ арш. глубины; эта удача придала мнѣ смѣлости и энергіи, я рѣшился ѣхать въ Петербургъ за лососиной и въ концѣ Октября привезъ 10 Кекс-гольмскихъ лососей. Эта удача ободрила меня еще больше и я рѣшился посвятить всю зиму для наблюденія и изслѣдованія икры, молокъ и процесса зарожденія и развитія зародыша. Съ конца Октября и до первыхъ чиселъ Декабря я имѣлъ удовольствіе пользоваться неутомимымъ сотрудничествомъ Д-ра Кноха и микроскопомъ его, который увеличиваетъ до 500 разъ. Въ началѣ оплодотворенія того года удача была такая же, какъ и въ первые два года: изъ тысячъ оплодотворились только десятки, я все дѣйствовалъ по предписаніямъ Коста и проч., но многочисленными и продолжительными микроскопическими наблюденіями надъ молоками, и журналомъ, въ который я записывалъ подробно всѣ свои дѣйствія при оплодотвореніи, мы убѣдились въ томъ, что причиною моихъ неудачъ было именно то, что я буквально слѣдовалъ наставленіямъ печатныхъ руководствъ.

Причиною того, что большая часть, а иногда не всѣ икринки оплодотворялись, многіе французскіе и другіе рыбоводы приписывали тому, что они за одинъ разъ выжимали икру изъ рыбы; и предложили выжимать ее по частямъ въ продолженіи нѣсколькихъ дней, превознося это мнимое открытіе и обѣщая въ слѣдствіе его полный успѣхъ, полагая, что икра не вдругъ созрѣваетъ, а постепенно.

Хотя я и не убѣдился въ нынѣшнемъ году надъ рыбами лососевой породы, но надъ налимами, щуками и плотвой я вполнѣ убѣдился, что икра въ нихъ созрѣваетъ вдругъ; возьму въ примѣръ тому налимью самку: изъ ней я за день передъ тѣмъ даже съ нѣкорымъ усиліемъ не могъ выжать ни одной икринки, а на другой же день она выпустила всю свою икру такъ, что при каждомъ даже несильномъ движеніи хвоста ея икра сама

по себѣ вытекала струею; въ послѣдствіи же оказалось, что она оплодотворилась до послѣдней икринки. Всѣмъ извѣстно, что окунь выпускаетъ икру свою не только въ одинъ день, но даже заразъ.

Икра зараждается и развивается въ яичникѣ, заключенная каждая въ отдѣльной капсюлькѣ, которая богата кровеносными сосудами; яичникъ у лососевыхъ не образуетъ, какъ у другихъ породъ, мѣшка и не имѣетъ яйцевода, который какъ у многихъ другихъ породъ проводитъ икру наружу; онъ у нихъ съ одной стороны открытъ. Икра созрѣла; значитъ, что развившись вполнѣ капсюлька, которя ее заключала, лопнула, и что она изъ нея поступила во внутреннюю брюшную полость, гдѣ она и лежитъ между кишекъ, печени и прочихъ внутреннихъ органовъ, до того времени, когда рыба ее выпуститъ изъ себя. Но въ садкѣ лососьи самки не могутъ ее выпустить сами по себѣ; чтобы освободить отъ икры рыбу нужно ее искуственно выжать, а то она долго пролежитъ въ брюшной полости. Такъ я видѣлъ тамъ еще въ половинѣ Мая, тогда какъ нормальная эпоха метанія икры форели Сентябрь и не позже Октября мѣсяца. Приводя, что въ это позднее время многія икринки уже были лопнувшими, другія уже видимо перемѣнившимися и бывъ опущены въ воду скро въ ней бѣлѣли; но въ началѣ Декабря она на видъ была точно также прозрачна и совершенно тѣхъ же свойствъ, какъ и во время нормальнаго метанія; мнѣ даже удавалось въ Декабрѣ еще удачно оплодотворять ее; и я не замѣчалъ той жидкости «puriforme» о которой упоминаетъ Костъ въ своей **Instruc. pratique sur la piscicul. pag. 25** и утверждалъ, что присутствіе ея въ икрѣ отъ того, что она перезрѣла; хотя я и замѣчалъ какую-то жидкость, но убѣдился въ томъ, что (она) происходитъ вовсе отъ другой, хотя и неизвѣстной мнѣ причины, а также и не мѣшаетъ икрѣ оплодотворяться, хотя въ такомъ случаѣ всегда нѣсколько икринокъ тотчасъ или вскорѣ по опущеніи ихъ въ воду бѣлѣютъ. По моимъ опытамъ и вопреки мнѣнію Коста икра лососевыхъ рыбъ можетъ очень долго послѣ совершеннаго созрѣнія ея быть задержанною въ рыбѣ, не потерявъ отъ того своихъ плодотворныхъ качествъ, и если рыба не можетъ освободиться отъ икры, то

это случается только тогда, когда она еще не освободилась изъ капсюльки, въ которой развивалась.

Слѣдовательно со времени выхода икринки изъ капсюльки и поступленія ея въ брюшную полость она дѣлается отдѣльнымъ тѣломъ, всякое развитіе въ ней останавливается и до самаго выхода ея изъ рыбы она остается въ одномъ и томъ же состояніи и еще долгое время, мѣсяцъ и даже болѣе, сохраняетъ въ себѣ способность быть оплодотворенной, въ чемъ я не разъ убѣждался, хотя и не могу еще опредѣлить точнаго срока, до котораго икра сохраняетъ эту способность. Для сего необходимо имѣть въ распоряженіи своемъ большее количество рыбъ и садковъ.

Чтобы перейти къ главному предмету скажу, что капсюлька, въ которой заключена еще несозрѣшая икринка, состоитъ изъ слишкомъ твердой ткани, чтобы давленіемъ ее можно было бы разорвать и заставить икру выдти изъ нея преждевременно безъ поврежденія кровеносныхъ сосудовъ, которые ее питаютъ; отъ этого даже можно убить рыбу; слѣдовательно если при выжиманіи икры не выходитъ вмѣстѣ съ нею кровь и она выходитъ легко, то можно быть увѣреннымъ, что выходитъ только вполнѣ созрѣвшая, а вмѣстѣ съ тѣмъ нормально отдѣлившаяся отъ яичника икра,—и если еще не всѣ икринки созрѣли, то незрѣлыя не выйдутъ. Посему необходимо приписать неудачу въ оплодотвореніи како-либо другой причинѣ. Вотъ какое объ этомъ мое сужденіе: научными опытами доказано, что для удачнаго оплодотворенія яицъ какого-бы то ни было животнаго, а слѣд., и рыбы, нужно яица зрѣлыя соединить съ зрѣлою сѣменною жидкостью, т. е. такою, въ которой бы живчики (spermatozoa) были и двигались. При этомъ, какъ доказано въ послѣднее время, живчики должны проникнуть въ яйцо. И такъ нужно разсмотрѣть обоихъ дѣятелей оплодотворенія т. е. яйцо—икринку, и сѣмянную жидкость—молоки.

Что касается до икры, то нужно, чтобъ она была: 1-е зрѣлая и непорченная, и 2-е чтобы она была способна къ проникнію въ нее живчиковъ.

Неудачъ, зависящихъ отъ недостатка перваго качества, какъ мы уже сказали, легко избѣжать. Неудачи, по нашему мнѣнію,

ипроисходили и происходятъ именно отъ того, что рыбоводы обращали все вниманіе на первое качество икры и упускали изъ виду второе ея качество—способность пропускать въ себя живчиковъ.

Икра, какъ я уже сказалъ, лежитъ въ полости брюха въ нейтральномъ состояніи, и это нейтральное состояніе икры, тотъчасъ же по выходѣ ея оттуда въ воду прекращается; здѣсь съ нею мгновенно происходятъ самыя очевидныя перемѣны: она начинаетъ всасывать въ себя воду, отъ чего разбухаетъ ея наружная оболочка и дѣлается гораздо толще и тверже; внутренняя же не обладаетъ свойствомъ всасывать въ себя воду, а потому остается въ первобытномъ видѣ. При выходѣ икринки изъ рыбы, наружная оболочка ея прилегаетъ со всѣхъ сторонъ ровно къ внутренней,—въ то время икринки представляютъ собою маленькій шарикъ съ нѣсколькими впадинами снаружи внутрь и вовсе не упругій; наружная же оболочка одарена свойствомъ всасывать въ себя воду; этотъ процессъ продолжается не болѣе получаса, послѣ чего икринка представляетъ собою совершенно круглый и упругій шарикъ, а такъ какъ пузырь, облеченный внутреннею оболочкою, тяжелѣе воды или увеличился въ объемѣ, то онъ дотрогивая ту внутреннюю сторону наружной оболочки, на которой вся икринка покоится, оставляетъ сверху между собою и оболочкою пустоту наполненною всосанною водою *).

Въ оболочкѣ икринки есть небольшее отверстіе **mycropile**, оно служитъ для приниманія сѣменныхъ животныхъ во внутренность икринки, я не могу сказать утвердительно посредствомъ ли ея или поръ оболочки происходитъ всасываніе воды, но во всякомъ случаѣ когда кончилось это всасываніе, живчики не могутъ проникнуть въ яйцо.

Чтобы оплодотворить зрѣлую икру, сказалъ я, необходимо соединить ее съ живыми молоками, смѣшанными съ водою для того, чтобы одно изъ безчисленныхъ **spermatzoa**—находящееся въ нихъ, проникнуло бы въ икринку черезъ отверстіе оболочки: **mycropile.**

*) Лейкардъ стр. 621.

Молоки состоятъ въ зрѣломъ состояніи и еще ни съ чѣмъ не смѣшанныя почти только изъ однихъ spermatozoa и изъ самаго незначительнаго количества густой жидкости; эти живчики одарены движеніемъ, а это движеніе, и вмѣстѣ съ ними живительное свойство, бывъ задержанными въ рыбѣ, они сохраняютъ еще долго, мѣсяцъ и болѣе послѣ совершеннаго ихъ созрѣнія, не только въ лососевыхъ молокахъ, но и въ щукѣ и налимѣ, хотя однако же въ сихъ послѣднихъ меньше времени. Но бывъ извлечены изъ рыбы и смѣшаны съ водою, въ первыя мгновенія по смѣшеніи, хотя они и оказываютъ подъ микроскопомъ самое бодрое движеніе, но оно скоро до того ослабѣваетъ, что уже по истеченіи $1^1/_2$ или 2 минутъ только въ нѣкоторыхъ изъ нихъ замѣтны судорожныя такъ сказать предсмертыя движенія, которыя еще довольно долго продолжаются. Вѣроятно это и побудило Катрфажа опредѣлить срокъ жизни сѣменныхъ живчиковъ лососинъ въ водѣ 8-ю минутами(?), что и было переписано во многихъ практическихъ руководствахъ искуственнаго оплодотворенія рыбъ. Такъ Д-ръ Фраасъ утверждаетъ въ сочиненіи своемъ «die künstliche Fischvermehrung» ст. 11, что сѣменные живчики живутъ въ водѣ отъ 8 до 15 минутъ. Но если вынуть изъ воды рыбу съ цѣлію извлечь изъ нея икру или молоку, то ускорить выходъ ихъ у лососевыхъ не зависитъ отъ воли рыбовода, ибо они въ продолженіи сей операціи часто и довольно продолжительно конвульсивно бьются, и, зажимая мускулы, запираютъ половой проходъ, почему рыбоводъ принужденъ выжидать случая когда рыба успокоится, а потому, добывъ въ воду извѣстное количество молокъ, по большей части немного, нѣкотораю часть, а именно та, которая вышла прежде, уже замерла; послѣ чего пустить рыбу уже въ садокъ и тогда только возможно вылить молоки на икру; но тогда уже большая часть, если не всѣ, spermatozoa полумертвы, срокъ жизни ихъ коротокъ. Между тѣмъ икра давно уже лежитъ въ водѣ, икринки выжатыя съ начала, уже всосали въ себя часть воды, а при случайномъ замедленіи и все нужное для нихъ количество воды—но притокъ воды въ икринку, хотя еще положительно не доказано, по всѣмъ вѣроятностямъ также дол-

женъ способствовать прониканію въ нее сѣменнаго живчика и слѣдовательно оплодотворенію.

И такъ вотъ причина моей неудачи въ оплодотвореніи въ первые два года и почти во все продолженіе нынѣшняго года; изъ тысячи оплодотворялись десятки, и только рѣдко сотни; часто и цѣлые десятки тысячъ оставались пустыми. А между тѣмъ я съ самою точною акуратностію исполнялъ при оплодотвореніи предписанія многихъ ученыхъ и извѣстныхъ эмбріологовъ. Я былъ въ отчаяніи, но рѣшился во чтобы то ни стало розоблачить тайны и усовершенствовать пріемы искуственнаго оплодотворенія. Бывъ многимъ обязанъ неутомимому труду доктора Кноха и его сильному микроскопу (чтобъ достичь этой цѣли, мы съ нимъ работали нынѣшнею осенью въ продолженіи семи недѣль), мы достигли до тѣхъ неожиданныхъ результатовъ, что всякая случайность и уронъ при оплодотвореніи вовсе исчезли; теперь я въ состояніи оплодотворить до послѣдней нормально-развившейся въ яичникѣ икринки, которыя впредь будутъ находиться въ моемъ распоряженіи, и къ тому же большей части породъ нашихъ рыбъ. Это не фантазія, а фактъ; ибо въ послѣдніе дни оплодотворенія лосиной и форельной икры мнѣ это удавалось; а въ Февралѣ такую же удачу я испыталъ при оплодотвореніи налимовъ; весною же при оплодотвореніи щукъ и форелей изъ сотенъ тысячъ икринокъ врядъ ли сотни не подверглись оплодотворенію. Это усовершествованіе важно для искусственнаго рыбоводства потому, что вопервыхъ, чтобы произвести извѣстное количество рыбъ нужно меньше самокъ и самцовъ; во вторыхъ сберегается трудъ, при самомъ оплодотвореніи, а еще больше во время оплодотворенія, а еще больше во время развитія икры, ибо неоплодотворенная легче портится и ее нужно выбирать съ большимъ трудомъ и тратою времени.

Осенью въ прошломъ году, во время оплодотворенія лососиной и форельной икры, я велъ журналъ: въ немъ я записывалъ все, касающееся до оплодотворенія и дальнѣйшаго развитія икры, стараясь не упускать изъ виду и самыя маловажныя обстоятельства. Этимъ журналомъ я убѣдился, что чѣмъ больше былъ промежутокъ времени между выпусканіемъ икры и молокъ въ воду

и смѣшеніемъ между собою, тѣмъ менѣе икринокъ оплодотворялось; если какое либо обстоятельство долго (минутъ 10) замедляло смѣшеніе ихъ, мнѣ ни разу не удавалось оплодотворить не только до послѣдней, но даже и четвертую часть. Многочисленными же микроскопическими наблюденіями я убѣдился, что если выжать нѣсколько капель молокъ въ пустой сухой сосудъ или на сухое стеклышко, то они въ этомъ состояніи долго (нѣсколько часовъ) не теряли своихъ свойствъ, коими они обладали бы, пребывая въ водѣ, т. е. бывъ смѣшанными съ водою, послѣ долгаго времени по извлеченіи нхъ изъ рыбы въ сухой сосудъ, они подъ микроскопомъ всегда оказывали въ первыя мгновенія тоже самое бодрое движеніе, какъ и по смѣшеніи ихъ съ водою тотчасъ же по извлеченіи ихъ изъ рыбы. Весною же надъ незрѣлыми еще молоками окуней и ершей я убѣдился, что если изъ нихъ выжать нѣсколько капель молокъ въ маленькую сухую реактивную трубочку, и закупорить ее, то сіи молоки не утрачивали своихъ первобытныхъ свойствъ даже по истеченіи 6 сутокъ, и тогда даже, когда я ихъ сохранялъ въ такомъ состояніи въ обыкновенной комнатной температурѣ.

Эти наблюденія заставили меня сдѣлать слѣдующій опытъ: я выпустить икру въ воду, потомъ взялъ молочникъ и выпустилъ изъ него молоки въ сухую тарелку, послѣ чего, поднеся къ тарелкѣ съ икрою, я налилъ въ молоки воды, въ тоже мгновеніе взболталъ и вылилъ ихъ въ икру. По этой методѣ начало оплодотворяться несравненно больше; но когда я началъ выпускать и икру въ пустую тарелку, то начало оплодотворяться и до послѣдней икринки. Я съ тѣхъ поръ оплодотворялъ по этой методѣ налимовъ, щукъ, ершей, которыхъ икра также оплодотворялась до послѣдней икринки. Эта метода оказалась самою простою, удобною, легкою и вѣрною; при ней нѣтъ необходимости ни торопиться, ни метаться, что при старыхъ методахъ и при большемъ производствѣ очень безпокоитъ и замедляетъ рыбовода, а вмѣстѣ съ тѣмъ нѣтъ той удачи.

Срокъ развитія зародышей въ разныхъ породахъ рыбъ различенъ. Есть рыбы, которыя выходятъ изъ икринки уже на третій день послѣ оплодотворенія, но и для каждой породы рыбъ нѣтъ

опредѣленнаго срока: онъ зависитъ отъ температуры воды, въ которой икра развивается, такъ что я выводилъ лососинъ и форелей да 25 день, а также ихъ же и на 183 день; но есть возможность какъ ускорить, такъ и замедлить еще срокъ ихъ развитія.

При этомъ я замѣтилъ, что чѣмъ больше ускоряется ходъ развитія, тѣмъ болѣе уродливо-слабо развивающихся зародышей; при медленномъ развитіи они сильнѣе, кровеносные сосуды ихъ болѣе наполнены кровью, эти сосуды многочисленнѣе въ желточномъ пузырѣ, и кровь гораздо краснѣе; однимъ словомъ они гораздо здоровѣе скороспѣлыхъ.

Если икра лежитъ кучею, то портится; если же икринки лежатъ близко другъ къ другу, то не смотря на то, что окружающая ихъ вода одинаковой температуры, икринки, лежащія къ краю, гораздо скорѣе развиваются, онѣ гораздо сильнѣе и цвѣтъ ихъ сердца и сосудовъ гораздо ярче; напротивъ того, чѣмъ дальше въ средину и чѣмъ ближе онѣ другъ къ другу лежатъ, тѣмъ медленнѣе онѣ развиваются, тѣмъ слабѣе и блѣднѣе онѣ и наконецъ нѣкоторыя умираютъ».

Г. Врасскій, достигнувъ успѣшнаго оплодотворенія рыбы, приступилъ къ устройству самаго завода. Рѣчку Пестовку, протекающую на 5 верстъ, онъ приспособилъ къ этому дѣлу, образовавъ изъ нея нѣсколько бассейновъ или сажалокъ. Сажалокъ этихъ или прудовъ до 12 и они приспособлены такъ, что по волѣ хозяина горизонтъ воды можетъ быть въ нихъ повышаемъ и понижаемъ посредствомъ особаго обводнаго канала, проведеннаго въ озеро Велье. Деревянное зданіе завода, гдѣ должно производиться оплодотвореніе икры и выращиваніе рыбежки, устроено въ концѣ перваго пруда такъ, что кровля зданія находится почти наравнѣ съ горизонтомъ воды въ прудѣ. Чтобы предохранить во время половодья заводъ, берегъ пруда укрѣпленъ плотиною, въ которой устроенъ очень простой сливъ между двухъ срубовъ, запертый двумя воротами, одними къ пруду, другими къ ручью. Ворота устроены изъ плахъ, скрѣпляемыхъ крючьями и скобами и въ нихъ придѣланы подвижныя проволочныя рѣшетки, посредствомъ которыхъ образуется садокъ для взро-

слой рыбы. Отсюда же проведена вода въ самое зданіе завода посредствомъ трубы, проходящей подъ поломъ зданія въ особо устроенный чанъ,—*уравнитель*, сдѣланный изъ брусьевъ въ сажень вышины, 2 аршина ширины и длины, изъ него вода разносится особыми трубами по всему зданію завода. Посредствомъ особыхъ клапановъ въ трубѣ, вода въ чанѣ можетъ возвышаться и понижаться по произволу хозяина. По правую и лѣвую стороны средняго чана построено еще по чану для фильтрованной воды, протекающей чрезъ слои песка и угля. Посреди пола завода вдоль всего зданія устроенъ бассейнъ въ 4 аршина ширины, въ который вода вливается изъ уравнителя и бьетъ каскадомъ въ $1^1/_2$ аршина вышины и, протекая чрезъ весь бассейнъ, уходитъ чрезъ подземную трубу, запираемую въ концѣ бассейна особымъ клапаномъ. Въ этомъ бассейнѣ воду можно возвышать и понижать и даже выпускать всю произвольно посредствомъ особыхъ клапановъ въ трубѣ, проводящей воду въ бассейнъ и выходящей изъ бассейна. Обыкновенно она здѣсь держится на высотѣ 17 вершковъ. Водоемъ раздѣленъ на нѣсколько отдѣловъ, въ которыхъ живутъ *производители*—икряники и молочники, каждый въ особомъ отдѣленіи.

По обѣимъ сторонамъ большаго бассейна устроено по 4 малыхъ бассейна на каждой сторонѣ, изъ плиты, и подняты отъ поверхности пола на 1 арш. Въ нихъ проведено посредствомъ трубокъ, выходящихъ изъ полу, фильтрованная вода. Вода въ этихъ бассейнахъ держится на высотѣ не болѣе 4 вершковъ и, протекая чрезъ бассейнъ, уходитъ въ общую отводную трубку посредствомъ особыхъ трубокъ. Дно бассейновъ устлано дистиллированнымъ пескомъ, а чтобы песокъ не сносился теченіемъ, устроены въ началѣ каждаго бассейна пороги изъ плиты въ вершокъ вышины, не позволяющіе водѣ буровить песокъ. Вода въ этихъ бассейнахъ до того чиста, что на днѣ видны всякія соринки. Въ этихъ бассейнахъ содержится рыба перваго возраста. Мы сами видѣли, какъ тысячи маленькой форели, не болѣе какъ въ 1 вершокъ, быстро бѣгали въ водѣ и подхватывали пищу, состоящую изъ личинокъ подневки, которая тутъ же разводится въ заводѣ.

Изъ фильтра же проведена вода, посредствомъ тонкой трубки, въ дюймъ въ діаметрѣ, въ круглый цинковый водоемъ въ одинъ аршинъ вышины и поставленный на особой скамьѣ. Изъ этого водоема вода проведена въ три цинковые ящика, поставленные вершка на два одинъ ниже другаго. Въ нихъ складывается оплодотворенная икра для вывода изъ ней молоди. Эти ящики называются *питомниками*.

Оплодотвореніе производится слѣдующимъ образомъ. Берется изъ сажанки икряникъ (самка), завернутая въ полотенце, чтобы не скользила въ рукахъ. Самку, чтобы она не зажимала икры, предварительно надо утомить такъ, чтобы она лежала спокойно. Добывать изъ нея икру стараются слѣдующимъ способомъ. Рыбу кладутъ на край стола такъ, чтобы брюшко ея немного свѣсилось съ края стола, и легонько водятъ по немъ рукою отъ головы къ хвосту. Икра выжимается прямо изъ брюшка въ сухую тарелку. Точно также поступаютъ и съ самцемъ, чтобы добыть молоку въ сухую тарелку. Потомъ молоками, немного разведенными водою, обливаютъ икру и даютъ простоять до 5 минутъ, потомъ промываютъ икру до-чиста въ особо устроенномъ тазикѣ и опускаютъ въ питомникъ, гдѣ вода покрываетъ икру не болѣе какъ на $^1/_4$ вершка и держится при 1° градусѣ Р. Этотъ способъ оплодотворенія изобрѣтенъ самимъ г. Врасскимъ и особенно выгоденъ потому, что оплодотвореніе всегда бываетъ полное, а низкая температура воды способствуетъ медленному развитію изъ икры молоди. Медленное развитіе молоди имѣетъ то преимущество, что зародыши рыбы развиваются правильнѣе и изъ нихъ выходятъ здоровыя рыбежки въ такое время, когда есть для ней готовый кормъ—личинки насѣкомыхъ. Нерестъ фореля и лосося бываетъ обыкновенно въ Ноябрѣ, потому при большей температурѣ (5° Р.), какъ это дѣлается за границей, рыбежка, требующая животной пищи, образуется уже въ Февралѣ, когда совершенно нельзя найти личинокъ насѣкомыхъ, и потому приходится ее кормить толченымъ мясомъ, которое, кромѣ дороговизны, портитъ воду и тѣмъ причиняетъ убыль рыбки. По способу г. Врасского развитіе задерживается такъ, что молодь, не требующая пита-

нія, выплаживается изъ яйца въ Апрѣлѣ, а рыбежка уже въ половинѣ Мая, когда въ водѣ пища для ней бываетъ въ изобиліи.

Въ Никольскомъ заводѣ преимущественно разводится рыба дорогихъ породъ, въ особенности форель и лосось. Лосось трехъ мѣстностей: Невская, Кексгольмская и Лужская, а форель четырехъ: Свирская, Систенская, Острешенская и Яжелбицкая. Петербургская рыба доставляется на заводъ по желѣзной дорогѣ и потомъ на почтовыхъ до мѣста въ особо устроенномъ для этого снарядѣ—чанѣ, наполненномъ водою, съ двумя жестяными трубками, въ которыя воздухъ, необходимый для дыханія рыбы, вдувается мѣхами. Этотъ приборъ такъ примѣненъ удачно, что изъ 45 рыбъ во время пути уснуло только три рыбы. Не ограничиваясь этимъ способомъ, г. Врасскій попробовалъ привозить убитую рыбу. Рыбу убивали на садкѣ въ Петербургѣ, дѣлая поперечный глубокій надрѣзъ въ хвостѣ, и мертвую тѣмъ же путемъ привозили во льду на заводъ. Вынутая изъ ней тотчасъ икра была оплодотворяема молоками живыхъ самцевъ, живущихъ въ заводѣ, и опыты всегда удавались.

При всемъ желаніи г. Врасскаго приспособить свой заводъ для производства торговли живою рыбою, ему не удалось исполнить этого. Рыба въ извѣстномъ возрастѣ не можетъ держаться въ сажалкахъ и засыпаетъ. Причина убыли рыбы зависитъ болѣе отъ суровости климата. Во время суровыхъ зимъ вода въ прудахъ глубоко промерзаетъ, и не смотря на то, что для допущенія воздуха, необходимаго для дыханія рыбы, дѣлаются проруби, рыба задыхается въ сажалкахъ. Для содержанія рыбы въ большихъ возрастахъ необходимо имѣть пруды по-крайней мѣрѣ въ нѣсколько верстъ длины и сажени двѣ глубины, устройство которыхъ потребовало бы огромныхъ суммъ. Впрочемъ это неудобство можно было бы устранить, обративъ въ сажалки естественныя озера: но для этого необходимо приспособить такъ озеро, чтобы оно соотвѣтствовало потребностямъ извѣстной породы рыбы, и чтобы въ немъ не было хищниковъ, въ особенности большихъ щукъ и сомовъ. Г. Врасскій это предвидѣлъ и взялъ на аренду на нѣсколько лѣтъ Святое озеро (Валдайское), отстоящее

отъ завода въ 45 верстахъ, которое по свойству воды очень удобно для разведенія цѣнныхъ породъ рыбы (лосося и форели). Для того, чтобы приступить въ Святомъ озерѣ къ разведенію породъ лосося и форели, предварительно надлежало выловить находящуюся въ озерѣ рыбу, что и было предпринято г. Врасскимъ: но за смертію его дѣло это, кажется, остановилось.

Воды Валдайскаго уѣзда, по своему свойству, какъ самыя чистыя и быстро протекающія по песчаному дну рѣчекъ и озеръ, всего болѣе способствовали бы къ развитію цѣнной рыбы, выплаживаемой на Никольскомъ заводѣ, если была бы возможность доставлять рыбу живую по судоходнымъ рѣкамъ въ большіе города (какъ напр. въ Новгородъ и С.-Петербургъ). Но Валдайскія воды совершенно разъединены съ большими рѣками какъ естественными преградами, такъ и шлюзами, устроенными по всему бассейну рѣки Мсты для поддержанія въ ней воды для свободнаго прохода судовъ въ порогахъ. Поэтому доставка рыбы изъ Никольскаго завода и ближнихъ къ нему озеръ должна производиться сухимъ путемъ, что составляетъ очень важное затрудненіе въ рыбномъ промыслѣ. Въ слѣдствіе чего производительность завода должна ограничиться снабженіемъ рѣкъ и озеръ оплодотворенною икрою на заводѣ. Этотъ способъ производительности завода можетъ быть очень обширенъ. По изслѣдованіямъ и опытамъ г. Врасскаго, оплодотворенная икра можетъ быть доставляема на значительныя разстоянія (верстъ за тысячу и болѣе), наглухо закупоренная въ жестяной сосудъ и обложенная льдомъ. Потому дѣйствія Никольскаго завода должны ограничиться оплодотвореніемъ икры рыбы цѣнныхъ породъ и снабженіемъ ею соотвѣтствующихъ по своимъ свойствамъ рѣкъ той или другой породы. Но какъ у насъ не ощущается еще значительнаго недостатка рыбы, чтобы явилась крайняя необходимость прибѣгать къ искусственному разведенію, то и въ этомъ случаѣ производительность Никольскаго завода должна быть ограничена. Важное значеніе Никольскій рыборазводный заводъ имѣетъ только въ научномъ отношеніи. Изслѣдованія и опыты какъ надъ оплодотвореніемъ разныхъ породъ рыбъ и наблюденіе надъ рыбою

въ заводѣ во всѣхъ ея возрастахъ могутъ повести къ новымъ открытіямъ по части естественной исторіи рыбы.

Г. Врасскій умеръ въ 1863 году; съ его смертію наука понесла очень важную потерю; онъ былъ самый полезный дѣятель по части рыбоводства. Послѣ смерти г. Врасскаго заводъ находится подъ управленіемъ г. Рѣшеткина.

Авг. 20 1865 г.

Н. БОГОСЛОВСКІЙ.

II.

МАТЕРІАЛЫ

ДЛЯ ИСТОРІИ ВОЕННЫХЪ ПОСЕЛЕНІЙ.

ОТЧЕТЪ

По военному поселенію Старорускаго отряда, со времени поступленія волостей изъ гражданскаго въ военное вѣдомство, т. е. съ 6 Марта 1824, по 1 денваря 1826 года. (*)

ВВЕДЕНІЕ.

Необходимость знать мѣстное богатство и сравнивать прошедшее съ настоящимъ—извѣстна у насъ подъ именемъ статистики.—Наука сія есть одна изъ тѣхъ, на коей основывается систематическое управленіе народовъ и отдѣльныхъ частей, составляющихъ въ совокупности одно цѣлое. Сей-то самой наукѣ обязаны мы полнымъ отчетомъ и по военному поселенію. Настоящій отчетъ заключаетъ въ себѣ четыре отдѣленія. Въ первомъ изъ нихъ описывается исчисленіе всѣхъ 13 округовъ. Во второмъ—состояніе поселенныхъ войскъ въ строевомъ отношеніи. Въ третьемъ—устройство округовъ и хозяйственное ихъ состояніе. Въ четвертомъ—краткое обозрѣніе законоположеній. Военное поселеніе, представляя собою образъ новаго устройства, заключаетъ въ себѣ всѣ тѣ части, кои развиваютъ въ немъ нѣчто цѣлое и ему только своїственное. Утонченное хозяйство, возвышенное удобреніе полей, заведеніе машинъ и промышленность, доставляемая избыткомъ его произведеній, вотъ тотъ источникъ, который, дѣлая поселеніе изобилующимъ, предохраняетъ поселянъ отъ недостатка, а казну отъ издержекъ.

(*) Печатано 1826 года Октября 30 дня, Управляющимъ Типографіею Штаба Старорускаго Отряда военнаго поселенія, Старшимъ Адъютантомъ Кривенковымъ.

ОТДѢЛЕНІЕ ПЕРВОЕ.

О СОСТОЯНІИ ОКРУГОВЪ.

I. Составъ 13 округовъ и народонаселеніе ихъ вообще.

Староруское военное поселеніе составилось изъ экономическихъ волостей: Наговской, Спасской, Воскресенской, Нижне-Коломенской, Быстрицкой, Должинско-Славитинской, Порожско-Славитинской, Дретенской и Ляховичской. Всѣ сіи 10 волостей заключали въ себѣ общаго народонаселенія: мужеска 34318, женска 39173, а всего обоего пола 73491 душу. Настоящіе округи образовались изъ прежде-бывшихъ волостей:

Округи военнаго поселенія:	Волости, изъ коихъ составились сіи округи:
Кіевской	Изъ Наговской.
Таврической, что нынѣ Его Королевскаго Высочества Принца Евгенія Виртембергскаго	Изъ Спасской.
Екатеринославскій, что прежде былъ 4-й Карабинерный	Изъ Дретенской, Должинско-Славитинской, Порожско-Славитинской и Быстрицкой.
Московской, что нынѣ Принца Павла Мекленбургскаго 3-й Карабинерный	Изъ Дретенской. Изъ Должинско-Славитинской.
4 Карабинерный, что прежде былъ Екатеринославскій Сибирской.	Изъ Порожско-Славитинской. Изъ Воскресенской.
Мало-Россійкій, что прежде былъ 6 Карабинерный	Изъ Ляховичской.
Астраханской, что прежде былъ Малороссійскій.	Изъ Нижне-Коломенской и Дретенской.
3-й Карабинерный.	Изъ Нижне-Коломенской.
6-й Карабинерный, что прежде	

былъ Астраханской (*) . . . . Изъ Поддорско-Коломенской Округъ военныхъ работниковъ . Изъ остальныхъ и совершенно отдѣльныхъ деревень, принадлежавшихъ къ Ляховичской волости.

62 деревни, не вошедшія ни въ одну изъ строевыхъ ротъ, обращены въ жилища фурштатовъ и инвалидовъ, обязанныхъ, вмѣсто трехъ дней строевой службы, отбывать всѣ общественныя работы. Число хозяевъ въ сихъ деревняхъ простирается до 842 человѣкъ.

III. Народонаселеніе въ частности каждаго изъ 13 округовъ.

Общее народонаселеніе къ 1-му Генваря 1826 года составляетъ:

По 2-й Гренадерской дивизіи:	мужеска 17849 душъ. женска 20537 — —
По 3-й Гренадерской дивизіи:	мужеска 17367 душъ. женска 19308 — —
По округу военныхъ работниковъ:	мужеска 1716 — — женска 2033 — —
Итого .	мужеска 36932 души. женска 41879 — —

А всего всѣхъ 78811 душъ.

Примѣч. Изъ сего исчисленія видно, что съ небольшимъ въ полтора года Староруское военное поселеніе умножилось 5320 человѣками, (1) не включая въ сіе число кадровъ, т. е. старослужащихъ, составлявшихъ основаніе поселенныхъ баталіоновъ, число которыхъ простиралось до 5982 человѣкъ.

Сверхъ того въ округахъ состоитъ

Священниковъ . . . . . 47.

Церковниковъ . . . . . 128.

(*) Баталіоны: Екатеринославской, Малороссійской, Астраханской Гренадерскіе, 4 и 6 Карабинерные, получили переименованіе для удобнѣйшаго соединенія бригадъ, по мѣстному ихъ положенію.

Сторожей при церквахъ . . . . . 13.
Наставниковъ старообрядческихъ 21
Псаломщиковъ 36
Дѣвицъ, занимающихся отправленіемъ духовныхъ должностей . . . . . 1.

Число родившихся во всѣхъ 13 округахъ составляетъ:	въ 1824 году	1183	души.
	— 1825 —	4239	душъ.
Число умершихъ во всѣхъ 13 округахъ составляетъ:	— 1824 —	721	душу.
	— 1825 —	2477	душъ.
Родившихся болѣе числа умершихъ:	— 1824 —	462	души.
	— 1825 —	1762	—
Бракомъ сочетавшихся:	— 1824 —	3813	паръ.
	— 1825 —	423	——

III. Состояніе скота у военныхъ поселянъ.

	Число скота.			
Къ 1 Генваря 1826 года состоитъ у военныхъ поселянъ скота.	Коровъ	Телятъ.	Лошад.	Мелк. скота.
2 Гренадерской дивизіи . . .	25057	7806	14144	10883
3 Гренадерекой дивизіи . . .	28473	5870	12737	9956
Округа военныхъ работниковъ .	3042	786	1370	——
Итого . .	56572	14462	28251	20839

Сюда не входятъ Кіевскаго округа—села: Чертицко и Новинка, деревни: Подборовка и Усадище Мирогощи, гдѣ состоитъ хозяевъ отъ 18 до 50 лѣтъ включительно 110 человѣкъ, кои по жительству ихъ почти на островахъ, обращены на флотилію, и потому они по положенію ни лошадей, ни скота неимѣютъ (смот. ниже).

Настоящее состояніе лошадей и скота частно по округу показываетъ табель подъ литерою А, а табель сія указываетъ уже и то, что со дня принятія округовъ въ вѣдомство военнаго поселенія, по 1-е Генваря 1826 года, т. е. съ небольшимъ въ полтора года, прибавилось лошадей 10504, а прочаго скота по сравненію; и все сіе количество лошадей и скота пріобрѣтено

хозяйственнымъ образомъ, т. е. самими военными поселянами и безъ всякаго вспомоществованія отъ казны. Скота, конечно, прибавилось бы еще и болѣе, ежели бы только округи имѣли болѣе теперешняго сѣнокосныхъ луговъ. Принимая однако самую доброту скота, можно безъ увеличиванія вещей сказать, что нынѣшнихъ лошадей и коровъ къ прежнимъ можно считать какъ 1 къ 3.

IV. Общее состояніе или устройство 13 округовъ.

Общее состояніе или устройство 13 округовъ заключается въ слѣдующемъ:

Въ нихъ было:

Волостей	10.
Деревень	890.
Церквей	29.
Часовень	286.
Домовъ съ надворнымъ строеніемъ	11402.
Рѣкъ	14.
Озеръ	14.

На нихъ:

Мостовъ		120,
Переправъ		33.
Паромовъ		5,
Мельницъ	водяныхъ	137,
	вѣтреныхъ,	449,
Заводовъ кожевенныхъ		2,

V. Балансъ или богатство военныхъ поселянъ, т. е. годовое кругообращеніе денегъ посреди нихъ.

Общій балансъ, или кругообращеніе денегъ посреди военныхъ поселянъ состояло:	Въ 1824 году.	Въ 1825 году.
	Рубли.	Рубли.
	1,127,921.	984.599 (*)

(*) Сверхъ сего въ шести округахъ не продано еще значительное количество овса и льна, по продажѣ коего сумма сія увеличится до 1,275,000 руб.

VII. Состояніе конскихъ заводовъ.

Въ первоначальное основаніе конскихъ заводовъ поступили искупленныя, по распоряженію Главнаго надъ военными поселеніями Начальника, Вятскимъ Гражданскимъ Губернаторомъ, жеребцовъ 4, кобылъ 16, кобылокъ 2, кои и состоятъ въ заводахъ 1 Бригады 2 Гренадерской дивизіи, но первый припускъ начнется съ весны 1826 года.

VIII. Вспомогательныя заведенія.

а) Объ офицерскомъ вспомогательномъ капиталѣ.

Капиталъ сей воспріиметъ свое основаніе съ того времени, какъ получится Всемилостивѣйше пожалованное прибавочное жалованье.

б) О заемномъ денежномъ капиталѣ.

Въ семъ капиталѣ, составляющемъ предметъ собственнаго военныхъ поселянъ въ ихъ нуждахъ вспоможенія, къ 1 Генваря 1826 года состоитъ 367,098 руб. 80½ коп. (*)

Изъ онаго числа находится: у военныхъ поселянъ взятыхъ ими на собственныя нужды съ возвратомъ 2779 руб. 2 коп.
Къ 1825 году состояло 127,815 р. 78¼ коп.
Изъ нихъ находилось у военныхъ поселянъ для ихъ пособія 1460 руб,
Слѣдовательно въ теченіе 1825 года капиталъ получилъ приращенія сверхъ израсходованныхъ 239,283 р. 2¼ коп.

Капиталъ сей умножается не только опредѣленными отъ военныхъ поселянъ взносами, но также и особыми доходами въ пользу онаго предоставленными: съ лавокъ, перевозовъ, рыбныхъ ловель и другихъ экономическихъ заведеній.

Въ теченіе 1824 и 1825 годовъ доходы сіи простирались до 11,575 руб.

Сумма, взятая военными поселянами въ 1825 году 2779 руб. болѣе той, которою они заимствовались въ 1824 году.

(*) Сверхъ сего, въ теченіе 1824 и 1825 годовъ, израсходовано на разные предметы, показанные въ вѣдомости подъ литерою Б. 60,425 руб. 23 коп.

в) О капиталѣ для вспоможенія бѣднымъ хозяевамъ.

Капиталъ сей составился въ 1825 году и къ 1 Генваря 1826 года онаго состоитъ 15,904 р. 89½ коп.
Изъ онаго находится въ сохранной казнѣ для пріумноженія процентами 12,856 р. 81½ коп.

г) О капиталѣ малолѣтнихъ военныхъ поселянъ 2 и 3 Гренадерскихъ дивизій.

Капиталъ сей составился въ 1825 году и къ 1 Генваря 1826 года онаго состоитъ 2131 р. 1½ коп.
Изъ онаго находится въ сохранной казнѣ, для пріумноженія процентами 2071 р. 51½ к.

д) О хлѣбныхъ магазейнахъ.

Въ округахъ военнаго поселенія существуетъ два рода хлѣбныхъ магазейновъ—

1., запасные и
2., вспомогательные.

1) о состояніи запасныхъ магазейновъ.

Магазейны сіи имѣютъ цѣлію пособіе военнымъ поселянамъ, имѣющимъ нужду въ хлѣбѣ на посѣвъ, или для пропитанія семействъ своихъ. Они наполняются уравнительнымъ сборомъ съ военныхъ поселянъ зерноваго хлѣба въ опредѣленномъ количествѣ, и каждый изъ нихъ, имѣя нужду, занимаетъ на извѣстный срокъ и возвращаетъ взятое натурою изъ новаго урожая.

Въ сихъ магазинахъ состоитъ къ 1 Генваря 1826 года хлѣба.

Четвертей,

Въ округахъ поселенія:	Р ж и.			О в с а.		
	чет.	ч.	гар.	чет.	ч.	гар.
2 Гренадерской дивизіи - -	4036	5.	$2^{10}/_{30}$	8106	4.	4
3 Гренадерской дивизіи - -	3924	—	4	8260	4.	—
Военныхъ работниковъ - -	798	—	—	1586	—	—
А всего	8758	5	$6^{10}/_{30}$	17953	—	4

2) о состояніи вспомогательныхъ магазейновъ.

Магазейны сіи имѣютъ доставленіе военнымъ поселянамъ спо-

собовъ въ самыхъ округахъ военнаго поселенія покупать хлѣбъ для удовлетворенія своихъ нуждъ выгоднѣйшею цѣною, и отклоненіе отъ нихъ тѣхъ неудобствъ, съ коими сопряжена была покупка у вольныхъ промышленниковъ.

Сіи магазейны заключаютъ въ себѣ, къ 1 Генваря 1826 года, хлѣба 3802½ куля и деньгами 38,560 руб. 32½ коп. Деньги сіи выручены за 2197½ кулей муки, проданной военнымъ поселянамъ, а 8564 руб. 45 коп, получено отъ нихъ же, процентныхъ въ пользу сего заведенія.

VIII. Учебныя заведенія.

Въ округахъ военнаго поселенія 2 и 3 Гренадерскихъ дивизій, въ 1825 году учреждены временныя школы, для обученія кантонистовъ грамотѣ по методѣ взаимнаго обученія и по букварю.

По представленнымъ за 1825 годъ вѣдомостямъ, въ сихъ школахъ меньше, нежели годъ, или что все равно, къ 1 Генваря 1826 года обучилось кантонистовъ.

	2 Гренадерской дивизіи	3 Гренадерской дивизіи	Итого
Умѣющихъ читать и писать	146	70	216
Въ томъ числѣ обучающихся Ариѳметикѣ - - - - -	137	42	179
Умѣющихъ читать только и обучающихся оному - - -	72	411	483

Примѣч. Число обучающихся часъ отъ часу увеличивается по мѣрѣ присылки учителей и учебныхъ пособій. Школы устроены въ баталіонныхъ штабахъ и на ротныхъ дворахъ, и кантонисты ближайшихъ деревень собираются туда всякой день (смотр. положеніе о школахъ въ округахъ военнаго поселенія 2 и 3 Гренадерскихъ дивизій).

—

ОТДѢЛЕНІЕ ВТОРОЕ.

состояніе поселенныхъ войскъ въ строевомъ отношеніи.

Строевая служба поселенныхъ баталіоновъ.

Нижніе чины изъ старослужащихъ не уступаютъ въ отношеніи къ фронтовымъ обязанностямъ лучшимъ войскамъ арміи. Но рядовые изъ коренныхъ жителей и кантонисты методически начали обучаться только съ Генваря мѣсяца 1826 года. Къ чести ихъ должно сказать, что они наперерывъ стараются сами себя образовать,—есть цѣлыя поселенныя роты, которыя щегольствомъ въ одеждѣ, и правилыостію въ стойкѣ и выправкѣ не уступаютъ старымъ и образованнѣйшимъ солдатамъ,

Смѣло можно сказать, что тамъ, гдѣ воля главнаго надъ военными поселеніями начальника исполнялась съ полною точностію,—тамъ и военные поселяне безъ учителей, и безъ всякаго строеваго ученья, сдѣлались уже готовыми и отличными солдатами; а постигая сами цѣль своего предназначенія, они нетолько не уклоняются и не боятся военнаго ученія, но напротивъ того многіе изъ нихъ сами еще просятъ позволенія строить на собственный ихъ счетъ ротные экзерцыръ-гаузы, Для убѣжденія въ сей истинѣ не излишне будетъ повторить слова приказа, отданнаго главнымъ надъ военными поселеніями Начальникомъ, 1825 года Августа 22 за № 254, гдѣ сказано: «Я равномѣрно доволенъ былъ успѣхомъ поселянъ и кантонистовъ и въ военномъ ихъ образованіи, обмундированіе ихъ приходитъ къ окончанію, въ Воскресный день многіе находились чисто по формѣ одѣтые въ киверѣ и тесакахъ, Вообще получаютъ они видъ военный и обнаруживаютъ къ тому желаніе.

—

ОТДѢЛЕНІЕ ТРЕТІЕ.

устройство округовъ,

I. Водвореніе военныхъ поселянъ-хозяевъ.

Водвореніе военныхъ поселянъ остается въ первобытномъ ихъ состояніи, до отстройки для нихъ домовъ по Высочайше утвержденнымъ планамъ. Между сими хозяевами состоитъ водворенныхъ старослужащихъ 1627 человѣкъ.

По табели о водвореніи должно было употребить на сихъ 1627 человѣкъ 159,330 руб. 90 коп. да на покупку имъ по одной лошади и коровѣ, полагая первую въ 100, а послѣднюю въ 40 руб. нужно было еще 227,780 руб. а всего 387,110 руб. 90 коп., но при хозяйственномъ устройствѣ и взаимномъ согласіи, основанномъ на обоюдныхъ ихъ выгодахъ, водвореніе всѣхъ сихъ 1627 человѣкъ стоитъ казнѣ только 567 руб. 55 коп.,—обоюдныя ихъ выгоды видны въ приказѣ моемъ по отряду 1824 года за № 28.

III. Производство работъ.

а) Приготовленіе строительныхъ матеріаловъ.

Приготовленіе строительныхъ матеріаловъ произведено было въ 1824, а большею частію въ 1825 годахъ. Число всего заготовленнаго въ 1825 году доказываетъ прилагаемая при семъ табель подъ лит. В.

б) Производство строеній.

Число возведенныхъ въ 1825 году строеній показываетъ особая записка подъ лит. Г.

IIII. Разчистка полей и раздѣленіе оныхъ на участки.

Въ теченіе 1824 года снято на планъ 4 округа: Кіевской, Его Королевскаго Высочества Принца Евгенія Виртембергскаго, Принца Павла Мекленбургскаго и 4 Карабинернаго. Въ теченіе же 1825 года сняты всѣ остальные 9 округовъ.

Впрочемъ округи сіи не раздѣлены еще на участки и разчистки полей дѣлаемо еще небыло,

Въ теченіе 1824 года измѣрены всѣ рѣки, протекающія чрезъ земли Старорусскаго военнаго поселенія, и самое озеро Ильмень, и приведено въ извѣстность: гдѣ и когда могутъ проходить суда, какой величины и съ какимъ грузомъ,

IV. Успѣхи земледѣлія.

По представленнымъ табелямъ о ежегодныхъ посѣвахъ хлѣба, въ округахъ военнаго поселенія, успѣхи военныхъ поселянъ въ

земледѣліи весьма ощутительны противу того, какъ были они до открытія военнаго поселенія.—Слѣдующее сравнительное обозрѣніе посѣвовъ, бывшихъ въ первый годъ (1824), т. е., до водворенія военныхъ поселянъ, съ посѣвами, произведенными въ 1825 году, удостовѣряетъ въ сей истинѣ:

	Четвертей.	
	Ржи.	Овса.
По 2-й гранадерской дивизіи при водвореніи поселенныхъ баталіоновъ первый посѣвъ былъ.	16,422	36,307
послѣдній	16,947	40,372
Слѣдовательно болѣе	525	4,065
По 3 Гренадерской дивизіи первый посѣвъ былъ	14,873	34,283
Послѣдній	15,249	36,984
Слѣдовательно болѣе	376	2,701
По округу военныхъ работниковъ 1-й посѣвъ былъ	1,185	3,950
Послѣдній	1,185	3,950

Сюда невходитъ еще разсчетъ доброты хлѣба, ибо оный опредѣляется одною только мѣрою и счетомъ, а въ мѣру и счетъ входитъ костеръ и си-нецъ наравнѣ съ чистымъ и хорошимъ хлѣбомъ, слѣдственно нынѣшнюю четверть ржи къ прошедшимъ (1824 г.), надобно считать какъ 1 къ 2 и даже къ 3.

Первоначальный опытъ доказалъ слабую систему прежняго хозяйства и хлѣбопашества. До поступленія военныхъ поселянъ въ военное вѣдомство, поля ихъ были необработаны, и какъ бы погребены въ болотахъ и мхахъ, а хлѣбопашество оставалось въ рукахъ трудолюбивѣйшихъ (богатыхъ) военныхъ поселянъ, для которыхъ бѣдные, если можно такъ выразиться, были что Негры для Европейцевъ, управляющихъ сахарными плантаціями.

Напримѣръ по Кіевскому округу: въ числѣ 101 ревизской души было бобылей: женщинъ 10, кантонистовъ 1, итого 11; сіи 11 душъ питались на счетъ 90, не принося имъ никакой существенной пользы. Настоящее сравненіе показываетъ степень первоначальнаго состоянія и богатства остальныхъ—военныхъ поселянъ Старорусскаго отряда; но это еще не все—къ бобылямъ присоединялись:

а) Тѣ, кои отъ лѣности и разврата продали свои земли другимъ, а сами или занимались поденною работою, или промышляли воровствомъ и обманами, что доказываютъ судныя ихъ дѣла и то, что до поселенія нельзя было оставить въ полѣ ни сохи, ни лошади.

а) Тѣ, кои собирались перейти въ Сибирскія губерніи и кои промотавъ все, не имѣли уже возможности ни пуститься въ дальный путь, ни возвратить проданнаго имущества.—Многіе изъ сихъ людей ограничивали всѣ свои доходы тѣмъ, что раздавали дѣтей въ работники и пастухи и на счетъ заработковъ послѣднихъ кормились сами съ остальнымъ своимъ семействомъ.

в) Выходцы разныхъ наименованій, кои не имѣя ничего, переходили изъ селенія въ селеніе, для пріисканія работъ; но которыхъ однакожъ съ намѣреніемъ никогда не находили и пропитывались воровствомъ и обманами.

г) Люди, нанявшіеся въ рекруты и потому оставившіе свои домы и семейства, и жившіе на счетъ тѣхъ хозяевъ, за коихъ обязались они итти въ рекруты, до тѣхъ-поръ, пока имъ придетъ сія очередь. Общее число безпріютныхъ заключалось въ 4,126 человѣкахъ, какъ видно изъ вѣдомости подъ лит. Д, гдѣ показано и число тѣхъ, кои пристроены въ семейства, опредѣлены на службу, помѣщены въ больницу, богадѣльню и высланы въ разныя мѣста. Для объясненія же цѣлаго хода или способа разсортированія сихъ людей прилагаются особые приказы по отряду 1824 года за № 40, 43 и 56.

Неравенство мѣстныхъ выгодъ было другою причиною повсемѣстной бѣдности и худаго обработыванія полей, а именно:

а) Дурной грунтъ земли и болотистыя мѣста, покрытыя 6 и 7 мѣсяцевъ въ году водами рѣкъ и озеръ. (?)

б) Малое количество удобной земли, отчего въ округѣ Кіевскаго Гренадерскаго полка цѣлыя деревни сѣяли неболѣе какъ по четверику на душу, да и то не каждый годъ.

в) Качество и количество скота опредѣлялось однимъ счетомъ и названіемъ, но въ существѣ, едва ли сотый хозяинъ имѣлъ

хорошую пару коровъ и двѣ весьма посредственныя лошади. Табель подъ лит. Е показываетъ, сколько Кіевскій округъ имѣлъ лошадей, при поступленіи его въ военное вѣдомство, и сколько онъ имѣетъ ихъ къ 1 Генваря 1826 года.—Вообще же по всѣмъ 13 округамъ, при поступленіи ихъ въ военное вѣдотство, было лошадей, цѣною отъ 5 до 15 руб. 992,—отъ 15 до 30—3450, —отъ 30 до 80—6903,—отъ 80 до 100—4722 и отъ 100 до 150 руб. 1670,—всего 17,737, въ какомъ же количествѣ и какихъ цѣнъ военные поселяне имѣютъ теперь лошадей—сіе показываетъ вѣдомость подъ лит. А.

Въ соразмѣрности скота и лошадей былъ и ихъ поземъ; ибо хозяева оцѣнивали поземъ не по свойству и добротѣ его, а по количеству разнаго мусора, превращаемаго самимъ временемъ болѣе въ грязь, нежели въ поземъ, а притомъ небреженіе о осушкѣ мокрыхъ, низкихъ и болотистыхъ мѣстъ отнимало и послѣднюю надежду на урожай.

И такъ, дурные посѣвы озимоваго, и малозначительные посѣвы яроваго хлѣба, и необработанныя поля, почти не вознаграждали никогда трудовъ хлѣбопашца; ибо онъ къ неумѣнью пользоваться участкомъ своей земли присовокуплялъ и другое зло тѣмъ, что засѣвалъ свои поля неочищеннымъ и самымъ дурнымъ зерномъ, смѣшаннымъ съ вѣтлою, кострою и синцомъ. Отъ сего-то военные поселяне и были почти всегда поддерживаемы казною и военное поселеніе застало на нихъ долгу—овсомъ 752 четверти $7^1/_2$ четвериковъ и деньгами 12,893 руб. $21^3/_4$ коп., тогда какъ у нихъ небыло уже ни зерна во всѣхъ ихъ магазейнахъ. Впрочемъ и самая сія помощь не могла быть для нихъ общею по слѣдующимъ причинамъ:

а) потому что бѣдныхъ къ богатымъ было какъ 1 къ 100.

б) потому что долгъ должно было обезпечивать, а какъ самая вѣрность раздачи требовала уже и вѣрныхъ залоговъ, то зерно и деньги отдавались по большей части богатымъ, а сіи въ видѣ поручителей раздавали уже оныя отъ себя бѣднѣйшимъ, а за трудъ и рискъ брали процентовъ по 200 на 100. «Форма самаго управленія даже и при благонамѣренномъ распоряженіи къ

добру и человѣчеству не въ состояніи была ни отвратить зла, ни перемѣнить участи нуждавшихся.«

И такъ послѣ описаннаго вообще посѣвы всѣхъ родовъ, кромѣ бѣднѣйшаго урожая, представляли поля покрытыя не хлѣбомъ, а ветлою и потому, военное начальство тотчасъ обратило на сіе особенное свое вниманіе.

Какъ оно приняло сіи 10 волостей въ мартѣ мѣсяцѣ 1824 года, и слѣдственно тогда, когда поля ихъ были уже засѣяны озимовымъ хлѣбомъ, то военное начальство потерянное въ озимовомъ старалось вознаградить въ яровомъ, и въ слѣдствіе того открывъ неудобности прежнихъ посѣвовъ и самымй недостатокъ и погрѣшность въ сѣменахъ, оно:

Во первыхъ—убѣдило богатѣйшихъ военныхъ поселянъ позаимствовать бѣднѣйшимъ на посѣвъ овса 8,803 четверти.

Во вторыхъ—очистило поля отъ камней, коими были покрыты оныя и осушило низкія и топкія мѣста проведеніемъ рвовъ, канавъ и пр., камней сихъ собрано 24,476$^{3}/_{4}$ кубическихъ саженей по цѣнѣ на 734,302 руб. 60 коп. И такъ здѣсь сохранены двѣ драгоцѣнныя пользы:

а) Умножены и улучшены поля.

б) Собранъ и обращенъ въ пользу матеріалъ, разсѣянный по всему пространству земли. Матеріалъ сей употребляется уже на всѣ казенныя строенія и сверхъ того изъ него же подарено городу Старой Русѣ 220 кубическихъ саженъ.

Въ третьихъ роздало взаймы изъ вспомогательнаго магазейна муки 1315$^{1}/_{2}$ кулей.

Въ четвертыхъ—дало способы перемѣнить негодной и искупить недостающій скотъ и лошадей, а съ симъ вмѣстѣ улучшить поземъ и сѣмена, — дало главнѣйшую возможность къ улучшенію и самаго плодородія.

Въ пятыхъ—дало способы находить работы и пріобрѣсти тѣмъ всю возможность поправить разстроенное ихъ состояніе.

Въ шестыхъ—побудило военныхъ поселянъ собственною же ихъ пользою къ трудолюбію и къ улучшенію возраждающагося такъ сказать вновь хозяйства ихъ.

2) Разбиваніе комьевъ, кои слѣпливаются отъ глинистаго грунта земли, что также требуетъ нарочитаго числа рукъ и особенно времени. (*) А какъ у насъ вся полевая работа ограничивается 90-ю днями, то уже это время должно составить главнѣйшее соображеніе всякаго добраго хозяина. Неразлучно съ симъ, нужно вести на паровыхъ поляхъ кормовыя травы, которыя бы можно было снимать и умножать тѣмъ кормъ: ибо сего послѣдняго, почти ни у кого нѣтъ, кромѣ такъ называемыхъ болотистыхъ мѣстъ, на поляхъ лежащихъ у береговъ озера Ильменя, и то въ 60, и 70 верстахъ отъ деревень; но на вѣрность даже и сихъ никакъ нельзя полагаться; потому что въ мокрое лѣто онѣ или остаются круглый годъ подъ водою, или травы ихъ получаютъ ржавчину, и тогда бываютъ негодны ни къ какому употребленію. Луга же ихъ въ весьма маломъ количествѣ, да и тѣ въ разстояніи до 56 верстъ отъ ихъ деревень, а потому введеніе для лошадей сѣчки, а для рогатаго скота овощнаго, или мокраго корма принесетъ чрезвычайное облегченіе и пользу: ибо сухаго корма совершенно недостаточно, а по качеству здѣшней земли почти и невозможно имѣть его въ такомъ количествѣ, которое нужно для прокормленія полнаго числа скота. Въ Фанагорійскомъ же округѣ скотъ, по неимѣнію выгодныхъ мѣстъ, питается не иначе, какъ ходя по брюхо въ болотѣ,—и потому тамъ, кромѣ доморощеннаго, никакого другаго скота завести невозможно; ибо непривыкшіе къ симъ мѣстамъ лошади и скотъ,—первыя не умѣли бы добыть себѣ корму, а послѣдній, въ первый еще годъ, изнуренъ бы былъ слѣпнями и оводами, которыми покрыты, такъ сказать, всѣ тамошнія болота.

Слѣдующее вычисленіе покажетъ, какъ далеко отстоятъ луга военныхъ поселянъ отъ ихъ деревень, и сколько какой округъ прикупилъ сѣна въ 1824 и 1825 годахъ.

(*) Если введутся желѣзныя бороны, то эта работа сама по себѣ прекратится.

	Какъ далеко луга отъ Округовъ.	Сколько военные поселяне къ своему прикупили сѣна, у людей посторонняго вѣдомства.	
		въ 1824 г.	въ 1825 г.
Кіевскаго - - -	отъ 1/4 до 27 верстъ.	пуды. 8,948	пуды. 12,710
Его Королевскаго Высочества Принца Евгенія Виртембергскаго - - - -	—1/4—33.	315,166	432,742
Екатеринославскаго (что былъ 4 Карабинерный) - -	отъ 1/2 до 56 верстъ.	56,730	100,043
Принца Павла Мекленбургскаго - - - -	—1/4—26.	121,270	115,941
3-го Карабинернаго - -	—1/4—36.	82,276	35,675
4-го Карабинернаго . - -	— 1—16	54,071	127,676
Итого - -	— —	638,461	824,787
Сибирскаго - - -	—1/2—43.	153,583	180,918
Малороссійскаго (что былъ 6 Карабинерный) - - -	—1/2—16.	45,427	93,051
Фанагорійскаго - - -	—1/2—17.	121,138	112,859
Астраханскаго, (что былъ Малороссійскій) - - -	—1/2—50.	95,172	152,324
5-го Карабинернаго - -	—1/2—51.	34,717	86,490
6-го Карабинернаго, (что былъ Астраханскій) - - -	—1/2—35.	77,375	87,930
Итого - -	— —	527,412	713,572
Округа военныхъ работниковъ -	— 1—21.	3,799	3,531
А всего -	— —	1,169,672	1,541,890

—

Изчисленіе сіе доказываетъ, сколь необходимо устроить сѣнокосныя поля въ достаточномъ количествѣ, и въ ближайшемъ къ ротамъ разстояніи; ибо теперь, сверхъ отяготительныхъ издержекъ, теряютъ они время:

а.) На кошеніе сѣна въ отдаленныхъ мѣстахъ.

б.) На перевозку его изъ дальнихъ мѣстъ, что составляетъ почти все зимнее ихъ занятіе;—ежели бы время сіе обратить

къ другимъ предметамъ, то оно принесло бы несомнѣнную пользу каждому поселянину-хозяину.

Обращая вниманіе на одно, нельзя не обратить вниманія и на другое.

Изъ вѣдомости подъ лит. Ж. видно, сколько къ годовой потребности недостаетъ ржи на полное продовольствіе, а изъ примѣрнаго изчисленія подъ лит. З. видно, сколько обработка одного участка земли требуетъ людей и лошадей, и наконецъ сколько онъ приноситъ самъ по себѣ выгодъ. По симъ разчетамъ для избѣжанія несчастія въ неурожайные годы, должно непремѣнно:

1) Имѣть сильные запасы ржанаго хлѣба, или муки,—или 2) недостатокъ ржи вознаградить увеличеннымъ посѣвомъ яроваго хлѣба, льномъ и свободною промышленностію; а пока введется то или другое, всю помощь должны составлять огородные овощи, которые качествомъ своимъ должны замѣнять половину хлѣба; безъ сихъ же четырехъ способовъ военные поселяне не въ состояніи будутъ прокормить себя; рано или поздно, но потребуютъ казенный провіантъ.

V. Сообщеніе продовольствія.

Въ теченіи 1824 и 1825 годовъ состояло на продовольствіи отъ земли округовъ военнаго поселенія, приводя половинную дачу, полагаемую кантонистамъ, въ полную:

По дивизіямъ:

	люди.
2-й Гренадерской . . .	14,006.
3-й Гренадерской . . .	12,724.
Итого. .	26,730. (*)

VI. Пріобрѣтеніе земель.

Для пріобрѣтенія земель покупкою учреждена въ городѣ Старой-Русѣ Межевая Комиссія, которая и начала уже свое дѣйствіе. Между тѣмъ всѣ пустопорожнія земли, оставшіяся отъ

(*) Прим. Въ 1824 году перешли на продовольствіе отъ земли водворенные, или только одни старослужащіе нижніе чины, которыхъ было 2, 346 человѣкъ.

неблагонадежныхъ хозяевъ, розданы другимъ нуждавшимся, а излишнія отданы въ оброкъ. Число всей излишней земли простирается до 477½ десятинъ,—тогда, какъ уничтожилось 747 хозяевъ, а водворено вновь 1,627. Вообще же въ Старорускомъ воённомъ поселеніи, по числу его земли, на каждую квадратную версту приходится менѣе, нежели по 20 человѣкъ жителей.

Въ послѣдствіи къ Округамъ: Малороссійскаго, Гренадерскаго и военныхъ работниковъ, присоединены четыре оброчныя статьи, находившіяся внутри сихъ округовъ, но принадлежавшія гражданскому вѣдомству, заключавшія въ себѣ пространства земли разнаго наименованія луговой и пахатной 11,515 десятинъ 837 саж.

VIII. Особыя учрежденія.

Вмѣстѣ съ открытіемъ военнаго поселенія Старорускаго отряда, открыты въ ономъ:

1) 12 полковыхъ и 1 Окружной Комитетъ, 60 ротныхъ и 3 Комитета для участковъ.

2) Времянной Комитетъ. Полковые, ротные, окружный и комитеты участковъ, составляя между собою управленіе или: а) Полицію, б) Судопроизводство и в) Хозяйственные распорядки,—наклоняютъ все къ цѣли благосостоянія военныхъ поселянъ-хозяевъ.

Времянной Комитетъ, составляя родъ совѣта отряднаго Командира, и дѣйствуя во всемъ подъ непосредственнымъ его вліяніемъ, заключалъ въ себѣ, въ полномъ смыслѣ, Департаментъ хозяйственнаго его управленія. Симъ то Комитетамъ обязано Старорускоe военное поселеніе быстрымъ и счастливымъ, такъ сказать, своимъ устроеніемъ; а временному,—первоначальными распоряженіями и заготовленіемъ матеріаловъ по самой дешевой цѣнѣ (*). Всѣмъ же вмѣстѣ, обязано оно началомъ счастливаго

(*) Потребные для строеній матеріалы предположено было купить въ г. Холмѣ, но при всемъ стараніи Г. Псковскаго Гражданскаго Губернатора, подрядчики просили слишкомъ высокія цѣны, а потому и куплены матеріалы въ г. Старой-Русѣ, дешевлѣ цѣнъ, выпрошенныхъ въ г. Холмѣ 90,800 руб. 30 коп.

образованія и устройствомъ вообще всѣхъ хозяйственныхъ отраслей.

Для успѣшности работъ при Старорускомъ отрядѣ сформированы Военно-рабочій баталіонъ № 10-го и конно-рабочая команда, въ которую поступили лошади изъ казенныхъ подъемныхъ, состоявшихъ въ поселенныхъ баталіонахъ 2-й и 3-й Гренадерскихъ дивизій.

Для приведенія въ точность расходовъ по прежде бывшимъ 10-ти волостямъ, учреждена была въ г. Старой-Русѣ особая Контрольная Комиссія, а для разбирательства прежнихъ исковъ, возникшихъ отъ военныхъ поселянъ на частныя лица, и отъ сихъ послѣднихъ на поселянъ, учреждена была другая Комиссія, подъ названіемъ: «Комиссія для разсмотрѣнія и рѣшенія прежнихъ исковъ военныхъ поселянъ.

Контрольная Комиссія всѣ счеты свои привела въ окончательное состояніе, что означается табелью подъ лит. П., а число удовлетворенныхъ исковъ видно изъ табели подъ лит. І. Быстрому и успѣшному ходу дѣлъ по искамъ военныхъ поселянъ, которые въ полтора года получили своихъ долговъ до 84,560 руб. 56 к., они обязаны особому къ нимъ вниманію блаженной памяти Государя Императора Александра Павловича, коему благоугодно было возложить на Губернскихъ Прокуроровъ и Уѣздныхъ Стряпчихъ наблюденіе за производствомъ ихъ дѣлъ по судебнымъ мѣстамъ, не требуя къ рѣшенію дѣлъ Депутатовъ съ воинской стороны;—впрочемъ нельзя не отдать полной справедливости и чиновникамъ Министерства Юстиціи, кои, къ чести ихъ, дѣйствовали и дѣйствуютъ въ семъ случаѣ со всею строгою справедливостію и безпристрастіемъ. Ихъ то дѣятельности обязаны военные поселяне полученіемъ и такихъ даже долговъ, которыхъ они, безъ сильной помощи закона правосудія и личной дѣятельности Гг. Губернскихъ Прокуроровъ и Уѣздныхъ Стряпчихъ, никогда бы получить не могли. Изъ всѣхъ дѣйствій по дѣламъ военныхъ поселянъ, дѣла по Псковской Губерніи скорѣе всѣхъ рѣшаются и скорѣе всѣхъ оканчиваются; чѣмъ военное поселеніе непосредственно обязано дѣятельности Гг.

Псковскихъ Гражданскаго Губернатора и Губернскаго Прокурора.

Въ послѣдствіи времени Государю Императору благоугодно было повелѣть: для заготовленія строительныхъ матеріаловъ и представленія установленныхъ отчетовъ въ расходѣ матеріаловъ и денежныхъ суммъ, вмѣсто временнаго, учредить Старорускій Экономическій Комитетъ.

VIII. Особыя заведенія.

1) Больница и богадѣльня.

Въ городѣ Старой-Русѣ учреждены: больница на 100 и богадѣльня на 40, а всего на 140 человѣкъ; на содержаніе сихъ богоугодныхъ заведеній въ 1825 году израсходовано 5,454 руб. 63¼ коп. и употреблено провіанта: муки 211 четвертей 6 четвериковъ, крупъ 26 четвертей, 2 четверика, менѣе положеннаго Высочайше конфирмованными штатами: денегъ 391 руб. 81¾ коп., муки 3 четверти, 7 четвериковъ;—о числѣ же людей, бывшихъ въ 1825 году въ сихъ заведеніяхъ, прилагается вѣдомость подъ лит. К. Люди сіи, удалясь теперь отъ тунеядства и разврата, и освободясь отъ неизлечимыхъ и отвратительныхъ ранъ, обращены въ одно мѣсто, какъ въ домъ покоя и трудолюбія, гдѣ они совершенно пристроены и обезпечены на всю ихъ жизнь. Они занимаются здѣсь возможными работами, и плата за то получаемая, облегчая издержки казны, обращается къ улучшенію собственнаго ихъ благосостоянія. Половина ихъ содержанія, или что все равно, весь провіантъ принятъ на счетъ заемнаго денежнаго капитала всѣхъ 12 Округовъ, въ замѣнъ тѣхъ издержекъ, кои имѣли бы военные поселяне на содержаніе въ своихъ семействахъ тѣхъ самыхъ больныхъ, для коихъ больница и богадѣльня учреждены, а остальное содержаніе обращено на счетъ суммы военныхъ поселеній. Теперь смѣло можно сказать, что во всемъ Старорускомъ военномъ поселеніи нѣтъ ни сиротъ безпріютныхъ, ни старости безпомощной, ни дряхлости оставленной, ни нищеты праздной, ни разврата нравовъ, терпимаго безъ средствъ исправленія. Въ больницѣ и богадѣльнѣ помѣщены также бѣдные и больные и города Старой-

Русы; чѣмъ чувствительно уменьшены издержки и самаго сего города.

2) Назначеніе работниковъ на флотилію.

Селенія: Чертицко и Новинка, деревня Подборовка и усадбище—Миро-гоща, по своему положенію между рѣками Полистью и Ловатью и озеромъ Ильменемъ, составляютъ отдѣльную часть Округа поселенія Кіевскаго и Гренадерскаго полка. Люди сіи, живя на островахъ и не имѣя ни пахотной земли, ни выгоновъ и не могши содержать лошадей, ни скота, занимались всегда рыбною ловлею, составлявшею, такъ сказать, единственное ихъ богатство, промышленность и даже пропитаніе. Умножить для нихъ поля въ настоящемъ положеніи невозможно, по причинѣ весенняго разлитія рѣкъ, затопляющаго всю плоскость занимаемой сими селеніями земли. Соединить ихъ съ прочими посредствомъ переселенія и ввести въ общія обязанности, опять не возможно; ибо въ такомъ случаѣ они лишились бы значительнаго рыбнаго промысла на озерѣ Ильменѣ, выгодами котораго съ избыткомъ вознаграждаютъ они недостатокъ земледѣлія. И такъ, чтобы съ одной стороны сохранить для военныхъ поселянъ всѣ выгоды рыбнаго ихъ промысла, а съ другой, ввести ихъ въ свойственныя имъ обязанности, Военное Начальство предназначило ихъ для работъ на Флотилію Старорускаго отряда, на правилахъ, предписанныхъ въ особомъ о семъ положеніи, т. е. половина ихъ, или 55 человѣкъ, отбываетъ работу на Флотиліи, а другіе 55 человѣкъ остаются постоянно дома, занимаются рыбною ловлею; а какъ флотъ дѣйствуетъ въ году только 107 дней, то остальные 258 дней остаются для собственной пользы ихъ, и употребляются собственно на хозяйственныя ихъ занятія.

Для удобности въ ловлѣ они раздѣлены на артели (компаніи), каждая артель состоитъ изъ 22 человѣкъ и старшины, выбираемаго ими изъ среди себя. Старшина долженъ быть добраго поведенія, и знать весь ходъ рыбнаго промысла, однимъ словомъ артели (компаніи) сіи устроены въ одно цѣлое, взаимно поддерживающее и подкрѣпляющее.

Самое мѣсто ихъ жительства, оставаясь безъ перенесенія, служитъ—Флотиліи гаванью, сборнымъ мѣстомъ для промышляющихъ рыбою, и—пріютомъ во время бурь, ѣдущимъ на судахъ въ С.-Петербургъ и Новгородъ.

3) Округъ военныхъ работниковъ.

37 селеній, бывшей Ляховицкой волости, поступившія вмѣстѣ съ оною въ военное вѣдомство, по отдаленности отъ округовъ военнаго поселенія и нахожденію въ разныхъ мѣстахъ, совершенно невозможно было ни присоединить къ другимъ, ни составить изъ нихъ особаго строеваго;—почему Военное Начальство и составило изъ нихъ особый округъ, подъ названіемъ округа военныхъ работниковъ, раздѣливъ оной на 3 участка, судя по удобности сообщеній, и давъ каждому приличное ему образованіе.

Каждый военный работникъ, имѣющій отъ 18 до 50 лѣтъ включительно, обязанъ отработать на казенной работѣ въ годъ 120 дней—пѣшій, или 60 дней съ лошадью, пользуясь притомъ всѣми мѣстными выгодами земли и проч. какія предоставлены военнымъ поселянамъ строевыхъ округовъ.

4) Лѣсоводство.

По совершенному недостатку лѣсовъ въ округахъ военнаго поселенія, Военное Начальство обратило на нихъ свое вниманіе и для того, чтобы усилить надзоръ и дать болѣе способовъ къ сбереженію оныхъ, учредило Форштмейстерское Управленіе, съ тою цѣлію, дабы, если уже и не умножить, то по крайней мѣрѣ улучшить состоящіе теперь лѣса, и дать имъ болѣе силы.

Симъ способомъ Военное Начальство, не истребляя растущаго, однимъ только буреломнымъ и сухоподстойнымъ лѣсомъ удовлетворило значительную потребность для разныхъ домашнихъ строеній, а валежникомъ и проч. удовлетворило потребность въ дровахъ, жердяхъ и огорожѣ полей и проч. и выстроило зимніе и лѣтніе бивуаки для Военно-рабочаго баталіона № 10-го. Количество лѣсныхъ матеріаловъ, отпущенныхъ въ теченіи 1824 и 1825 годовъ показываетъ прилагаемая при семъ,

табель подъ лит. Л. Сія же самая табель показываетъ и то, что сей пропадавшій, такъ сказать, матеріалъ, принеся очевидную пользу, очистилъ лѣса, далъ растительную силу прочимъ и сохранилъ, или ближе сказать, составилъ собою капиталъ въ 341,079 руб. 58 к. Форштмейстерское Управленіе открыло и другую выгоду, показавъ Казнѣ принадлежащую ей за порубку сумму, число которой простиралось 57,654 руб. 91¼ к.

Для возбужденія духа дѣятельности, усердія и безкорыстія лѣсной стражи, по волѣ Главнаго надъ военными поселеніями Начальника, въ исходѣ 1825 года, составленъ собственно для лѣсныхъ чиновниковъ особый капиталъ, изъ взыскиваемыхъ за порубку штрафныхъ денегъ, число котораго простирается до 740 руб. 81¾ к.

5) Флотилія Старорускаго военнаго поселенія.

Значительная потребность плиты и матеріаловъ, необходимыхъ для строеній, производимыхъ въ Округахъ 2 и 3 Гренадерскихъ дивизій, требовала взысканія способовъ къ удобнѣйшей перевозкѣ оныхъ.

Военное Начальство обратило на сіе свое вниманіе, и по Высочайшему повелѣнію, собственно для сего предмета, къ времени водяной комуникаціи 1825 года, выстроено 20 семериковъ и 12 Тихвинскихъ лодокъ.

Всѣ сіи 20 семериковъ и 12 лодокъ обошлись Казнѣ въ 23,081 р. 76 к. (*).

Въ теченіи водяной комуникаціи 1825 года перевезли они:

Плиты	220	куб. саж.
Извести	200	— —

Прогонъ скота.

При поступленіи волостей на военное вѣдомство Военное Начальство приняло въ соображеніе, что плата за прокормъ скота, прогоняемаго чрезъ округи военнаго поселенія 2-й и 3-й Гренадер-

(*) На постройку сихъ судовъ въ деревнѣ было ассигновано 25 тысячъ руб. слѣдственно соблюдено экономіи 1,918 руб. 24 коп.

скихъ дивизій, можетъ значительно умножить заемный денежный капиталъ, и потому предположено учредить пастбищныя мѣста въ Округахъ Военнаго поселенія Кіевскаго, Принца Евгенія Виртембергскаго, Сибирскаго Гренадерскаго полковъ, и Округѣ военныхъ рабочихъ.

Сіи пастбищныя мѣста учреждаются по большой Осташевской дорогѣ, (чрезъ которую бываетъ значительный прогонъ скота), разстояніемъ въ 10 и 12 верстахъ одно отъ другаго.

Они раздѣляются на два рода и называются постоянными и временными; подъ названіемъ первыхъ разумѣются тѣ, гдѣ скотъ будетъ отдыхать отъ 12 до 40 часовъ и болѣе; подъ названіемъ вторыхъ, разумѣются тѣ, гдѣ онъ отдыхаетъ отъ 1 до 4 часовъ.

Мѣста подъ пастбища назначаются изъ числа земли, состоящей въ Округахъ въ излишествѣ и неудобной подъ сѣнокосы, т. е. изъ той, которая лежитъ по обѣ стороны большой дороги.

Ежели цѣль сего учрежденія сдѣлается общею, то она принесетъ чрезвычайную пользу:

I. Собственно для военнаго поселенія.

а) Умноженіемъ заемнаго денежнаго капитала.

б) Умноженіемъ позема на поляхъ военнаго поселенія.

и II. Частно для промышленниковъ.

в) Вѣрное и обезпеченное продовольствіе скота, и пріютъ для него же, а равно и для сгонщиковъ, ибо сей послѣдній способъ, обезпечивая промышленность, и давая ей средства находить на дорогѣ кормъ круглый годъ, заставитъ торговцевъ сдѣлать новый шагъ впередъ и прогонять скотъ во всѣ четыре времени года, т. е. Осенью, Зимою, Весною и Лѣтомъ.

III. Общія выгоды.

1. Усилитъ торговлю скотомъ и возвыситъ цѣну мѣстной промышленности южныхъ нашихъ губерній, гдѣ теперь лучшій волъ стоитъ 25 и 30 руб., а фунтъ лучшей говядины 1 коп.

2. Усилитъ промышленность С.-Петербурга:

а) Соленою говядиною заграницу.

б) Кожами.

в) Волосомъ, гривами и проч. коихъ продается на большую сумму.

г) Наконецъ копытами, рогами и костями, изъ которыхъ копыта и рога идутъ на стальные заводы, а кости употребляются на поляхъ, вмѣсто позема; а у насъ въ С.-Петербургѣ, и даже поселеніи,—могутъ превращаться въ гребни, игрушки, и проч.

3. Уменьшитъ въ С.-Петербургѣ—дороговизну свѣжаго и соленаго мяса.

7) Торговля.

Торговлю Старорусскаго военнаго поселенія должно раздѣлять на вѣтви, каждому мѣсту соотвѣтственныя:

Напримѣръ: 7-мь Округовъ по свойству и почвѣ ихъ земли, занимаются посѣвомъ льна, одинъ сухопутною промышленностію, а 5-ть посѣвомъ и продажею овса, и промышленностію на баркахъ. Чтобы поддержать ихъ состояніе, разумѣя въ нынѣшнемъ положеніи, есть одно изъ необходимыхъ условій—оставить имъ права той торговли, коею они доселѣ пользовались, о чемъ я имѣлъ честь уже представить особое мое мнѣніе.

Посреди всѣхъ 13 Округовъ почти нѣтъ ни одного поселянина, который бы не продавалъ чего нибудь посредственно, или непосредственно въ С.-Петербургѣ,—но собственно промышленниковъ состоитъ:

Имѣющихъ капиталы:	Отъ 1,000 до 2,000 руб.	185.
	— 2,000 — 5,000 —	60.
	— 5,000 — 10,000 —	13.
	— 10,000— 15,000 —	2.
промышляющихъ на собственныхъ баркахъ		33.
Общій капиталъ простирается до		2,000,000

Что способствуетъ торговлѣ?

а) Мѣстное положеніе земли, при рѣкахъ: Полисти и Ловати, впадающихъ въ Ильмень озеро, откóль оно ведетъ чрезъ Волховъ и Ладожское озеро въ Неву, а слѣдовательно и въ С.-Петербургъ.

б) Почва земли, имѣющая свойство производить лучшій въ Россіи ленъ и овесъ, извѣстные въ С.-Петербургѣ подъ названіемъ Старорускихъ.

в) Улучшеніе и прибавленіе земель, а слѣдственно и умноженіе посѣвовъ.

г) Улучшеніе дорогъ, тогда какъ до военнаго поселенія, кромѣ зимы—не было между городомъ Старою Русою и нѣкоторыми Округами почти 6 мѣсяцевъ никакого сообщенія. (*).

д) Свободное упражненіе въ хозяйствѣ, и свобода въ торговлѣ.

е) Близость Столицы и счастливая продажа всего того, что только представляется въ хозяйствѣ лишняго.

Сравнительная таблица подъ лит. М. показываетъ, по чему продается овесъ въ Старой-Русѣ и въ Петербургѣ, и какая выгода, или барышъ отъ того получается. Наконецъ торговлѣ весьма много способствуютъ капиталы: собственные до 2,000,000 и заемный, денежный, учрежденіе котораго предупреждаетъ нужды военныхъ поселянъ, даетъ имъ всю удобность дѣлать мѣстныя обороты, и усиливаетъ засѣвъ льна и овса.

Таблица подъ лит. Н. показываетъ число льна и овса, проданнаго въ 1824 и 1825 годахъ, равно и число денегъ, вырученныхъ за сіи продукты.

Разсматривая сію вѣтвь хозяйственной промышленности съ другой точки зрѣнія, тотчасъ замѣтишь общую народную погрѣшность, или сказавъ точнѣе, національный недостатокъ соображенія въ промышленности.

Исчисленіе показываетъ, во что обходится пудъ льну, обработаннаго до высшей степени, а это же исчисленіе показываетъ прибыль, могущую получиться по превращеніи сего льна изъ естественнаго состоянія его въ искуственное, т. е. въ холстъ.

(*) Прим. Исправленіе дорогъ возложено на военныхъ поселянъ съ раздѣленіемъ собственно на участки каждаго, и отдѣлываютъ ихъ, такъ сказать, между рукъ безъ общественныхъ нарядовъ и не отрываясь отъ собственныхъ своихъ работъ.

Сіе самое заключеніе ведетъ къ другому;—ежели въ Старорускомъ военномъ поселеніи заведутся полотняныя фабрики, то Россія, при ощутительноїї внутренней своей мануфактурноїї торговлѣ, получитъ вдругъ новыя и неизчислимыя выгоды:

а) Отъ того, что она можетъ одѣвать армію, собственно своимъ холстомъ.

б) Что этимъ самымъ возвыситъ цѣны на ленъ, который, единственно отъ своего множества, теряетъ цѣны свои, и годъ отъ году становится дешевле, что доказалъ уже 1825 годъ (см. таблицу подъ лит. Н.)

Не увеличивая вещей, можно смѣло сказать, что со введеніемъ въ Старорускомъ поселеніи полотняныхъ фабрикъ, подобно парусноїї въ Новгородѣ, пріобрѣтется все нужное количество полотна, а за остальный ленъ получится таже самая цѣна, которая берется теперь за все количество, произрастающее на земляхъ всего военнаго поселенія Старорускаго отряда. (*).

Съ симъ вмѣстѣ пріобрѣтутся еще двѣ новыя выгоды:

а) Умножить способъ полученія пакли, столь необходимоїї при настоящихъ построеніяхъ военнаго поселенія, которую теперь покупаемъ мы въ С.-Петербургѣ, возя ее туда изъ Старой-Русы.

б) Костра вмѣсто того, что она теперь пропадаетъ, пойдетъ на лакъ и бумагу.

Необходимость имѣть послѣднюю, доказывается настоящими требованіями цѣлаго Корпуса, заключающими въ себѣ нужды, отъ картузноїї до веленевоїї бумаги. Притомъ сеїї же самый корпусъ, составляющій до 100,000 человѣкъ обоего пола, сбывая свои тряпья, (которыя теперь, или бросаются даромъ, или везутся на баркахъ въ С.-Петербургъ), дастъ новый ходъ торговлѣ, могущеї принесть столь большіе обороты и выгоды.

(*) По опытамъ цѣлаго полустолѣтія извѣстно, что изъ Петербургскаго порта отпускается каждый годъ за границу 400,000 пудъ, а привозится туда отъ 600 до 800 тысячъ пудъ,—слѣдственно весьма было бы справедливо—излишнее количество обращать для мѣстнаго употребленія.

Прилагаемыя при семъ табель подъ лит. О., доставленная мнѣ отъ Калужскаго Г. Гражданскаго Губернатора, показываетъ явно выгоду сей промышленности.

Бумажныя наши фабрики могутъ наполниться мастеровыми— изъ Инвалидовъ, число которыхъ въ отношеніи къ строевымъ какъ 1 къ 10-ти, или 12, ихъ женами, находящимися въ больницѣи богадѣдынѣ, неспособными кантонистами, безпріютными вдовами, солдатскими женами, и ихъ дочерьми и такими дѣвицами, которыя, привыкнувъ къ разврату, прижили дѣтей, и, живя у своихъ родственниковъ, пожираютъ труды ихъ, не принося имъ никакой пользы.

Симъ способомъ Округи очистятся отъ развратныхъ женщинъ, хозяева отъ обременяющихъ ихъ празднолюбцевъ, а казна будетъ имѣть работницъ.

Льняныя и бумажныя издѣлія, какъ-то: полотно и бумагу всѣхъ родовъ, можно сбывать оптомъ и порознь, устроивъ внутри военнаго поселенія лавочки на подобіе сарептскихъ магазейновъ.

Рыбная и звѣриная ловля.

О рыбной ловлѣ сказано выше (см. особыя учрежденія о нарядѣ работниковъ на Флотилію); звѣриная ловля; сама по себѣ могла бы сдѣлаться довольно важною, а особливо въ лѣсахъ, Малороссійскаго и 5 Карабинернаго полковъ и Округа военныхъ работниковъ; но она по общему ходу вещей, не приняла еще полнаго своего дѣйствія.

Что касается до рыбной ловли, то значительная изъ нихъ какъ выше сказано, на озерѣ Ильменѣ и въ Округѣ 3-го Карабинернаго полка, гдѣ ловятъ первѣйшіе въ Россіи ерши. Число полученныхъ въ 1824 и 1825 годахъ за рыбу денегъ простирается до 35.320 р.

С а д ы.

По мѣстному положенію должно ожидать, что садоводство приноситъ значительный доходъ. Попечительное начальство не упустило обратить на сіе своего вниманія, назначивъ для садовъ особые участки земли.

Огороды

Огороды есть первая и необходимая потребность въ жизни человѣка. Они, кромѣ описанныхъ выше,—кромѣ всѣхъ физическихъ выгодъ своихъ, представляютъ и другія, не менѣе важныя.

а) Пособіе хлѣбу, котораго при огородныхъ злакахъ менѣе требуется и менѣе употребляется, а особливо здѣсь, гдѣ куль ржаной муки доходитъ иногда отъ 16 до 20 руб. и болѣе.

б) Самый барышъ отъ излишка и оборотовъ; ибо десятина овощей приноситъ 500, 600 и 700 руб. тогда какъ десятина ржи и овса, едва даетъ 190 руб. Военное начальство, убѣдившись въ сей истинѣ, назначило каждому хозяину собственно подъ огороды достаточное количество земли.

Но сколько бы велико ни было личное объ нихъ попеченіе, но хозяйственная вѣтвь сія не прежде еще раскроется, какъ тогда, когда, къ благодѣяніямъ Правительства присоединится новое: подъ симъ послѣднимъ разумѣю я необходимость обучить въ каждую роту отъ 4 до 6 огородниковъ, изъ неспособныхъ кантонистовъ, которые бы, имѣя особые полевые такъ сказать практическіе огороды, руководили и прочихъ къ возвышенію и улучшенію сей необходимой народной пищи; а слѣдственно и торговли. Прилагаемый при семъ подъ лит. Р. проэктъ Полковника Насакина, лучшаго по сей части хозяина, и мое на ономъ мнѣніе—всего болѣе раскрываетъ выгоды сего заведенія.

Литера А.

ТАБЕЛЬ

о числѣ скота, состоящаго у военныхъ поселянъ округовъ 2-й и 3-й гренадерской дивизіи къ 1 января 1826 года.

2-й Гренадерской дивизіи.	Коровъ.	Телятъ.	Лошад.	Овецъ.
Кіевскаго . . .	3,080	887	2,208	1,568
Принца Евгенія Виртембергскаго . . .	3,130	1,070	2,455	1,331

	Коровъ.	Телятъ.	Лошад.	Овецъ.
Екатеринославскаго, .	5,130	658	2,499	2,595
Принца Павла Меклем-бургскаго	4,371	1,662	2.796	2,075
3-го Карабинернаго. .	4,283	1,879	2,024	1,739
4-го Карабинернаго. .	4,738	1,650	2,376	1,575
Итого. .	25,057	7,806	14,144	10,883
3-й Гренадерской дивизіи.				
Сибирскаго. . .	4.741	506	2,237	911
Малороссійскаго . .	5,263	1,494	2,408	839
Фонагорійскаго. . .	4,593	1,066	1,965	2,399
Астраханскаго. . .	4,726	254	1,986	1,986
5 Карабинернаго . .	4,156	1,119	2,128	1,367
6 Карабинернаго . .	4,994	1,431	2,013	2,454
Итого. .	28,473	5,870	12,737	9,556
Округа Военныхъ работ-никовъ	3,042	786	1,370	—
А всего. .	56,572	14,462	28,251	20,839

Прим. 1) Сверхъ показаннаго здѣсь скота и лошадей, въ теченіи 1824 и 1825 года убыло съ смѣщенными, по разнымъ случаямъ, хозяевами 747 человѣками: лошадей 271, коровъ 320, телятъ 66 и овецъ 2.

2) Перемѣнѣ, или улучшенію скота и лошадей много способствовали правила, изложенныя въ Приказѣ Отряднаго Командира 1825 года за № 10.

3) Изъ числа выше-означеннаго скота состоитъ цѣною лошадей въ 20 руб. . . . . 94.
25 руб. . . . . 1,245.

25 руб.	1,245
30 —	2,281
50 —	548
60 —	105
65 —	1,186
75 —	7,241
80 —	1,319
100 —	816
120 —	616
140 —	150
150 —	6,274
180 —	844
200 —	3,353
250 —	2,174
Итого.	28,251

Коровъ въ 15 руб.	6,560
20 —	10,903
25 —	6,329
30 —	11,337
40 —	18,095
50 —	960
55 —	2,388
Итого.	56,572

Изъ сей вѣдомости должно извлечь четыре важныя обстоятельства:

Во 1-хъ, считая хозяевъ до 13 тысячъ, выходитъ, что они въ общей сложности имѣютъ болѣе нежели по 2 лошади и 4 коровы на хозяина.

Во 2-хъ въ числѣ лошадей до 20 и 25 руб. полагаются:

а) двухъ и трехлѣтки, б) такія, которыя при хорошихъ составляютъ второстепенныхъ, употребляемыхъ здѣсь по хозяйству, в) въ числѣ коровъ въ 15 и 20 руб. полагаются нетели.

Въ 3-хъ то, что у 747 раскасированныхъ хозяевъ было лошадей 271, т. е. почти одна на 3, а коровъ по 1 на 2 хозяевъ, со всѣми ихъ семействами.

Въ 4-хъ то, что ни одно казенное, ни владѣльческое имѣніе не можетъ похвастать равенствомъ благосостоянія своихъ крестьянъ, ибо всегда при весьма богатыхъ есть бѣдные. Въ Старорусскомъ военномъ поселеніи, напротивъ, при весьма богатыхъ есть одни только достаточные.—Слова «бѣдный», благодаря Бога, не знаетъ уже сіе поселеніе.

Подлинную подписали: Отрядный Командиръ Генералъ-Маіоръ *Маевскій*. Старшій Адъютантъ *Кривенковъ*.

—

Литера «Б.»

ВѢДОМОСТЬ

О ДЕНЬГАХЪ, ОТЧИСЛЕННЫХЪ БЕЗВОЗВРАТНО ВЪ РАСХОДЪ, ИЗЪ СУММЫ ЗАЕМНАГО, ДЕНЕЖНАГО КАПИТАЛА ВОЕННЫХЪ ПОСЕЛЯНЪ 2-Й И 3-Й ГРЕНАДЕРСКИХЪ ДИВИЗІЙ.

	Въ 1824 году		1825 году.	
	Руб.	Коп.	Руб.	Коп.
На канцелярскіе расходы въ Комитетахъ: полковаго управленія и ротныхъ, . .	2,300	—	3,860	—
Съ нижними чинами, переведенными въ разныя мѣста, уволенными въ отставку и произведенными въ офицеры вмѣсто артельныхъ ихъ денегъ, .	33	12	176	91½
На покупку овса въ запасный магазейнъ. . . .	412	44½	9	49½
На покупку лѣсныхъ матеріаловъ, для устройства запасныхъ магазейновъ. . .	100	—	116	23
За отправленіе въ ломбардъ чрезъ почту денегъ. . .	15	—	—	—
На покупку бритвъ цирюльникамъ.	—	—	1,219	20
На окраску верстовыхъ и пограничныхъ столбовъ. .	—	—	1,141	78

	Въ 1824 году		1825 году.	
	Руб.	Коп.	Руб.	Коп.
Въ пособіе водвореннымъ изъ старослужащихъ въ хозяева и двумъ рядовымъ на содержаніе ихъ женъ и на воспитаніе кантониста. . . .	100	—	565	35
На путевое продовольствіе людямъ, отправленнымъ въ гражданское вѣдомство. ,	—	—	366	87 1/2
На отправленіе въ Могилевъ солдатской жены. . .	—	—	88	—
За провіантъ, принятый на продовольствіе людей, находящихся въ больницѣ и богадѣльнѣ, ...	—	—	2,148	46 3/4
Употреблено на устройство школъ.	—	—	1,719	50
Отчислены попрежнему въ артельную сумму артельныя деньги непоселенныхъ нижнихъ чиновъ. . . .	—	—	27,365	65
Выдано военнымъ поселянамъ за землю, занятую подъ постройку.	—	—	204	—
Отчислены причисленныя по ошибкѣ вдвойнѣ. . .	—	—	14,505	90 1/2
На устройство екзерцир-газуза	—	—	425	—
На постройку телѣгъ для фуршатовъ, отправляющихъ почтовую повинность . . .	—	—	2,880	—
Отправлено въ Демянское Уѣздное Казначейство вмѣсто причисленныхъ къ капиталу казенныхъ податей. . .	—	—	672	30
Итого. .	2,960	56 1/2	57,464	66 3/4
	60,425 р. 23 1/4 к.			

Подлинную подписали: Отрядный Командиръ Генералъ-Маіоръ *Маевскій*; Старшій Адъютантъ *Кривенковъ*.

Литера «В.»

ТАБЕЛЬ

О СТРОИТЕЛЬНЫХЪ МАТЕРІАЛАХЪ, ПРИГОТОВЛЕННЫХЪ ВЪ 1825 ГОДУ ВЪ ОКРУГАХЪ ВОЕННАГО ПОСЕЛЕНІЯ 2-Й И 3-Й ГРЕНАДЕРСКИХЪ ДИВИЗІЙ.

	Количество матеріаловъ, приготовленныхъ въ округахъ военнаго поселенія.		
	пѣхоты.		
	по 2-й Гренад. дивиз.	по 3-й Гренад. дивиз.	Итого.
Въ теченіи лѣта 1825 года сдѣлано въ округахъ военнаго поселенія-			
2-й и 3-й Гренадерскихъ дивизій кирпича сырцомъ- - - -	3,610,500	1,196,250	4.806,750
Изъ онаго послѣдовало урону- - -	612,885	239,250	852,135
Уронъ сей составл.	$^1/_6$ часть	$^1/_5$ часть	
Сбережено кирпича.	89,515	—	89,515
За тѣмъ дѣйствительно поступило обожженнаго кирпича- -	2,917,615 сыр. 80000 2,997,615	957,000	3,954,615
Изъ того числа выдѣланнаго по задѣльной платѣ- - -	сженаго- 1,488,300 сыр. 80000 1,568,300	104,400	1,672,700
Выдѣланнаго военными работниками безъ платы- - - -	1,429,315	852,600	2,281,915
Оставалось въ наличности отъ 1824 г.	1,509,800	—	1,509,800
Слѣдовательно всего для работъ въ теченіи лѣта находилось готоваго кирпича- -	сженаго 4,427,415 сыр. 80000 4,507,415	957,000	5,464,415

	Количество матеріаловъ, приготовленныхъ въ округахъ военнаго поселенія.			
	пѣхоты.		Итого.	
	по 2-й Гренад. дивиз.	по 3-й Гренад. дивиз.		
Изъ онаго употреблено въ дѣло - -	1,388,250 сженаго.	—	1,388,250	
Осталось для работъ въ 1826 году - -	3,039,165 сыр.80000	957,000	4,076,465	
	3,119,165			
Каждая тысяча обошлась казнѣ со всѣми расходами:				
	руб. коп.	руб. коп.		
Выдѣланнаго по задѣльной платѣ - -	6—19¾	6—3½	—	
Выдѣланнаго военными работниками безъ платы - - - -	3—67⅓	3—59¼	—	
Дороже прошлогодняго: - - -	—4¾ *)	—	—	*)Въ1824 г.кирпичъ выдѣлывался безъ платы, а цѣна дровамъ принята примѣрная, по коей и обходилась каждая тысяча полагая съ задѣльною платою по 6 р. 15 к.
Въ сосѣдственныхъ городахъ въ 1825 г. тысяча кирпича была продаваема- - -	по 17 р.	—	—	
	куб. саж.		куб. саж.	
Приготовлено извести- - - - -	200	—	200	
Изъ оной за расходомъ остается для работъ въ 1826 году- - - -	199	—	199	
Каждая кубическая сажень извести обошлась, съ доставкою, казнѣ - - -	руб.коп. 45—82¼	—	—	

	Количество матеріаловъ, приготовленныхъ въ округахъ военнаго поселенія.			
	пѣхоты.		Итого.	
	по 2-й Гренад. дивиз.	по 3-й Гренад. дивиз.		
противъ прошлогодняго дешевле- - -	руб. коп. 40-17¾ *)	—	—	*)Въ1824 г. известь покупалась отъ подрядчика куб. с. по 86 р. а 1825 г. заготовлялась оная отъ казны въ селѣ Свинордѣ
Въ сосѣдственныхъ городахъ, 1825 году кубическая сажень извести продавалась- -	отъ 146 р. до 240 р.	—	—	
Приготовлено:				
Булыжнаго, бутоваго камня - - -	куб. саж. 360	78—	куб. саж. 438	
Оный вывезенъ военными поселянами безъ платы				
Изъонаго за расходомъ осталось для работъ въ 1826 году - - -	182	78	260	
Въ 1824 году камень также былъ вывезенъ военными поселянами безъ платы - - -				
Въ сосѣдственныхъ городахъ въ 1825 году камня не продавалось- - - - -				
Бревенъ заготовлено:				
Сухимъ путемъ- -	—	80		
Сплавлено водою- -	76,084	1,787	77,951	
		1,867		
Изъ оныхъ за расходомъ осталось для работъ въ 1826 году- - - -	68,088	1,867	69,955	
Цѣны по заготовленію бревенъ обошлись казнѣ:				
Сплавомъ больше мѣрныхъ - - -	руб. коп. 1—46½	—	—	

	Количество матеріаловъ, приготовленныхъ въ округахъ военнаго поселенія.		
	пѣхоты.		
	по 2-й Гренад. дивиз.	по 3-й Гренад. дивиз	Итого.
Въ 1824 году таковыхъ бревенъ заготовлено не было.			
Обыкновеннаго размѣра:	руб. коп.	руб. коп.	руб. коп.
Сухимъ путемъ -	—	—65	—
Сплавомъ- - -	1—33¼	2—4½	—
Дешевле прошлогодняго сплавомъ -	—26¾	—	—
Сухопутно въ 1824 году бревенъ заготовляемо не было			
Заготовлено буреломныхъ бревенъ изъ лѣсовъ, военному поселенію принадлежащихъ:			
Сухимъ путемъ -	—	360	—
Сплавлено водою ·	10,487	5,910 6,270	16,757
Изъ оныхъ за расходомъ осталось для работъ къ 1826 году- - - - -	600	6‘370	6,870
Цѣны по заготовленію бревенъ обошлись казнѣ: -			
Сухопутно вывезены бревна военными поселянами безъ платы.			
Сплавомъ- - -	—26¼	по 25	—

	Количество матеріаловъ заготовленныхъ въ округахъ военнаго поселенія.		
	ПѢХОТЫ.		
	по 2-й Гренад. дивиз.	по 3-й Гренад. дивиз.	Итого.
Дровъ трехъ-полѣнныхъ для кирпичныхъ заводовъ заготовлено:			
Поставкою по контрактамъ, сплавлено водою - - - -	куб. саж. 3,865	1,000	4,865
Изъ оныхъ за расходомъ съ тѣми 1,500 куб. саж., кои были 1824 г. позаимствованы отъ Соловаренаго завода и возвращены оному, осталось для работъ въ 1826 году - -	1,742 1/4	569 1/2	2,311 3/4
Заготовленіе дровъ обошлось казнѣ сплавомъ- - - - -	руб. коп. 7,—76 1/4	руб. коп. 7—40	—
Въ 1824 году, дровъ заготовляемо не было			
Досокъ распилено:			
Ручными пилами -	4,767	1,018	51,133
Купленныхъ, пиленыхъ на заводахъ подрядчиковъ- - -	45,964	—	
	50,115		
Каждая доска обошлась казнѣ въ сложности - - - -			
Отъ ручной распиловки- - - - -			
Толстая- - -	8 1/4 коп.	7 3/4 коп.	—
Тонкая - -	до 5 —	6 1/3 —	—
Въ 1824 году досокъ ручной распилов-			

	Количество метеріаловъ, заготовленныхъ въ округахъ военнаго поселенія.			
	пѣхоты.		Итого.	
	по 2й-Гренад. дивиз.	по 3-й Гренад. дивиз.		
ки заготовляемо не было.				
Куплены у подрядчиковъ, пиленыя на ихъ заводахъ.	коп.			
Толстая - - до	96 1/4	—	—	
Тонкая - - до	36 1/2	—	—	
Дешевле прошлогодняго: толстая- -	3 3/4	—	—	
Дороже прошлогодняго: тонкая - -	до 1 1/2 *)	—	—	*)Дороговизна сія произошла отъ того, что въ 1824 г. покупались доски чистыя по 40к., а получистыя по 30 к; тосложная цѣна имъ была по 35 коп. а въ 1825 г. по заключенному съ купцомъ Штраухомъ контракту поставлялись доски чистыя и получистыя вообще по 38 коп.
Въ сосѣдственныхъ городахъ, въ 1825 г. распиловка досокъ, т. е. выпиленная доска по вольной цѣнѣ стоила.	рублей			
Толстой- - -	2 до 3	—	—	
Тонкой - - -	70 к. до 1 р.	—	—	

Сверхъ показаннаго въ сей вѣдомости кирпича въ 1824 г. выдѣлано онаго въ округахъ военнаго поселенія 2-й и 3-й Гренадерской дивизій 2 милліона,—выдѣлка и обжигъ онаго произведены хозяйственнымъ распоряженіемъ баталіоновъ, безъ всякаго воспомоществованія отъ казны.

Подлинную подписали: Артиллеріи Полковникъ *Меевъ*. Правитель дѣлъ *Ильинъ*.

—

Лит. «Г.»

О СТРОЕНІЯХЪ.

произведенныхъ въ 1824 и 1825 годахъ.

Въ 1824 году.

Построено 9 гошпитальныхъ связей. Въ округахъ военнаго поселенія 2-й и 3-й Гренадерскихъ дивизій. По округамъ Кіевскаго и Принца Евгенія Виртембергскаго полковъ.

Въ полковомъ штабѣ

(Въ городѣ Старой-Русѣ).

У экзерциргауза и церкви построенъ фундаментъ, и сверхъ того у церкви стѣны погребнаго этажа выведены кирпичемъ подъ цокуль.

Для учебнаго баталіона построено три деревянныхъ связи, а для остальныхъ 3-хъ связей, 2-хъ кухонь и 1-го аммуничника складены фундаменты и положены половыя балки.

Для больницы и богадѣльни построено двѣ деревянныя связи, а для остальныхъ 2-хъ связей, 1-й кухни и 4-хъ отхожихъ мѣстъ складены фундаменты и положены половыя балки.

Для Госпиталя построена одна деревянная 10 связь, часовня, аптека съ лабораторіею, кухня и одно отхожее мѣсто съ коридоромъ, у деревяннаго цейхгауза внутри сдѣланы полки. Между интервалами 4 линіи связей и кругомъ площадки сдѣланъ заборъ. Построенъ деревянный цейхгаузъ для храненія инструментовъ 10-го Военно-рабочаго баталіона.

Построенъ дѣловой дворъ, для производства работъ и починки инструментовъ.

Построены 6 деревянныхъ связей, для бивуакъ 10-го Военно-рабочаго баталіона и зимнія казармы на 1,300 человѣхъ.

По Округу Кіевскаго Гренадерскаго полка:

Въ 3-й Гренадерской ротѣ строеніе домовъ Военныхъ поселянъ хозяевъ начато, и выстроено одно гнѣздо съ постояльческимъ домомъ и для 14 гнѣздъ выведены фундаменты безъ надворныхъ строеній.

Въ 8-й Фузилерной ротѣ выстроено два гнѣзда безъ постояльческихъ домовъ и надворныхъ строеній.

Отдѣлано вчернѣ полотно прямой дороги отъ города Старой-Русы до деревни Какилева 6 верстъ и на протяженіи 4-хъ верстъ сдѣлана просѣка.

По округу Гренадерскаго Принца Евгенія Виртембергскего полка:

Въ 3-й Гренадерской ротѣ выстроено пять гнѣздъ съ надворными строеніями безъ постояльческихъ домовъ, а для 10 гнѣздъ складены фундаменты.

По округу Екатеринославскаго Гренадерскаго полка:

Въ деревнѣ Остриловѣ перестроенъ вновь домъ, для пріѣзда Начальниковъ.

По округу 3-го Карабинернаго полка:

Въ селѣ Должинѣ перестроенъ домъ для пріѣзда Начальниковъ.

По округу 5-го Карабинернаго полка:

Въ деревнѣ Перегинѣ выстроенъ домъ для пріѣзда Начальниковъ.

Подлинный подписалъ: Артиллеріи Полковникъ *Акерманъ.*

—

Лит. «Д.»

ВѢДОМОСТЬ

о числѣ людей, назначенныхъ къ высылкѣ изъ округовъ военнаго поселенія 2-й и 3-й гренадерскихъ дивизій, и высланныхъ изъ оныхъ съ открытія военнаго поселенія, т. е. съ 6 марта 1824 года, по 1-е января 1826 года.

Съ открытія военнаго поселенія, т. е. съ 6 Марта 1824 г. назначено было къ высылкѣ изъ округовъ людей . . .	Мужеск. 1,145. Женск. 1,725. 2,870.	их дѣтей	Муж. 733. Жен. 523. 1,256.	4126
Изъ нихъ прежде высылки изъ округовъ:				
Померло . . .	Мужеска 6. Женска 2.	их дѣтей	Мужеск. 2. Женск. 1.	11.
Бѣжало. . . .	Мужеска 1. Женска 1.	. . .	. . .	2.
Выслано въ гражданское вѣдомство.	Мужеск. 116. Женска 204.	их дѣтей	Муж. 5. Жен. 39.	364.
Въ Новгородское Военно-сиротское отдѣленіе . . .	— —	их дѣтей муж. пола.		490*)
Отправлено за преступленія:				

(*) Сіи дѣти, оставаясь при родителяхъ, занимались прошеніемъ милостыни и въ колыбели, такъ сказать, жизни своей готовились уже къ разврату и праздполюбію. Теперь они пристроены, учатся грамотѣ и со временемъ будутъ полезными гражданами въ обществѣ. Къ чести мѣстнаго устройства, по среди 48 тысячъ жителей, нѣтъ и неизвѣстно теперь въ Старорускомъ военномъ поселеніи даже самого «имени: бобыль не

Въ Казанскій гарнизонный полкъ. ,	мужеска 13. Женска 2.	. . .		15.
Въ Могилевской отрядъ	Мужеска 1. Женска 1.	дѣтей жен. пола 3		5.
За смертоубійство въ Сибирь въ каторжную работу. . .	Мужеска пола 3			
Пристроено въ округахъ Старорускаго отряда . . .	Мужеск. 441. Женск. 943.	ихъ дѣтей	Муж. 135 Жен. 329	1848
Помѣщено въ больницу и богадѣльню. .	Мужеск. 49. Женск. 76.	ихъ дѣтей	Муж. 4. Жен. 9.	138.
Служителями при оныхъ заведеніяхъ..	Мужеск. 13. Женск. 13.	. . .		26.
Опредѣлено на службу:				
Въ военно-рабочій баталіонъ № 10. .	Мужеск. 274. съ ними. Женск. 247.	ихъ дѣ- тей.	Муж. 46. Жен. 75.	642.
Въ свои баталіоны.	Мужеск. 228. съ ними Женск. 160.	ихъ дѣ- тей.	Муж. 52. Жен. 50.	490.

имущій» и т. д. Подлинную подписали. Отрядный Командиръ Генералъ-Маіоръ Маевскій. Старшій Адъютантъ Кривенковъ.

Лит. «*Е.*»

ТАБЕЛЬ,

ОЗНАЧАЮЩАЯ ЧИСЛО ЛОШАДЕЙ, СОСТОЯВШИХЪ У ВОЕННЫХЪ ПОСЕЛЯНЪ ОКРУГА КІЕВСКАГО ГРЕНАДЕРСКАГО ПОЛКА ПРИ ПОСТУПЛЕНІИ ИХЪ ВЪ 1824 Г. ВЪ ВОЕННОЕ ВѢДОМСТВО, И ПОКАЗЫВАЮЩАЯ, СКОЛЬКО ОНЫХЪ СОСТОИТЪ КЪ 1-МУ ЯНВАРЯ 1826 ГОДА.

	Число лошадей, состоявшихъ у военныхъ поселянъ при поступленіи въ военное вѣдомство.	Число лошадей состоявшихъ къ 1-му Января 1826 года.
Въ округѣ военнаго поселенія Кіевскаго Гренадерскаго полка.	1,618	2,208

Примѣч. Въ числѣ 1,618 лошадей полагались и тѣ, которыя считались по одному только названію, но теперь оныя совершенно перемѣнѣны,—и такихъ, кои были не годны-бы къ хозяйству, нѣтъ уже ни одной.

Подлинную подписалъ: Баталіонный Командиръ—Подполковникъ *Ивашенцовъ.*

—

Лит. «Ж.»

ВѢДОМОСТЬ

Сколько сѣется ржи и овса и сколько недостаетъ первой для годоваго продовольствія военныхъ поселянъ округовъ военнаго поселенія 2-й и 3-й Гренадерскихъ дивизій.

НАИМЕНОВАНІЕ ПОЛКОВЪ И РОТЪ.	Число питающихся отъ земли.	Число посѣяннаго 1826 годъ. четвертей.	
		Ржи.	Овса.
2-й Гренадерской дивизіи Кіевскаго роты:			
3-й гренадерской. . . .	1,166	578	1,056
7-й фузилерной. . . .	1,259	618—6	1,257—
8-й — — . . .	1,101	415—5	841—7
9-й — — . . .	1,611	817—7	1,563—
Фурштатской и деревень назначенныхъ впредь для жительства инвалидовъ	614	61	108
Итого. .	5,751	2,491—2	4,607—
Принца Евгенія Виртембергскаго. роты:			
3-й Гренадерской. . . .	1,284	595	1,489
7-й Фузилерной. . . .	1,092	430	1,288
8-й — — . . .	1,516	709	1,766
9-й — — . . .	1,090	404	1,041
Фурштатской. . . .	359	163	451
Итого. .	5,341	2,101	6,015

редполагается снять. четвертей. Ржи.	Овса.	Недостаетъ почислую-дей ржи на полн. годов. проп. четв.
2,072	4,224	1,573
,165—5	3,123—1	2,240—7
177–1½	2,946—4	466—6½
3,271	5,452	756
190	432	1,550
0875-6½	16,177—5	6,391–5½
1,975	2,972	2,056
2,150	4,508	1,624
4,254	5,298	671
2,424	3,395	1,391
816	863	211
11,619	17,036	5,953

Рожь родится въ 8 Фузилерной самъ 7½,—въ 9-й самъ 6,—въ 3-й Гренадерской самъ 4,—въ 7-й Фузилерной самъ 3½,—въ Фуршатской самъ 3.

Овесъ въ 3-й Гренадерской, 9-й Фузилерной и Фуршатской самъ 4, въ 8-й Фузилерной самъ 3½, а въ 7-й Фузилерной самъ 2½.

нужно для пищи людей:

Докупить ржаной муки 4,273 четверти 4 четверика, употребить овса 1698 чет.; недостающее же количество замѣниться можетъ мукою, покупаемою на деньги, выручаемыя за ленъ, овесъ, горохъ и проч.

Рожь родится: въ 8 и 9 Фузилерныхъ самъ 6,—въ 3-й Гренадерской, 7-й Фузилерной и Фуршатской самъ 5. Овесъ: въ Фузилерныхъ ротахъ 7-й самъ 3½ въ 8-й и 9-й самъ 3,—въ 3-й Гренадерской и Фуршатской самъ-другъ.

нужно для пищи людей:

Докупить ржаной муки 2,756 ч. употребить овса 2,547 ч. недостающее же количество замѣниться можетъ мукою, покупаемою на деньги, выручаемыя за ленъ, овесъ, горохъ и проч.

НАИМЕНОВАНІЕ ПОЛКОВЪ II РОТЪ.	Число питающихся отъ земли.	Число посѣяннаго 1826 годъ. чертвертей. Ржи.	Овса.
Екатеринославскаго:			
рота:			
3-й гренадерской.	1,717	714-5	1,624
7-й фузилерной.	1,806	912-7	2,209
8-й — —	1,280	707-6	1,633
9-й — —	1,707	634-7	1,635
Фурштатской.	294	141-2	231-2
Деревень, назначенныхъ впредь для жительства инвалидовъ.	130	86-1	145
Итого	6,934	3,197-4	7,479
Принца Павла Меклембургскаго.			
Рота:			
3-й гренадерской.	1,649	814	1,62
7-й фузилерной.	1,391	920	2,30
8-й — —	1,357	863	1,72
9-й — —	1,374	808	1,57
Фурштатской и деревень, назначенныхъ впредь для жительства инвалидовъ	307	152	30
Итого	6,078	3,557	7,53
3-го Карабинернаго.			
рота:			
3-й карабинерной	1,698	675	2,19
7-й Егерьской.	1,526	629	1,48
8-й — —.	1,542	653	1,67
9-й — —.	1,316	573	1,43

редполагается снять.		Недостаетъ почислулюдей ржи на полн. годов. проп. четв.	
четвертей.			
Ржи.	Овса.		
			Рожь родится въ 3-й Гренадерской въ физилерныхъ 7-й и 9 й, фурштатской и деревняхъ назначенныхъ для жительства инвалидовъ самъ 6, въ 8-й фузилерной самъ 5-тъ.
4,287-6	6,497-4	1,721-6	
5,477-2	8,838-4	843-6	
3,538-6	6,533-4	941-2	
3,809-2	6,542	2,165-2	
847-4	925	181-4	Овесъ во всѣхъ сихъ ротахъ родится самъ 4-тъ.
516-6	580	—	
			нужно докупить для пищи людей:
8,477-2	29,916-4	5,853-4	Ржаной муки 217 четв. недостающее же количество замѣнится можетъ яровымъ хлѣбомъ и огородными овощами.
4,070	6,512	611	Рожь родится въ 3-й Гренадерской и фурштатской самъ 5-тъ, а въ прочихъ 3-хъ ротахъ самъ 4-тъ.
4,680	9,200	810	
3,452	6,908	819	
3,232	6,296	890	Овесъ родится въ всѣхъ ротахъ самъ 4-тъ.
760	1,216	93	
			нужно для пищи людей:
6,194	30,132	3,223	Докупить ржаной муки 3,023 чет. недостающее же количество замѣниться можетъ мукою, покупаемою на деньги, вырученныя за ленъ, овесъ, горохъ и проч.
2,700	9,891	3,243	Рожь родится въ 3-й Карабинерной, 8-й Егерьской и Фурштатской самъ 4-тъ, въ 7-й Егерской $3^3/_4$, въ 9-й Егерьской самъ $3^1/_4$.
2,358-6	5,952	2,982-2	
2,612	8,360	2,785	
1,862-2	5,377-4	2,743-6	

НАИМЕНОВАНІЕ ПОЛКОВЪ И РОТЪ.	Число питающихся отъ земли.	Число посѣяннаго 1826 годъ. четвертей.	
		Ржи.	Овса.
Фуршатской. . . .	292	108	231
Итого. .	6,374	2,638	7,023
4-го Карабинернаго.			
р о т ъ:			
3-й Карабинерной. . . .	2,071	1,160	2,704
7-й Егерьской	1,691	788	1,969
8-й — — . . .	1,555	654	1,368
9-й — — . . .	1,608	757-4	1,486
Фуршатской и деревень, назначенныхъ впредь для жительства инвалидовъ	579	376-1	541
Итого. .	7,504	3,735-5	8,068
3-й Гренадерской дивизіи. Симбирскаго.			
р о т ъ.			
3-й Гренадерской. . . .	1,723	655	1,637-4
7-й Фузилерной. . . .	1,147	520	1,300
8-й — — . . .	1,332	591	1,920-6
9-й — — . . .	1,321	587-2	1,566

редполагается снять. четвертей. Ржи.	Овса.	Недостаетъ почислую-дей ржи на полн. годов. проп. четв.	
432	1,212-6	590	Овесъ родится въ Фурштатской самъ $5^{1}/_{4}$, 8-й Егерьской, самъ 5, 3-й Карабинерной самъ $4^{1}/_{2}$ Егерьской самъ 4, 9-й Егерьской самъ $3^{3}/_{4}$.
			нужно для пищи людей:
9,965	30,793-3	12,344	Докупить ржаной муки 1,500 четв. употребить овса 2,500, не достающее же количество можетъ замѣниться и другими овощами.
3,480	6,084	3,768-4	Рожь родится въ Фурштатской самъ $5^{1}/_{4}$, въ 7-й и 8-й Егерьскихъ самъ 4, въ 9-й Егерьской $3^{1}/_{2}$, а въ 3-й Карабинерной самъ 3.
3,152	5,907	2,766-4	
2,616	4,470	2,826-4	
2,651-2	4,459	2,976-6	Овесъ въ 7-й, 8-й, 9-й Егерьскихъ и Фурштатской самъ 3, въ 3-й Карабинерной самъ $2^{1}/_{2}$.
1,943-5	1,624-1	82-6	
			нужно для пищи людей:
3,842-7	22,553-1	12,421	Докупить ржаной муки 4,126 чет. употребить овса 11,399 чет., недостающее же количество замѣниться хожетъ ячменемъ, горохомъ и огородными овощами.
2,620	4,912-4	1,275	Рожь родится въ 3-й Гренадерской самъ 5, въ Фузилерныхъ 7-й, 8-й и 9-й самъ 4, въ Фурштатской самъ 3.
2,080	3,900	590-5	
2,364	4.803	300	Овесъ въ 9-й Фузилерной самъ 5, въ 3-й Гренадерской, 7-й Фузилерной самъ 3, Фурштатской самъ
2,349	7,830	715-1	

НАИМЕНОВАНІЕ ПОЛКОВЪ И РОТЪ.	Число питающихся отъ земли.	Число посѣяннаго 1826 годъ. четвертей.	
		Ржи.	Овса.
Фурштатской.	237	137-2	362
Итого. .	5,760	2,490-4	6,786-2
Малороссійскаго. р о т ъ:			
3-й гренадерской. . . .	1,371	597-5	1,352-3
7-й фузилерной. . . .	1,588	672-7	1,813
8-й — —	1,271	621-7	1,554-5
9-й — —	1,302	573-6	1,593-6
Фурштатской.	330	158-6	442-3
Деревень, назначенныхъ впредь для жительства инвалидовъ.	125	60-7	175-5
Итого. .	5,987	2,685-6	6,931-6
Фонагорійскаго. р о т ъ.			
3-й Гренадерской. . . .	1,780	684	2,648
7-й Фузилерной. . . .	1,313	586	1,400
8-й — —	1,394	592	1,494
9-й — —	1,609	619-5	1,242
Фурштатской.	385	138	334
Итого. .	6,481	2,619-5	7,118

редполагается снять.		Недостаетъ почислулюдей ржи на полн. годов. проп. четв.
четвертей.		
Ржи.	Овса.	
411,6	1,448	117-6
,824-6	22,893-4	2,998-4
,390-4	4,057-1	180-1
,691-4	5,439	286
,487-4	4,664	—
2,295	4,781-2	146-2
635	1,327-1	—
243-4	526-7	—
0,743	20,795-3	612-3
2,736	11,916	2,214
2,051	5,600	1,231-4
2,072	5,976	1,413
2,476	5,589	1,546-4
552	1,503	410-4
9,887	30,584	6,815-4

4, а въ 8-й Фузилерной самъ-другъ съ половиною.

нужно для пищи людей:

Докупить ржаной муки 811 чет. употребить овса 1,664 чет., недостающее же количество замѣнить-ся можетъ огородными и другими овощами.

Во всѣхъ 5-ти ротахъ и инвалидныхъ деревняхъ урожай совершенно одинаковый, т. е. рожь самъ-четвертъ, овесъ самъ-третій.

нужно для пищи людей:

Докупить ржаной муки 250 чет. употребить овса 900, недостающее же количество замѣниться можетъ огородными и другими овощами.

Рожь родится: въ 3-й Гренадерской, 9-й Фузилерной и Фурштатской самъ 4, 7-й и 8-й Фузилерныхъ самъ-третій съ половиною.

Овесъ: въ 3-й Гренадерской, 9-й Фузилерной и Фурштатской самъ $4^1/_2$, а въ 7-й и 8-й Фузилерной самъ 4.

нужно для пищи людей:

Докупить ржаной муки 108 чет. употребить овса, ячменю и гороху 6,384, недостающее же количество замѣниться можетъ огородными и другими овощами.

НАИМЕНОВАНІЕ ПОЛКОВЪ И РОТЪ.	Число питающихся отъ земли.	Число посѣяннаго 1826 годъ.	
		четвертей.	
		Ржи.	Овса.
Астраханскаго.			
р о т ъ:			
3-й Гренадерской. . . .	1,479	605	1,228
7-й Фузилерной. . . .	1,647	609	1,545-4
8-й — — . . .	1,582	564	1,438
9-й — —	1,394	612-1	1,120
Фурштатской.	217	75-6	189-3
Деревень, назначенныхъ впредь для жительства инвалидовъ. .	230	101-4	232
Итого. .	6,549	2,567-3	5,752
5-го Карабинернаго.			
р о т ъ:			
3-й Карабинерной. . . .	1,230	566-6	1,383-6
7-й Егерьской.	1,392	654-6	1,746
8-й — — . . .	1,472	610	1,830
9-й — —	1,383	522-4	1,052
Фурштатской.	223	79-2	222-4
Деревень, назначенныхъ впредь для жительства инвалидовъ. .	204	79-3	293-4
Итого. .	5,904	2,512-5	6,527-6
6-го Карабинернаго.			
р о т ъ:			
3-й Карабинерной	1,375	519-4	1,188-4
7-й Егерьской.	1,644	666-4	1,524-4
8-й — —	1,573	583-4	1,334-4
9-й — —	1,471	526	1,200
Фурштатской.	569	158	362

редполагается снять.		Недостаетъ почислулюдей ржи на полн.годов. проп. четв.	
четвертей.			
Ржи	Овса.		
1,815	4,912	974	Рожь родится въ 8-й Фузилерной самъ 5, въ 7-й самъ $4^1/_2$, въ прочихъ четырехъ ротахъ самъ 3.
,740-4	4,635-3	347-5	
2,820	5,728	146	
,836-3	4,480	777	Овесъ въ 7-й Фузилерной самъ 3, а въ прочихъ 5 ротахъ самъ 4.
227-2	757-4	179-5	
304-4	928	126-6	нужно для пищи людей:
,743-5	21,440-7	2,551	Докупить ржаной муки 1,040 четв., недостающее же количество замѣниться можетъ огородными и другими овощами.
2,267	4,151-2	1,374-6	Рожь родится въ 7-й Егерьской самъ 5, въ 3-й Карабинерной, 8-й и 9-й Егерьскихъ самъ 4, а въ прочихъ двухъ самъ 3.
2,619	6,984	2,253	
2,440	4,575	1,850	
2,090	3,150	1,636	Овесъ въ 7-й Егерьской самъ 4, въ 8-й самъ-другъ съ половиною; а въ прочихъ 4 ротахъ самъ 3.
316-7	667-4	224-4	
317-5	879	214-4	нужно для пищи людей:
,050-4	20,406-6	7,552-6	Докупить ржаной муки 100 чет. употребить овса, ячменю и гороху 5,226 четв.; недостающее же количество замѣниться можетъ огородными и другими овощами.
2,597	4,754	1,058	Во всѣхъ 5 ротахъ и инвалидныхъ деревняхъ урожай совершенно одинаковой, т. е. Рожь самъ-пятъ, а овесъ самъ-четвертъ.
3,332	6,098	1,043	
2,917	5,338	1,386	
2,630	4,800	1,250	
790	1,448	723	

НАИМЕНОВАНІЕ ПОЛКОВЪ И РОТЪ.	Число питающихся отъ земли.	Число посѣяннаго 1826 годъ. четвертей. Ржи.	Овса.
Деревень, назначенныхъ впредь для жительства инвалидовъ. .	203	67-4	154-4
Итого. .	6,835	2,521	5,764
Округа военныхъ работниковъ.			
участковъ.			
1-й.	619	200-2	667-4
2-й.	1,450	463-4	1,545
3-й.	1,675	512-2	1,737-4
Итого. . .	3,744	1,185	3,950
	79,242	34,302-2	83,555-

Общій счетъ показываетъ неимовѣрный годовой недостатокъ, но е сіяхъ дойдетъ до двойной и даже до тройной пропорціи; теперь сня ся плодовъ цѣлаго года.

Подлинную подписали: Отрядный Командиръ Генералъ-Маіоръ *Ма*

едполагается снять.		Недостаетъ почислулюдей ржи на полн. годов. проп. четв.	
четвертей.			
Ржи.	Овса.		
			нужно для пищи людей:
337	618	206	Докупить ржаной муки 56 чет. употребить овса, ячменю 5,610 чет. недостающее же количество замѣниться можетъ огородными и другими овощами.
,603	23,056	5,666	
			Рожь родится въ 1 участкѣ самъ 7, въ 3-мъ самъ $6^1/_2$, во 2-мъ самъ $4^1/_2$, овесъ: а въ 1-мъ и 3-мъ самъ-другъ съ половиною, а во 2-мъ участкѣ самъ-другъ.
,201-4	1,001-2	201	
,622-2	1,545	1,670-2	
,866-7	1,737-4	1,013-5	
			нужно для пищи людей:
,690-5	4,283-6	2,884-7	Докупить ржаной муки 1,442 четв. употребить овса 1,442 недостающее же количество замѣниться можетъ ячменемъ и прочими огородными овощами.
,515-$6^1/_2$	290,068-6	75267-$1^1/_2$	

вмѣсто ржи родится костеръ и синецъ то недостатокъ въ прогрес-
ь третій синцомъ сѣявшій не возвращаетъ посѣяннаго, и лишает-

. Старшій Адъютантъ Штабсъ-Капитанъ *Кривенковъ*.

Лит. «З».

ПРИМѢРНОЕ ИСЧИСЛЕНІЕ

для обработыванія 3-хъ десятинъ земли, раздѣляя оныя на 3 поля.

	Число. Люд.	Число. Лош.	Руб.	Коп.
Для приготовленія къ засѣву первыхъ двухъ полей потребно сѣмянъ, людей и лошадей:				
1) Ржи, для засѣву на одну десятину, по здѣшнему климату 20 четвериковъ; цѣною за каждый по 1 рублю 50 к. всего . . .	—	—	30	—
2) Овса для засѣву на десятину 40 четвериковъ;—цѣною лучшей по 85 коп. (*)	—	—	34	—
3) Для удобренія поземомъ одной десятины земли, при разстояніи 2-хъ верстъ отъ мѣста возки, нужно употребить одному человѣку 15 дней, полагая примѣрно въ сутки на одного рабочаго съ лошадью по 2 рубля	15	15	30	—
4) Для запашки и бороненія озимоваго поля одной десятины, нужно употребить одному человѣку 30 дней, полагая по 2 р. въ сутки.	30	30	60	—
5) Для запашки и бороненія яроваго поля одной десятины, потребно употребить одному человѣку 27 дней по 2 р. въ сутки. . . .	27	27	54	—
6) Для засѣва двухъ полей, (т. е. яроваго и озимоваго) пѣшихъ рабочихъ на каждаго по 1 рублю.	4	—	4	—

(*) Цѣны лучшему сѣмянному хлѣбу здѣсь означены по цѣнамъ, существующимъ въ 1826 году по Старорусскому отряду.

	Число.		Руб.	Коп.
	Люд.	Лош.		
7) Для выжатія ржи потребно употребить 18 дней, по 80 коп. въ сутки.	18	—	14	40
8) Для выжатія овса потребно употребить 18 дней, по 80 коп. въ день	18	—	14	40
9) Для перевозки ржи и овса къ ригамъ, потребно 12 дней, по 2-р. въ день.	12	12	24	—
10) Дровъ для сушенія хлѣба, снятаго съ 2-хъ полей одна кубическая сажень . . .	—	—	10	—
11) Для обмолота ржи и овса по урожаю прошлаго 1825 года, полагая въ каждую ригу на одну посаду 200 сноповъ, выходитъ 28 ригъ, за обмолотъ каждой риги по 1 р. 20 коп.	110	—	33	60
12) Позему для зимоваго т. е. третьяго поля, которое въ концѣ лѣта должно быть засѣяно рожью на 1.	—	—	16	—
Итого выходитъ для обработки 3-хъ полей или 3-хъ десятинъ по самой умѣренной цѣнѣ. . .	234	84	324	40
Общее исчисленіе умолота хлѣба:				
Принявъ по здѣшнему климату въ дѣйствительный счетъ средній урожай хлѣба: рожь самъ четвертъ				

	Число.		Руб.	Коп.
	Люд.	Лош.		
и овесъ такъже самъ четвертъ выйдетъ:				
20 четвериковъ ржи даютъ съ приростомъ 80 четвериковъ: за каждый по 1 руб. 50 коп. . . .	—	—	120	—
40 чет. овса даютъ приростомъ 160 чет.; закаж. помѣстной прод. по 80 к.	—	—	128	—
Соломы съ двухъ полей на 10 р.	—	—	10	—
Итого. .	—	—	258	—
Изъ сего слѣдуетъ, что обработка 3-хъ полей (или 3-хъ десятинъ) отъ вольнаго найма понесетъ убытку	—	—	66	40
Лѣсъ, примѣрно положенный въ цѣломъ округѣ, имѣетъ удобной земли для хлѣбопашества 1,000 десятинъ, на обработку коихъ съ вольго найма покупными сѣмянами и прочими принадлежностями потребно употребить суммы. . .	—	—	108,025	20
Выручается суммы за проданный хлѣбъ съ 1,000 десятинъ . .	—	—	85,914	—
Слѣдовательно отъ наемной воздѣлки земля сія вмѣсто барыша опнесетъ убытку.	—	—	22,111	20
Въ оброкъ же отданныя безъ починки изгородъ 3 десятины земли принесутъ 25 руб., а по сему весь лѣсъ, состоящій изъ 1,000 деся-				

	Число. Люд.	Число. Лош.	Руб.	Коп.
тинъ, если бы оный былъ разчищенъ для пашни, то далъ бы оброчныхъ денегъ.	—	—	8525	—
Если бы означенныя 1,000 десятинъ пахотной земли были обработаны общественными нарядами безъ всякой платы, за производство работъ, то нужно употребить:				
1) Навозу для озимаго (т. е. 3-го поля, состоящаго изъ 333 десятинъ), по самой умѣренной цѣнѣ на	—	—	5328	—
2) Дровъ для сушенія хлѣба снятаго съ двухъ полей, потребно 333 кубическія сажени за каждую по 10 руб.	—	—	3330	—
3) Ржи, высѣвая по здѣшнему климату на одну десятину 20 четвериковъ, а на 333 десятины 6,660 четвериковъ, цѣною за каждый по 1 руб. 50 коп. . . .	—	—	9990	—
4) Овса, высѣвая на одну десятину 40 четвериковъ, а на 333 десятины 13,320 четвериковъ, за каждый лучшаго сѣмяннаго овса по 85 коп.	—	—	11322	—
Итого. .	—	—	27972	—
Для обработки означенныхъ 2-хъ полей потребно людей и лошадей:				
1) Для перевозки позема на 333 десятины разстояніемъ не болѣе 2-хъ верстъ, полагая въ 1 день. .	4995	4995	—	—
2) Для запашки и бороненія озимаго поля, состоящаго изъ 333 десятинъ, полагая въ 1 день . .	9990	9990	—	—

	Число.		Руб.	Коп.
	Люд.	Лош.		
3) Для запашки и боронения яроваго поля, состоящаго изъ 333 десятинъ, полагая въ 1 день . . .	8991	8991	—	—
4) Для заѣва 2-хъ полей (т. е. яроваго и озимаго) пѣшихъ рабочихъ	1332	—	—	—
5) Для выжатія ржи, пѣшихъ рабочихъ	5994	—	—	—
6) Для выжатія овса, пѣшихъ рабочихъ	5994	—	—	—
7) Для перевозки ржи и овса къ ригамъ на 2-хъ верстное разстояніе потребно	3996	3996	—	—
8) Для обмолота ржи и овса, въ сравненіи съ урожаемъ прошлаго 1825 года, пѣшихъ рабочихъ. .	36360	—	—	—
Общее исчисленіе умолота хлѣба:				
Принявъ по здѣшнему климату въ дѣйствительный счетъ среднюю пропорцію хлѣба, т. е. рожь самъ четвертъ и овесъ также самъ-четвертъ выдетъ:				
20 четвериковъ ржи, высѣянные на одну десятину, даютъ съ приростомъ 80 четвериковъ, а посему 333 десятины дадутъ 26,640 четвериковъ, за каждый помѣстной продажѣ по 1 руб. 50 коп., выручено будетъ суммы. . .	—	—	39960	—
40 четвериковъ овса, высѣянные на одну десятину, съ приростомъ даютъ 160 четвериковъ, а посему 333 десятины дадутъ 53,280 четвериковъ, за каждый по мѣстной продажѣ по 80 коп., выручено будетъ суммы.	—	—	42924	—

	Число.		Руб.	Коп.
	Люд.	Лош.		
Соломы съ двухъ полей, (т. е, съ яроваго и озимаго) въ 666 десятинъ на.	—	—	333	—
Итого выручено будетъ суммы. . . .	—	—	85914	—
Изъ сего числа употребляетя на припасы (т. е. на закупку сѣмянъ, дровъ и поземy)	—	—	27872	—
За тѣмъ даетъ чистаго барыша, .	—	—	58042	—
По теперешнему же состоянію 1,000 десятинъ земли, находящейся: частію подъ мелкимъ ракитникомъ, болотистыми мѣстами и малою частію подъ лѣсомъ, годнымъ на изгороды и дрова, едвали можетъ чрезъ единовременную продажу всего лѣса выручиться до 500 рублей.				

Изъ сего должно заключить два правила: 1-е, что вообще болоты Новгородской губерніи остаются мертвыми, единственно отъ недостатка способа обработать ихъ,—и 2-е, что частный человѣкъ поднять на себя обработку ихъ никакъ не въ состояніи;—и такъ способъ данный военному поселенію благодѣтеленъ въ троинственномъ отношеніи:

а) Онъ очищаетъ горизонтъ земли отъ мрачныхъ, дикихъ, и мертвыхъ видовъ и вмѣстѣ съ улучшеніемъ воздуха и самаго

климата, воздвигаетъ зданія и пожинаетъ хлѣбъ тамъ, гдѣ прежде не смѣла ступить и нога человѣческая.

б) Распространяя осѣдлость, упрочиваетъ всѣ выгоды гражданской жизни.

и в) Умножая посѣвы и скотоводство, уменьшаетъ дороговизну Столицы и усиливаетъ ея обороты, давая между тѣмъ за участокъ земли, едва приносящій 500 руб., сто тысячь—и болѣе. Внимательный наблюдатель, слѣдующій за успѣхами ума человѣческаго, съ удовольствіемъ увидитъ, сколь велика и обще-полезна цѣль, принятая военнымъ поселеніемъ.

—

Литера «И.»

ТАБЕЛЬ,

дѣйствіи контрольной коммисіи, учрежден-
ой въ городѣ старой-русѣ, для приведенія
ъ точность расходовъ по прежде бывшимъ
10 волостямъ старорусскаго уѣзда.

Вообще коммисіею приведено въ извѣстность разн. суммъ.. .	Всей суммы открыто Контрольною Коммисіею.				Изъ числа открытой суммы взыскано Комитетами полковыхъ управленій.				За
	Памятной.		Казенной.		Памятной		Казенной.		Съво
	Руб.	К.	Руб.	К.	Руб.	К.	Руб.	К.	Пам
	29195	90	28111	$2^3/_8$	8637	$33^1/_2$	16831	$51^1/_4$	920

Подлинную подписали: Отрядный Командиръ Генералъ-Маіоръ *М*

Число дѣлъ и сумма, на которую простиралис претензіи и дѣйствія по онымъ Коммисіи . . .	Число дѣлъ.	На какую сумму претензіи по онымъ.		Рѣшено и поступило на у
		Рубли.	Коп.	
	6483	510150	$81^1/_2$	творе́ніе просителей въ 1824 Въ 1825 году. . . . .

Подлинную подписали: Отрядный Командиръ Генералъ-Маіоръ *М*

дполагается взыскать.					Сколько предполагается суммъ къ сложенію.				Итого памятной и казенной суммы.	
нъ.	Съ чиновниковъ земской полиціи.									
нной.	Памятной.		Казенной.		Памятной		Казенной.			
Коп.	Руб.	Коп.	Руб.	Коп.	Руб.	К.	Руб.	Коп.	Руб.	Коп.
$57^3/_8$	11308	30	5180	$80^1/_2$	44	47	3279	$13^1/_4$	57306	$92^3/_8$

й Адъютантъ Штабсъ-Капитанъ *Кривенковъ*.

Литера «I.»

С Л Ѣ.

ния и рѣшенія прежнихъ исковъ военныхъ поселянъ.

оммис. получено выдано о прин.		Лично получено просителями.		По производству оказалось несправед.			число дѣлъ.	На какую сумму претензіи по онымъ.	
Руб.	К.	Руб.	К.	Руб.	К.			Руб.	Коп.
504	73	14978	30	1822	70	За тѣмъ числится неудовлетворенными въ 1825 году. . . .	6277	486845	$8^1/_2$
—	—	63077	53	38407	15	Въ 1825 году	1595	190636	80

ій Адъютантъ Штабсъ-Капитанъ *Кривенковъ*.

Лит. «

ВѢДОМОСТЬ

Показывающая сколько въ теченіе 1825 года состояло людей въ у
жденныхъ въ г. Старой-Русѣ Больницѣ и Богадѣльнѣ.

	Число людей мужеска и женска пола.											
	Въ Больльницѣ.						Въ Богадѣльн					
	Прибыло больныхъ и за онымі прислуги.		Убыло.		Состоитъ къ 1 числу Января 1826 г.		Прибыло увѣчныхъ и присл.		Убыло.		Состоитъ къ 1 числу Января	
	мужск.	женск.	мужск.	женск.	мужск.	женск.	мужск.	женск.	мужск.	женск.	мужск.	
Въ теченіи 1825 года состояло. . .	83	84	52	43	31	41	30	43	16	17	14	

Изъ показанныхъ въ убыли людей умерло 17 человѣкъ, взято по
ровленіи родственниками 81, переведено изъ прислуги въ инвалидныя
ды поселенныхъ баталіоновъ мужеска и женска пола 36 человѣкъ.

Подлинную подписали: Отрядный Командиръ Генералъ-Маіоръ *Ма*
Старшій Адъютантъ Штабсъ- Капитанъ *Кривенковъ*.

ВѢДОМОСТЬ

О лѣсныхъ матеріалахъ, отпущенныхъ изъ дачъ 2-й и 3-й Гренадерскихъ дивизій, въ теченіи 1824 и 1825 годовъ.

Какого качества лѣсной матеріалъ былъ отпущенъ.	Число онаго.	По таксѣ запоказанный мамеріалъ слѣдуетъ денегъ.	
		Руб.	Коп.
Бревенъ	23281	9154	$55^1/_2$
Накатника	17005	3281	$17^2/_3$
Рѣшетника	4261	289	$38^1/_2$
Кубическихъ саженъ дровъ	$127628^1/_2$	205487	82
Кольевъ.	1515700	30313	—
Жердей.	2807420 куб. саж.	84222	60
Хвороста.	$4157^1/_2$	8090	10
На устройство обоза, при конно-рабочей командѣ состоящаго, разныхъ матеріаловъ	3264	149	95
Для кузницъ, при одной командѣ состоящихъ угольевъ кулей.	200	90	—
Всего на сумму.	—	341079	$58^2/_3$

Подлинную подписали: Отрядный Командиръ Генералъ-Маіоръ *Маевскій*. Старшій Адъютантъ Штабсъ-Капитанъ *Кривенковъ*.

Лит. «*М.*»

ВЫЧИСЛЕНІЕ

Сколько военный поселянинъ пріобрѣтаетъ выгоды отъ продажи овса въ С.-Петербургѣ, доставленнаго на 3-хъ лошадяхъ.

	Количество выручаем. денегъ.	
	Руб.	К.
Полагая въ кажеомъ возу по 45 четвериковъ, въ 3 составитъ 135 четвериковъ; по мѣстной продажѣ выручаетъ за каждый четверикъ по 70 к. . .	94	50
Продавая же въ С.-Петербургѣ каждый по 1 руб. 20 к., за тѣ же 135 четвериковъ выручитъ. . .	162	—
Слѣдовательно пріобрѣтаетъ чистой прибыли. .	67	50
Примѣч. Сѣна скармливаетъ одной лошади дома 20 фунтовъ, овса 2 гарнца, въ дорогѣ же прибавляетъ на каждую по 2 гарнца, что и составитъ въ сутки на три лошади прибавочнаго овса 6 гарнцевъ; во время же девяти-дневнаго проѣзда скармливаетъ лишняго овса 6 четвериковъ, 6 гарнцовъ: за оный помѣстной продажѣ, полагая за четверикъ по 70 к., выходитъ 4 руб. 71 коп.; для продовольствія одного человѣка, полагая въ сутки по 80 коп., итого въ 9 дней 7 руб. 20 к., а всего выходитъ на продовольствіе одного человѣка и прибавочный кормъ 3-мъ лошадямъ 11 р. 91 к. Слѣдовательно одинъ человѣкъ на 3 лошадяхъ пріобрѣтаетъ, противъ мѣстной продажи овса, денегъ 55 руб. 59 коп.	55	59
Сверхъ сего весьма часто случается, что военный поселянинъ, возвращаясь обратно съ разною казенною или купеческою кладью, каковой полагая на возъ 25 пудъ, получаетъ за каждый по нынѣ существующинъ цѣнамъ по 35 к., итого за 75 пудъ 26 руб. 25 к., что и составитъ всего 81 руб. 84 к.; въ дорогѣ же на обработномъ пути съ кладью пробываетъ лишнихъ 3 дня, въ которые издерживаетъ 3 р. 97 к., слѣдовательно за всѣми издержками съ овсомъ и обратно съ кладью выручаетъ денегъ 77 р. 87 к.	77	87

Подлинную подписалъ: Баталіонный Командиръ Подполковникъ *Ивашенцовъ.*

Лит. «Н.»

ТАБЕЛЬ,

ПОКАЗЫВАЮЩАЯ, СКОЛЬКО ВЪ ТЕЧЕНІЕ 1824 И 1825 ГОДОВЪ, ВЪ ОКРУГАХЪ ВОЕННАГО ПОСЕЛЕНІЯ 2-й и 3-й ГРЕНАДЕРСКИХЪ ДИВИЗІЙ, ПРОДАНО ЛЬНА И ОВСА И ВЫРУЧЕНО ЗА ОНЫЕ ДЕНЕГЪ.

	П Р О Д				
	Въ 1824 году.				В
	Л ь н а.		О в с а.		Л ь
	Бер.	Пуд.	Четв.	Чет.	Бер.
Округовъ 2-й Гренадерской дивизіи:					
Кіевскаго. . . .	844	1 1/2	5255	3	1512
Его Королевскаго Высочества Принца Евгенія Виртембергскаго. . . .	56	3 3/4	5000	7	47
Екатеринославскаго (что былъ 4 Карабинерный) .	2162	2 3/4	5352	5	1007
Принца Павла Меклембургскаго.	1676	6 1/2	10419	2	1482
3-го Карабинернаго. .	2096	5 1/2	1161	4	943
4-го Карабинернаго (что былъ Екатеринославскій) .	2733	5 1/2	2756	—	1844
Итого. .	9569	3 1/2	29945	5	6837
3-й Гренадерской дивизіи:					
Сибирскаго. . . .	—	—	4952	6	54
Малороссійскаго (что былъ 6-й Карабинерный).. .	—	—	5844	1 1/2	—
Фанагорійскаго. . .	706	8 3/4	4321	6	512
Астраханскаго (что былъ Малороссійскій). . .	236	3	4127	—	54
5-го Карабинернаго .	—	—	5897	2	—
6-го Карабинернаго (что былъ Астараханскій) .	93	1	6211	—	66
Итого. .	1036	2 3/4	31353	7 1/2	686
Военныхъ работниковъ. .	—	—	1575	7	—
А всего. .	10605	6 1/2	62873	3 1/2	7524

Н О.	В Ы Р У Ч Е Н О Д Е Н Е Г Ъ.							
году.	Въ 1824 году.				Въ 1825 году.			
О в с а.	За ленъ.		За овесъ.		За ленъ.		За овесъ.	
Четв.	Чет.	Руб.	Коп.	Руб.	Коп.	Руб.	Коп.	Руб.	Коп.
4932	—	56307.	—	34608	50	68888	—	16168	20
3981	—	2957	25	33539	68 3/4	2255	50	25547	—
2778	—	147674	60	34705	11	54938	65	12623	77 1/2
12950	—	107978	60	74593	65	75438	90	74853	—
5115	—	121136	97 1/2	7558	38 1/2	54281	85	30690	—
5421	—	167777	90	18284	70	122827	20	34093	60
35177	—	603832	32 1/2	203290	3 1/4	378630	10	193975	57 1/2
5597	—	—	—	37682	17	2724	90	37500	—
6908	—	—	—	39636	—	—	—	33553	—
8599	—	47988	15	25375	86	30356	15	48151	50
3243	—	11118	25	27375	25	2396	—	30187	—
9300	—	—	—	37742	1/2	—	—	65100	—
9088	—	4571	70	42400	78	3110	—	52714	—
42735	—	63678	10	210212	6 1/2	38587	5	267205	60
7975	—	—	—	10621	47	—	5	11850	—
79887	—	667510	42 1/2	424123	56 3/4	417217	15	473031	17 1/2

Примѣч. 1. Непроданнаго льна отъ 1824 къ 1825 году не оставалось; отъ 1825 же къ 1826 году осталось непроданнаго льна 6119 бер. 3 пуда.

2. Въ 1825 году снято льна болѣе противъ 1824 года 3820 берков. 7 пуд.; со всѣмъ тѣмъ, въ 1824 году получено за ленъ 667510 р. $42^1/_2$ к., а въ 1825 году тодько 417217 руб. 15 коп., тогда какъ по цѣнамъ, существовавшимъ на ленъ въ 1824 году (принимая среднія), должно было умножиться за одинъ прибыльной ленъ до 305600 руб., а всей суммы возвыситься до 722857 руб.

Подлинную подписали: Отрядный Командиръ Генералъ-Маіоръ *Маевскій.* Старшій Адъютантъ Штабсъ-Капитанъ *Кривенковъ.*

Лит. «О».

Заведеніе Вырковской бумажной фабрики Госпожи Олонкиной.

		Рубли.
	Примѣрно полагать.	
Рольня и черпальня выстроена изъ господскаго лѣса и своими людьми.	—	5000
Каменный подкаморъ складенъ изъ господскаго кирпича своими людьми.	—	3000
2 Корпуса каменныхъ для складки тряпокъ, клею и прочихъ принадлежностей.	—	5000
Клейня.	—	400
Сушильной сарай деревянной выстроенъ изъ господскаго лѣса и своими людьми.	—	6000
Домъ для пріѣзду.	—	1500
Прочее строеніе для фабричныхъ строено изъ господскаго лѣса своими людьми.	—	3000
Вещей желѣзныхъ и мѣдныхъ, купленныхъ въ Тулѣ.	Цѣна по	
4 Рольныхъ валиковъ.	125 р.	500
57 Шинъ мѣдныхъ.	—	—
3 Планки мѣдныя.	—	—
3 Колѣна мѣдныя.	—	—
24 Орѣха мѣдныхъ.	—	—
4 Подшинника.	—	—
4 Пары къ шинамъ гаекъ, въ коихъ вѣсу.	55 п. 20 ф. по 57 р.	3250
57 Шинъ желѣзныхъ 33 пуда 20 фунтовъ.	по 12 р. заш.	405
3 Планки желѣзныя.	—	—
5 Нижнихъ шиновъ желѣзныхъ, коробки желѣзныя.	—	—

		Рубли.
4 Футляра чугунныхъ къ шинамъ .	—	—
8 Сырцовъ желѣзныхъ, вѣсу 11 пуд. 7 фунтовъ.	—	133
8 Чугунныхъ футляровъ къ ящику. .		
4 футляра чугунныхъ къ шинамъ, въ коихъ вѣсу.	20 п. по 4 р.	80
5 Винтовъ подкаморныхъ съ отдѣлкою по.	400 р.	2000
6 Винтовъ черпальныхъ съ отдѣлкою по.	350	2100
1 Винтъ люсаной. . } за винтъ 1 Винтъ клейной. . }	350	700
6 Мѣдныхъ печекъ по . . .	80	480
2 Котловъ мѣдныхъ для клею. .	—	950
Итого. .	—	34648
Годовое производство бумажной фабрики:		
Тряпки 7000 пудъ	15400	
Клею обрѣзокъ 700 пудъ по 7 руб.	4900	
Квасцовъ 70 пудъ, 10 р. за пудъ. .	700	
Сукна простаго 1500 ар. по 50 коп. аршинъ.	750	
Лазорю краски 75 пуд. по 20 руб..	1500	
Дровъ 100 саж. по 6 р. саж.. .	600	
Свѣчей 25 пудъ по 12 р. за пудъ .	300	
Дегтю для снастей 15 пудъ по 6 руб .	150	
Лавочнаго забору: гвоздей, проволоки мѣдной, латуни и прочаго. . .	650	
Фабричнымъ людямъ жалованья годоваго.	11600	
Рогожъ, бичевокъ. . . .	350	

Мелочныхъ расходовъ разныхъ. .	300	
Итого. .	37180 р.	
Изъ онаго матеріала сработано:		
	Рубли.	
Безъименки 2600 стопъ по 7 руб.	18200	
Перваго номера 1250 стопъ по 6 р.	7500	
Втораго номера 1000 стопъ по 5 р.	5000	
Пятаго номера 5500 стопъ по 4 р.	14000	
Оберточной бумаги 2000 стопъ по 2 руб. 40 к.	4800	
10350 стопъ; суммы. .	49500	
Чистой прибыли . .	12320	

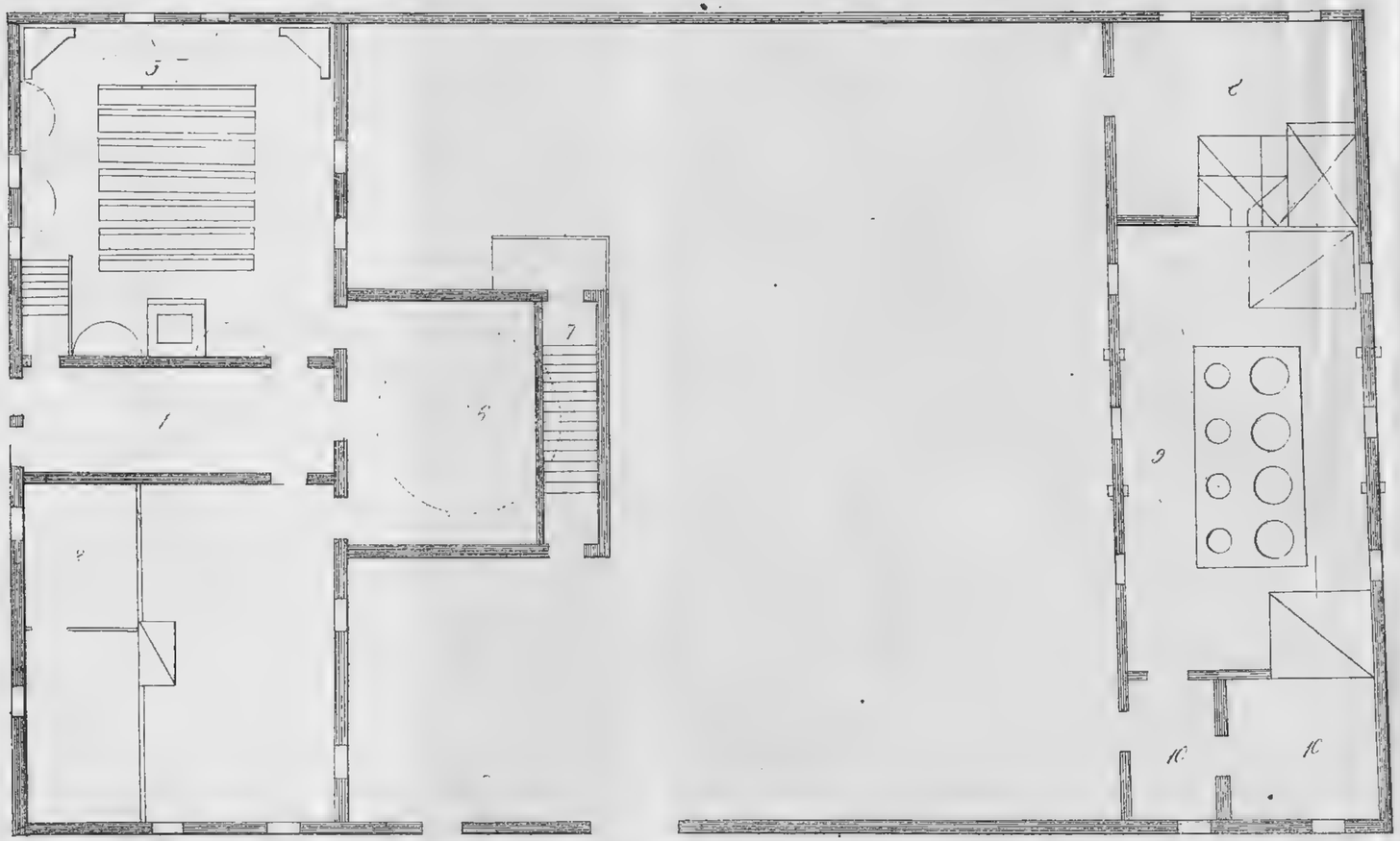

План и фасадъ посленнаго дома съ надвор
нымъ строеніемъ

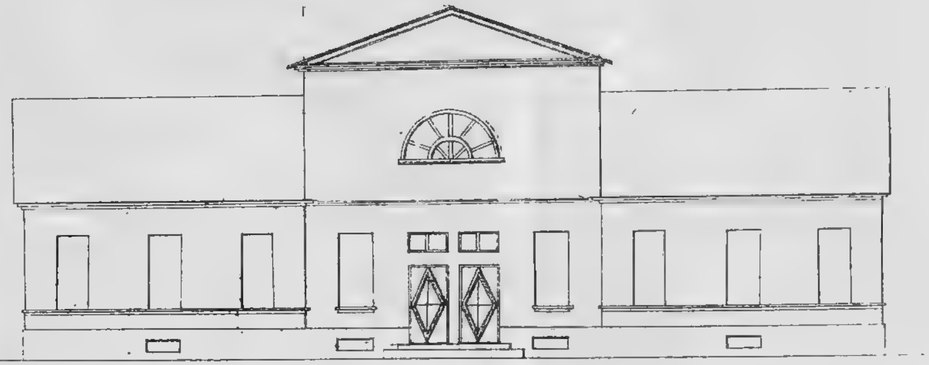

План и фасадъ дома волостной Церкви съ надворн. строеніемъ.

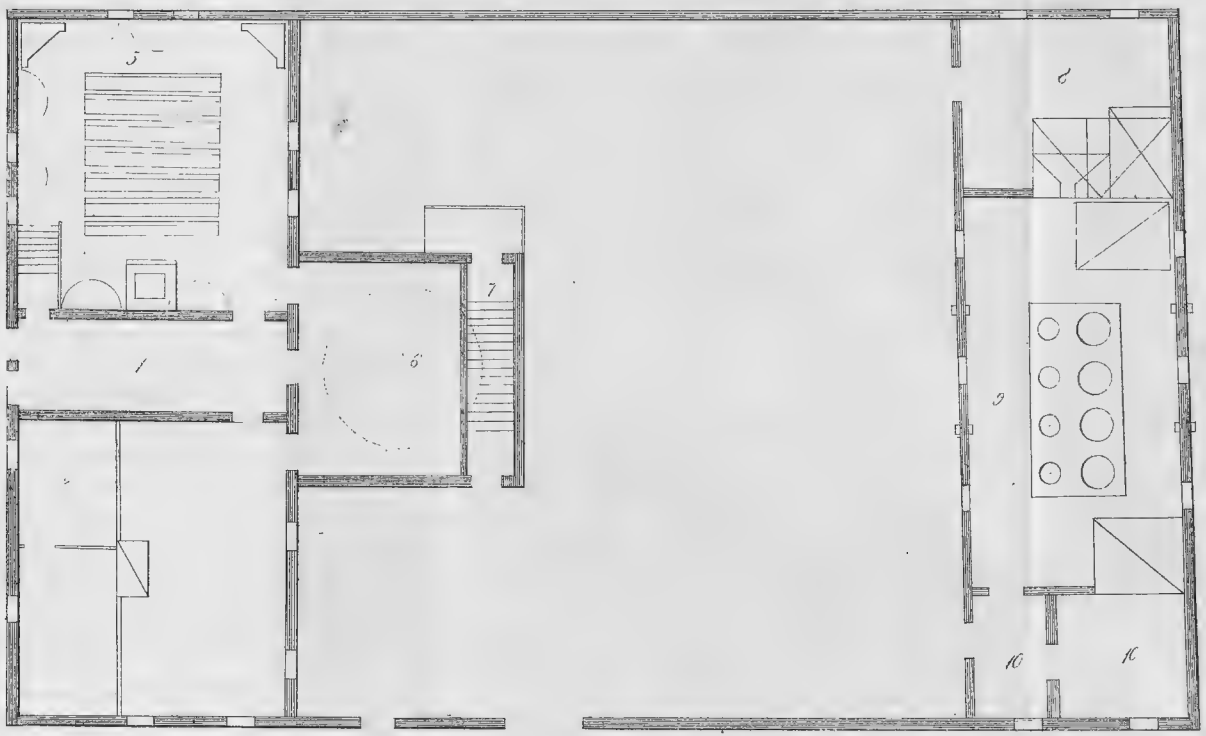

ПЕРЕПИСКА

ГРАФА АРАКЧЕЕВА,

КАСАТЕЛЬНО ГРУЗИНСКАГО СОБОРА.

—

Ваше Императорское Величество,

Всемилостивѣйшій Государь!

Новгородской губерніи и уѣзда въ вотчинѣ, подъ названіемъ: село Грузино, Всемилостивѣйше пожалованной почивающимъ въ Бозѣ Государемъ Императоромъ Павломъ Імъ, въ вѣчное мнѣ и потомственное владѣніе, сооружена мною каменная церковь во имя св. апостола Андрея Первозваннаго, съ придѣлами св. первоверховныхъ апостолъ Петра и Павла, и снабжена всею утварью.

Церковь сія удостоена одобренія и Вашего Императорскаго Величества въ 1810 году, когда село Грузино было осчастливлено Высочайшимъ Вашимъ присутствіемъ.

Изъ признательности къ симъ двумъ знаменитымъ и незабвеннымъ для фамиліи графа Аракчеева эпохамъ, осмѣливаюсь у Вашего Императорскаго Величества, моего Всемилостивѣйшаго Государя, всеподданнѣйше испросить Высочайшее дозволеніе на увѣковѣченіе сооруженнаго мною храма денежнымъ капиталомъ съ утвержденіемъ слѣдующихъ правилъ:

1) Взнести мнѣ въ Государственную Коммисію погашенія долговъ безсрочно на вѣчность капиталъ двѣнадцать тысячъ рублей ассигнаціями.

2) Проценты съ онаго капитала, составляющіе триста шестьдесятъ рублей серебромъ, будутъ вѣчно принадлежать церкви села Грузина.

3) Сія сумма употребляется единственно на внутреннее и наружное содержаніе церкви, какъ-то: на поправку внутренней и наружной штукатурки и краски, на починку и перемѣну крыши желѣзной, на перемѣну вновь дверей и рамъ, и на возобновленіе иконостаса; на прочіе расходы, какъ-то: на покупку утвари и книгъ, принадлежащихъ къ священнодѣйствію, на свѣчи, масло, вино, муку, ладонъ, церковь, будучи приходскою, имѣетъ всегда собственный мірской доходъ.

4) Сумма сія во время моей жизни получается изъ Коммисіи и употребляется по собственному моему распоряженію; а послѣ жизни моей принятіе оной и распоряженіе на вышеозначенное употребленіе зависѣть должно отъ Преосвященнаго Епархіальнаго Архіерея.

5) Во время моей жизни позволить мнѣ изъ оной суммы вносить въ Коммисію Духовныхъ училищъ на содержаніе трехъ полныхъ бурсаковъ, помѣщая на сіе содержаніе преимущественно священно-и церковнослужительскихъ дѣтей села моего Грузина.

6) Какъ годовая цроцентная сумма составляетъ и по двухъ рублевому курсу на ассигнаціи 720 руб., то и по смерти моей, когда оная поступитъ въ распоряженіе Преосвященнаго Епархіальнаго Архіерея, поставить правиломъ—изъ оной удѣлять, хотя на двухъ полныхъ бурсаковъ, въ пользу священно-и церковнослужительскихъ дѣтей того же села Грузина.

7) Находящимся нынѣ въ церкви села Грузина тремъ Императорскимъ портретамъ Императоровъ: Петра перваго, Павла перваго и Александра перваго, оставаться вѣчно на своихъ мѣстахъ и возобновлять оные по смерти моей изъ той же суммы; а церковь самую, какъ другъ-причетную, отнынѣ повелѣть именовать Грузинскимъ Соборомъ и при составленіи Коммисіи Духовныхъ училищъ штатовъ для церковнаго причта причислить сей соборъ ко второкласнымъ церквамъ.

Высочайшее Вашего Императорскаго Величества утвержденіе сего положенія приму я себѣ за особливое награжденіе.

Вашего Императораскаго Величества Вѣрноподданный
графъ Алексѣй Аракчеевъ.

Высочайше утверждено 16 Апрѣля 1811 года.

Ваше Императорское Величество,

Всемилостивѣйшій Государь!

Пожалованная мнѣ въ Бозѣ почивающимъ Государемъ Императоромъ Павломъ Петровичемъ Грузинская вотчина, въ Новгородской губерніи и уѣзда сего имени, составляетъ единственное мое утѣшеніе, доставляя мнѣ покой, пріятный послѣ трудовъ дѣятельныхъ, и несказанное удовольствіе заниматься благосостояніемъ крестьянъ, ввѣренныхъ моему попеченію.

Преисполненный чувствъ благодарности къ виновнику сего блгодѣянія, я не могу ограничить себя пожизненнымъ изъявленіемъ сихъ чувствъ—я бы желалъ передать оныя вѣкамъ, сохранивъ въ сельскомъ моемъ убѣжищѣ и по смерти моей благоговѣйное воспоминаніе о Монархѣ,—благодѣтелѣ моемъ, и объ изліянныхъ отъ него на меня милостяхъ. Въ семъ душевномъ расположеніи, я совѣтовался съ преосвященнымъ Митрополитомъ и, получа его согласіе въ письмѣ, оригиналомъ подносимомъ на Высочайшее благоусмотрѣніе, осмѣливаюсь всеподданнѣйше испрашивать Всемилостивѣйшаго Вашего Императорскаго Величества соизволенія на слѣдующія мои предположенія:

1) Вношу я на вѣчныя времена десять тысячъ рублей въ Новгородскій Приказъ общественнаго призрѣнія, съ правомъ получать изъ онаго ежегодно съ сей суммы по пяти указныхъ процентовъ, составляющихъ процентовъ пять сотъ рублей.

2) Проценты сіи при жизни моей будутъ получаемы и употребляемы по моему распоряженію.

3) По смерти моей, я предоставляю проценты сіи получать ежегодно Архіерею викарію новгородскому, на слѣдующихъ условіяхъ:

a) Каждое лѣто 28 числа Іюня мѣсяца Архіерей сей пріѣзжаетъ въ село Грузино съ необходимымъ только числомъ его свиты.

b) 29 числа Іюня, то есть въ день первоверховныхъ апостоловъ Петра и Павла, когда совершается память благодѣтеля моего, въ Бозѣ почивающаго Государя Императора Павла I-го, Архіерей отправляетъ въ Грузинскомъ соборѣ, при находящемся тутъ маломъ, но съ истинымъ усердіемъ воздвигнутомъ мною памятни-

кѣ,—служеніе за упоко(но)й обѣдни и панихиды, съ четырью священниками, то есть сего собора, Оскуйской и Чудовской церквей.

c) По окончаніи служенія Архіерей получаетъ отъ хозяина сего имѣнія, или отъ управляющаго онымъ, письменное о томъ свидѣтельство, по прилагаемой формѣ и возвращается въ Новгородъ.

d) Свидѣтельство сіе Викарій Новгородскій препровождаетъ въ Приказъ общественнаго призрѣнія и въ тоже время безъ всякаго препятствія получаетъ годовую сумму процентовъ, то есть пять сотъ рублей, изъ коихъ триста пятьдесятъ рублей въ его собственное употребленіе, а сто пятьдесятъ рублей его свитѣ.

e) Собою разумѣется, что весь расходъ на проѣздъ Архіерея, отъ Нова-города до села Грузина и обратно, производится на счетъ сей суммы, а отъ хозяина села Грузина получаетъ квартиру и столъ.

4) Ежели-бы въ который годъ, по ненахожденію Архіерея въ Новѣ-городѣ, или по болѣзни его, не могъ онъ пріѣхать въ село Грузино и отправить на мѣстѣ въ соборѣ служенія; то сіи проценты получаются уже въ Грузинскій соборъ и употребляются во-первыхъ на поддержаніе архіерейской ризницы, а остатки отъ онаго на церковные расходы.

5) При жизни моей я обязуюсь построить полную для Архіерейскаго служенія ризницу, состоящую изъ полнаго архіерейскаго облаченія, со всѣми нужными къ оному вещами и принадлежностію, четырехъ священническихъ ризъ и десяти стихарей для діаконовъ и прочаго причта.

6) Съ торжествомъ сего дня соединяю я небольшую награду отличнѣйшимъ изъ крестьянъ моихъ, по ихъ благонравію,—дѣяніе Богу угодное и столь пріятно занимавшее въ жизни сей покойнаго Императора. На сей конецъ вношу я особо десять тысячъ рублей въ учрежденный мною банкъ Грузинской отчины, для обращенія въ немъ на вѣчные проценты.

7) Проценты сіи, составляющіе также пять сотъ рублей въ годъ, назначаю на ежегодную раздачу: a) двумъ крестьянамъ—хозяевамъ Грузинской отчины лучшаго поведенія по образу бла-

гочестноїї жизни и усердія въ хозяйствѣ, каждому по двѣсти рублей и б) одной дѣвушкѣ, отличившейся равномѣрно своимъ благонравіемъ и поведеніемъ и выходящей въ первое послѣ сего воскресеніе замужъ—въ сей отчинѣ.

8) Выборъ сихъ людей дѣлаетъ хозяинъ имѣнія, а въ отсутствіе его управляющій онымъ, съ депутатами мірскаго банка, въ двоїномъ числѣ, то есть: четырехъ крестьянъ хозяевъ и двухъ дѣвушекъ, замужъ выходящихъ.

9) Списокъ симъ людямъ подписывается хозяиномъ имѣнія, а въ небытность его управляющимъ и всѣми депутатами мірскаго банка, и представляется Архіерею въ соборѣ по пріѣздѣ его въ Грузино, который оставляетъ оный въ храмѣ Божіемъ.

10) Въ день памяти покойнаго Императора Павла I, послѣ отправленія панихиды, Архіерей въ томъ же храмѣ Божіемъ означаетъ своею рукою въ спискѣ по собственному его произволу: кто изъ представленныхъ кандидатовъ удостоивается получить награду и публично объявляетъ оное.

11) Хозяинъ Грузинской отчины, или управляющій оною, въ тоже время въ присутствіи Архіерея выдаетъ сіе награжденіе при пѣтіи вѣчной памяти виновнику моего благополучія,—и симъ самымъ ежегодная панихида оканчивается.

12) Въ томъ году, въ который не будетъ пріѣзда Архіерея въ Грузино, награды его отлагаются до слѣдующаго года, и въ такомъ случаѣ на другой годъ представляется уже къ награжденію двоїное число людей.

Всемилостивѣїшій Государь!—Въ лестную награду службы моеїї, ежели она заслуживаетъ вниманіе Вашего Императорскаго Величества, осмѣливаюсь всеподданѣйше испрашивать на сіи предположенія мои утвержденія Вашего Величества, Высочайшимъ подписаніемъ. Оно усугубитъ цѣну моихъ наслажденій и содѣлаетъ еще любезнѣе для меня мое сельское убѣжище.

Сія малая жертва, приносимая благодѣтелю благодарностію, основана на ежегодныхъ способахъ, доставленнымъ мнѣ его благодѣяніями. Они довершаютъ сердечное мое желаніе сохранить по

себѣ слѣды моей благодарности. Утѣшительно мыслить, что праведная душа въ Бозѣ почивающаго моего благодѣтеля видитъ и одобряетъ чувства, меня воодушевляющія.

Вашего Императорскаго величества до конца моей жизни вѣрной вѣрноподданный графъ Аракчеевъ.

Высочайше утверждено 27 Февраля 1824 года.

—

Сіятельнѣйшій графъ,

Милостивый государь!

На почтеннѣйшее письмо Вашего сіятельства отъ 24 сего Февраля писаніе, при которомъ изволили Вы, Милостивый Государь, препроводить ко мнѣ для прочтенія собственноручное ваше письмо Государю Императору о предположеніяхъ Вашихъ, касательно воспоминанія въ селѣ вашемъ Грузинѣ почившаго въ Бозѣ Монарха, благодѣтеля Вашего, Императора Павла Петровича— симъ честь имѣю Вашему Сіятельству отвѣтствовать, что я ничего не нашелъ въ немъ противнаго правиламъ святыя церкви нашея и совершенно согласенъ на богоугодныя ваши предположенія.

Честь имѣю быть съ истиннымъ моимъ къ особѣ вашей высокопочитаніемъ и совершенною преданностію.

Вашего Сіятельства, Милостиваго Государя покорнѣйшій слуга и богомолецъ Серафимъ, митрополитъ Новгородскій и С.-Петербургскій.

Февр. 24 дня 1824 г.

—

СВИДѢТЕЛЬСТВО.

Господинъ Преосвященный викарій Новгородскій, посѣтивъ село Грузино, совершалъ 29 Іюня сего года въ Грузинскомъ соборѣ службу и поминовеніе о благодѣтелѣ графа Алексѣя Андреевича Аракчеева, въ Бозѣ почивающемъ Государѣ Императорѣ Павлѣ Петровичѣ; почему и имѣетъ его преосвященство безъ всякаго препятствія право получить изъ Новгородскаго Приказа общественнаго призрѣнія годовую сумму процентовъ,—пять сотъ руб-

лей, съ капитала графомъ Алексѣемъ Андреевичемъ собственно для того опредѣленнаго и въ сей Приказъ внесеннаго. Село Грузино, 29 Іюня . . . . года.

Подпись хозяина имѣнія или управляющаго онымъ.

—

Ваше Высокопреосвященство,

Милостивый Архипастырь!

Устроивъ, помощію и покровительствомъ Всевышняго, Новгородской губерніи и уѣзда въ селѣ моемъ Грузинѣ соборный храмъ во славу св. апостола Андрея Первозваннаго, святое Евангеліе Спасителя нашего Іисуса Христа въ мѣстахъ сихъ проповѣдавшаго, я нынѣ съ благословенія Божія сдѣлалъ въ Государственную Коммисію погашенія долговъ вѣчный вкладъ капитала, составляющаго нынѣ тамъ три тысячи рублей и приносящаго собою ежегодно сто восемдесятъ рублей непрерываго доходу отъ процентовъ, которые полагая по шести на сто Коммисія платить обязалась.

Цѣль вклада сего съ моей стороны есть та, чтобы принадлежность билета, на капиталъ выданнаго, и право полученія по оному непрерывнаго доходу, начиная съ наступленіемъ будущаго 1818-года, присвоить вѣчно званію протоіерея Грузинскаго собора.

Въ такомъ предназначеніи я долгомъ себѣ поставилъ упомянутый билетъ съ моею на ономъ надписью и съ присоединеніемъ къ нему журнала Коммисіи погашенія долговъ, 3 числа сего мѣсяца въ копіи полученнаго, препроводить здѣсь нынѣ къ Вашему Высокопреосвященству и вмѣстѣ съ тѣмъ изъяснить Вамъ, Милостивый Архипастырь, искреннее желаніе мое, дабы съ учрежденіемъ дѣла сего были для самой пользы онаго соблюдаемы неуклонно слѣдующія по мнѣнію моему справедливыя правила:

1) Какъ выдача процентовъ по существующему положенію опредѣлительно назначена по истеченіи каждаго полугода, то право на полученіе оныхъ за всю половину года, въ случаѣ смерти протоіерея должно безъ всякаго расчисленія времени принадлежать вдовѣ и дѣтямъ умершаго. Преемнику же его предоставляется пользо-

ваться процентами не прежде какъ уже съ наступленіемъ послѣдующаго за тѣмъ полугода.

2) Если протоіерей Грузинскаго собора, согласно просьбѣ его и желанію перейдетъ изъ онаго въ другое мѣсто, то процентовъ онъ уже не получаетъ, а оставляетъ ихъ въ пользу своего преемника, дабы сей чрезъ то могъ найти способы къ своему въ хозяйствѣ обзаведенію.

3) Сіе же правило наблюдается и въ такомъ случаѣ, когда протоіерей будетъ изъ онаго собора переведенъ и вопреки своего желанія по распоряженію духовнаго начальства за какой либо поступокъ, противный общимъ узаконеніямъ.

На сихъ основаніяхъ покорнѣйше прошу Ваше Высокопреосвященство принять отъ меня влагаемый здѣсь подлинный билетъ, приказать куда слѣдуетъ его отослать для храненія и сдѣлать по Вашему усмотрѣнію такое распоряженіе, соотвѣтственно моему желанію, которое бы извѣстно было равно какъ Новгородскому духовному мѣстному начальству, такъ и протоіерею Грузинскаго собора; о послѣдующемъ же почтить меня Вашимъ извѣщеніемъ.

Я оканчиваю сіе испрашивая у Вашего Высокопреосвященства архипастырскихъ молитвъ вашихъ и имѣю честь быть съ истиннымъ высокопочитаніемъ и преданностію.

Вашего Высокопреосвященства покорный слуга и истинный сынъ. Графъ Аракчеевъ.

Москва. 19 Ноябр. 1817 г.

—

Сіятельнѣйшій Графъ,

Милостивый Государь!

Почтеннѣйшее письмо вашего Сіятельства отъ 19 сего Ноября съ приложенною при немъ выпискою изъ журнала Государственной Коммисіи погашенія долговъ и подлинный билетъ оной Коммисіи, за № 2022, на три тысячи рублей ассигнаціями, взнесенныхъ Вашимъ Сіятельствомъ въ ту Коммисію въ вѣчное обращеніе онаго, капитала съ присвоеніемъ процентовъ съ него собственно мѣстному протоіерею Грузинскаго собора, состоящаго Новгородскаго уѣзда въ селѣ Вашемъ Грузинѣ, я имѣлъ честь получить. И какъ

письмо съ выпискою, такъ билетъ въ подлинникахъ препроводилъ въ Новгородскую Консисторію, предписавъ ей учинить слѣдующее: 1) Подлинные сіи документы хранить съ прочими подобными въ ризницѣ Новгородскаго Софійскаго собора. 2) Для свѣдѣнія и должнаго исполненія какъ письма Вашего Сіятельства и выписки съ журнала, такъ съ билета препроводить при указѣ къ протоіерею съ братіею Грузинскаго собора копіи за надлежащею скрѣпою, приказавъ хранить ихъ въ ризницѣ того собора съ запискою гдѣ слѣдуетъ; равно таковыя же копіи оставить къ дѣлу и въ Консисторіи. 3) Слѣдующіе проценты въ назначенные сроки изъ Новгородскаго Уѣзднаго Казначейства предоставлять получать самому протоіерею, или кому по его просьбамъ будетъ отъ него довѣряемо, выдавая ему или довѣрителю для того полученія съ росписками копіи съ билета за надлежащимъ свидѣтельствомъ отъ Консисторіи о чемъ и дать знать протоіерею съ братіею. 4) Исполненіе посему и прописанному въ письмѣ Вашего Сіятельства чинить на всегда неупустительно.

Извѣстя о семъ распоряженіи моемъ Ваше Сіятельство, честь имѣю быть съ истиннымъ поченіемъ и совершенною преданностію.

Вашего Сіятельства, милостиваго государя, покорнѣйшій слуга и богомолецъ, Амвросій митрополитъ Новгородскій.

№ 188, Нояб. дня 1817 г.

БѢЛОЗЕРСКІЯ ПИСЦОВЫЯ КНИГИ

1637 года.

сынъ Андрюшка трехъ лѣтъ. Гришка въ Кьянской волости у церкви во дьячкахъ, а Іевко, и Еремка, и Оска живутъ въ той же Кьянской волости у отца своего у попа́ Даніла.

Мѣсто пустое дворовое и огородное рыбного двора подьячего Ивана большаго, да съѣзжіе избы подьячего Ивана меншаго Елизарьевыхъ дѣтей Тимоховыхъ, въ длину тритцать четыре сажени съ полусаженью, поперегъ по улице тритцать саженъ, въ другомъ концѣ двенатцать саженъ съ третью, владѣютъ по купчей.

Мѣсто пустое посадцкихъ людей на оброке, въ длину тритцать четыре сажени, поперегъ по улице девять саженъ, въ другомъ концѣ шесть саженъ.

Мѣсто пустое посадцкого человѣка Сергушки Іевлева сына Локтева зъ братомъ Ивашкомъ, въ длину тритцать две сажени, поперегъ по улице семь саженъ безъ трети, въ другомъ конце семь саженъ.

Мѣсто посадцкихъ людей, въ длину тритцать одна сажень, поперегъ по улице девять саженъ съ третью, въ другомъ конце одиннатцать саженъ безъ трети; владѣютъ священники церкви чюдотворца Николая.

Мѣсто огородное пусто, оброчное, посадцкое, въ длину сорокъ саженъ, поперегъ дватцать четыре сажени.

Мѣсто огородное посадцкое, въ длину дватцать девять саженъ, поперегъ девять саженъ съ полусаженью.

Въ Щеголевѣ улице къ озеру на правой стороне во дворе посадцкой человѣкъ Митка, да Петрушка Ивановы дѣти Малѣевы. Петрушка дватцати лѣтъ; у Митки детей: Степка шти лѣтъ, Ивашко дву лѣтъ. Подъ дворомъ мѣста въ длину восмь саженъ съ полусаженью, а поперегъ по улице восмь саженъ, въ другомъ концѣ шесть саженъ съ полусаженью; огородъ въ длину дватцать восмь саженъ, поперегъ въ первомъ конце шесть саженъ съ полусаженью, въ другомъ конце семь саженъ, кормятца черною работою. Подле того жъ двора мѣсто дворовое брата ихъ двоюроднаго посадцкого жъ человѣка Ивашка Ларіонова сына Малѣева (Ивашко осмнатцати лѣтъ), въ длину сорокъ одна сажень, а поперегъ по улице двѣнатцать саженъ безъ трети, въ

другомъ конце восмь саженъ. Ивашко живѣтъ на подворье у братьи своей, у Митки да у Петрушки.

Во дворе посадцкой человѣкъ Петрушка Ивановъ сынъ Локтевъ; у него сынъ Сенка четырнатцати лѣтъ; подъ дворомъ мѣста по улице семнатцать саженъ, въ другомъ конце шестнатцать саженъ съ полусаженью, въ другую сторону восмь саженъ съ полусаженью; огородъ въ длину дватцать двѣ сажени съ третью, поперегъ въ первомъ конце шестнатцать саженъ съ полусаженью, въ другомъ конце шестнатцать саженъ съ третью; ево жъ огородного мѣста въ другомъ мѣсте въ длину одиннатцать саженъ безъ чети, поперегъ десять саженъ съ четью. Петрушка мыльникъ и торгуетъ солью. Да у него жъ живѣтъ белозерецъ посадцкой человѣкъ Якушко Ивановъ сынъ Савинъ, тритцати лѣтъ, кормитца черной работой.

Во дворѣ вдова Авдотьица Григорьева дочь посадцкого человѣка Тимошкинская жена Яковлева сына Деменева, у нее сынъ Ивашко осми лѣтъ, бродятъ въ мире; подъ дворомъ мѣста по улице двенатцать саженъ безъ чети, въ другомъ конце двенатцать саженъ, въ другую сторону шесть саженъ съ полусаженью; огородъ въ длину дватцать три сажени, поперегъ въ первомъ конце двенатцать саженъ, въ другомъ конце двенатцать саженъ съ полусаженью.

Во дворе посадцкой человѣкъ записной рыбной ловецъ Оска Дмитрѣевъ сынъ Бурдиловъ, у него жъ два брата: Ивашко тритцати пяти лѣтъ, Митка тритцати лѣтъ; у Ивашка сынъ Акиндинко пяти лѣтъ. Подъ дворомъ мѣста по улице шестнатцать саженъ безъ трети, въ другомъ конце семнатцать саженъ безъ чети, въ другую сторону десять саженъ; огородъ въ длину девятнатцать саженъ безъ трети, поперегъ въ первомъ конце семнатцать саженъ безъ трети, въ другомъ конце девятнатцать саженъ съ полусаженью.

Въ Щеголеве жъ улице по другую сторону вдовая попадья Рожественскаго попа Ивана Ириньица Ѳедотова дочь, у нее дѣтей: Васка семнатцати лѣтъ, Гурка штинатцати лѣтъ, Сергушка тринатцати лѣтъ, Петрушка девяти лѣтъ, бродятъ въ мирѣ. Подъ дворомъ мѣста по улице девять саженъ съ полусаженью, одруп-

гую сторону двора девять саженъ безъ чети, поперегъ девять саженъ съ четью; огородъ въ длину тринатцать саженъ, поперегъ въ первомъ конце десять саженъ, въ другомъ конце тринатцать саженъ съ полусаженью, по другую сторону двора огородное жъ мѣсто въ длину шесть саженъ съ полусаженью, поперегъ четыре сажени.

Во дворе посадцкой человѣкъ Петрушка Яковлевъ сынъ Деменевъ; у него сынъ Ѳомка десяти лѣтъ; Петрушка кормитца черною работою. Подъ дворомъ мѣста по улице въ длину десять саженъ безъ чети, по другую сторону двора восмь саженъ, поперегъ семь саженъ; огородъ въ длину дватцать три сажени, поперегъ въ первомъ конце четырнатцать саженъ безъ полуаршина, въ другомъ конце тринатцать саженъ съ полусаженью; того жъ огорода пришло узгомъ(?) въ длину восмь саженъ, поперегъ четыре сажени съ полусаженью.

Во дворе посадцкой человѣкъ записной рыбной ловецъ Сенка Автамоновъ сынъ Истомгинъ; у него дѣтей: Ѳедка тритцати лѣтъ, Сенка осмнатцати лѣтъ; у Ѳедки сынъ Алешка семи лѣтъ, Подъ дворомъ мѣсста по улице въ длину одиннатцать саженъ съ полусаженью, по другую сторону то жъ; поперегъ шесть саженъ; огородъ въ длину шестнатцать саженъ, поперегъ въ первомъ конце семь саженъ безъ трети, въ другомъ конце семь саженъ.

Въ Ракулской улице во дворе посадцкой человѣкъ Ѳедка Мартемьяновъ сынъ Здышковъ, у него детей: Ивашко сорока лѣтъ, Сенка тритцати лѣтъ, Ивашко дватцати одного году, кормятца рыбнымъ промысломъ; у Ивашка болшка болшаго сынъ Ивашко жъ одиннатцати лѣтъ; у Сенки сынъ Ѳедка году. Подъ дворомъ мѣста по улицѣ четырнатцать саженъ съ четью, въ другомъ конце семнатцать саженъ съ третью, въ другую сторону девять саженъ; огородъ въ длину тринатцать саженъ, поперегъ въ первомъ конце семнатцать саженъ съ четью, въ другомъ конце дватцать саженъ.

Во дворѣ вдова Улька Костянтинова дочь посадцкого человѣка Васкинская жена Иванова сына Грошникова; у нѣе сынъ Сенка пяти лѣтъ, бродитъ въ мире; подъ дворомъ мѣста по улице съ

огородомъ пятнатцать саженъ съ полусаженью, въ другомъ конце пятнатцать саженъ, въ другую сторону шесть саженъ; огородъ въ длину дватцать саженъ безъ полуаршина, поперегъ въ первомъ конце пятнатцать саженъ, въ другомъ конце шестнатцать саженъ.

Во дворѣ посадцкой человѣкъ записной рыбной ловецъ Ивашко Семеновъ сынъ Хомутинниковъ; у него дѣтей: Ераѳѣйко дватцати одного году, Ивашко трехъ лѣтъ; подъ дворомъ мѣста и съ огородомъ восмь саженъ съ полусаженью, въ другомъ конце восмь саженъ съ третью, въ другую сторону шесть саженъ; огородъ въ длину дватцать саженъ съ полусаженью, поперегъ въ первомъ конце восмь саженъ съ третью, въ другомъ конце восмь саженъ.

Во дворе вдова Авдотьица Степанова дочь посадцкого человѣка Ганкинская жена Заварина; у нѣе сынъ Васка двенатцати лѣтъ, бродятъ въ мире; подъ дворомъ мѣста по улице семь саженъ съ полусаженью, въ другомъ конце то жъ, въ другую сторону пять саженъ; огородъ въ длину дватцать саженъ съ полусаженью, поперегъ въ первомъ конце семь саженъ съ полусаженью, въ другомъ конце восмь саженъ.

Во дворе посадцкой человѣкъ рыбной ловецъ Ѳедка Михайловъ сынъ Вагининъ; у него дѣтей: Ераѳѣйко пяти лѣтъ, Мишка пятнатцати недѣль; подъ дворомъ мѣста въ длину пять саженъ съ полусаженью, а поперегъ по улице и въ другомъ конце по тому жъ; огородъ въ длину дватцать саженъ, поперегъ въ первомъ конце пять саженъ съ полусаженью, въ другомъ конце шесть саженъ съ полуаршиномъ.

Въ той же Ракулской улице по другую сторону мѣсто огородное посадцкихъ людей, въ длину дватцать три сажени съ третью, поперегъ въ первомъ конце восмь саженъ съ полусаженью, въ другомъ конце восмь саженъ съ третью, а владѣетъ темъ мѣстомъ посадцкой человѣкъ Ѳедка Мартемьяновъ сынъ Здышневъ.

Во дворе посадцкой человѣкъ Артюшка Семеновъ сынъ Хомутинниковъ; у него сынъ Тимошка тринатцати лѣтъ. Подъ дворомъ мѣста въ длину по улице восмь саженъ, по другую сто-

рону двора то жъ; поперегъ пять саженъ безъ трети; огородъ въ длину девятнатцать саженъ, въ первомъ конце поперегъ восмь саженъ, въ другомъ конце девять саженъ.

Мѣсто огородное посадцкого человѣка Ивашка Артемьева сына Ѳедоровского, въ длину дватцать четыре сажени, поперегъ въ первомъ конце по улице восмь саженъ съ третью, въ другомъ конце восмь саженъ. Ивашко живетъ на подворье у вдовы Варварки Скворцовы, кормитца черною работою.

Во дворе посадцкой человѣкъ записной рыбной ловецъ Бориско Михайловъ сынъ Ванинъ, у него сынъ Петрушка осмнатцати лѣтъ; подъ дворомъ мѣста въ длину по улице восмь саженъ съ полусаженью, по другую сторону двора то жъ, поперегъ шесть саженъ съ полусаженью; огородъ въ длину семнатцать саженъ, поперегъ въ первомъ конце восмь саженъ съ полусаженью, въ другомъ конце восмь саженъ съ третью.

Во дворе посадцкой человѣкъ Степка Ивановъ сынъ Посниковъ, бродитъ въ мире; подъ дворомъ мѣста по улице въ длину десять саженъ съ третью, по другую сторону десять саженъ съ полуаршиномъ, поперегъ три сажени; огородъ въ длину дватцать три сажени безъ чети, поперегъ въ первомъ конце десять саженъ съ полуаршиномъ, въ другомъ конце двенатцать саженъ.

Во дворе посадцкіе люди Куска да Гришка Семеновы дети Хомутининковы, у Куски сынъ Ивашко трехъ лѣтъ, кормятца они Куска да Гришка черною работою. Подъ дворомъ мѣста по улице семь саженъ безъ трети, по другую сторону двора семь саженъ съ четью, поперегъ шесть саженъ; огородъ въ длину дватцать одна сажень съ полусаженью, поперегъ въ первомъ конце семь саженъ съ четью, въ другомъ конце восмь саженъ.

Во дворе вдова Акилинка Осипова дочь посадцкого человѣка Карпушкина жена Антипина сына Торопова; у нѣе дѣтей: Ганка осмнатцати лѣтъ, Ѳедка десяти лѣтъ, бродятъ въ мирѣ. Подъ дворомъ мѣста по улицѣ въ длину девять саженъ, по другую сторону двора то жъ, поперегъ пять саженъ съ полусаженью; огородъ въ длину дватцать саженъ, поперегъ въ первомъ конце восмь саженъ, въ другомъ конце десять саженъ; у нѣе жъ за дворомъ въ другомъ месте огородъ въ длину восмнатцать саженъ,

поперегъ въ первомъ конце пятнатцать саженъ, въ другомъ конце то жъ.

Въ Сорине улице во дворе посадцкой человѣкъ Петрушка Ивановъ сынъ Щадринъ; у него сынъ Алешка тритцати семи лѣтъ, кормятца черною работою; у Алешки дѣтей: Ивашко десяти лѣтъ, Ѳилка осми лѣтъ, Петрушка дву лѣтъ. Подъ дворомъ мѣста по улице двенатцать саженъ съ третью, въ другую сторону семь саженъ съ полусаженью; огородъ въ длину осмнатцать саженъ, поперегъ въ первомъ конце тринатцать саженъ съ третью, въ другомъ конце пятнатцать саженъ съ третью.

Во дворе вдова Авдотьица Михеева дочь посадцкого человѣка Гришкинская жена Ѳилипова; у нѣе сынъ Алешка десяти лѣтъ. Подъ дворомъ мѣста по улице одиннатцать саженъ безъ чети, въ другомъ конце одиннатцать саженъ съ полусаженью, въ другую сторону пять саженъ съ полуаршиномъ; огородъ въ длину дватцать одна сажень съ полусаженью, поперегъ въ первомъ конце одиннатцать саженъ съ полусаженью, въ другомъ конце то жъ.

Во дворе посадцкой человѣкъ Аврашко Архиповъ сынъ Кобелевъ, кормитца черною работою; у него детей: Степка четырехъ лѣтъ, Петрушка году; подъ дворомъ мѣста по улице девять саженъ съ полусаженью, въ другомъ конце десять саженъ съ полусаженью, въ другую сторону пять саженъ съ полуаршиномъ; огородъ въ длину дватцать три сажени, поперегъ въ первомъ конце десять саженъ съ полусаженью, въ другомъ конце двѣнатцать саженъ съ полусаженью.

Мѣсто пусто дворовое и огородное посадцкихъ людей Ивашка да Алешки Семеновыхъ дѣтей Акининыхъ, въ длину дватцать восмь саженъ, а поперегъ по улице восмь саженъ, въ другомъ конце то жъ.

Мѣсто огородное Трошиское посадцкого человѣка Васки Васильева сына Кукина, въ длину дватцать одна сажень съ полусаженью, поперегъ по улице шеснатцать саженъ безъ трети, въ другомъ конце двенатцась саженъ безъ полуаршина; а онъ Васка писанъ въ Егорьевской улице въ своемъ дворе зъ братомъ вмѣсте.

Въ Петровской улице церковь во имя верховныхъ апостолъ Петра и Павла, съ пределомъ, шатровая, съ трапезою и съ па-

пертью, крыта тесомъ. Въ церкве образовъ: деисусъ стоящей на краскахъ; да месныхъ образовъ: образъ Всемилостиваго Спаса на золоте, образъ верховныхъ апостолъ Петра и Павла на золоте въ кіоте, венцы серебряные резные, золочены, ожерелья низаные, три креста каменные въ серебре, два зъ жемчюги, десять крестовъ серебряныхъ неболшихъ; образъ Петра жъ и Павла на краскахъ; образъ чюдотворца Николая на золоте, венецъ серебряной по басме; на той же цке два венца серебряные жъ по басме; образъ чюдотворца Николая съ чюдесы, на золоте; образъ царя Костянтина на золоте; образъ Покрова Иречистые Богородицы Неопалимые Купины на краскахъ; образъ Успенія Пречистые Богородицы на золоте, въ кіоте; на той же цке надъ образы три венца съ ожерелы, низаные, да венецъ серебряной, золоченой, резной; образъ Собора архангела Михаила на краскахъ; на той же цке надъ образы семнатцать венцовъ серебряныхъ, золочены по басмѣ; образъ Иречистые Богородицы Одегитріе, на золоте, венецъ и окладъ медной; два креста деревяныхъ резныхъ; образъ Воскресенія Христова на краскахъ; образъ Виденіе преподобнаго отца Сергія на золоте; образъ чюдотворца Николая съ чюдесы на золоте, венецъ серебряной, золоченъ по басмѣ; образъ Пречистые Богородицы на краскахъ; образъ чюдотворца Николая на золоте; образъ Воздвиженія Честнаго и Животворящаго Креста на краскахъ; образъ Пречистые Богородицы на краскахъ. Двери царскіе, сѣнь и столпцы и сѣверные двери на краскахъ. Передъ дѣисусомъ паликадило медное; два яблока деревяные, кисть шелковая; другое паликадило медное неболшое, яблоко деревяное золочено, кисть шелковая. Передъ месными образами десять свѣчь вощаныхъ, на подсвѣшникахъ шанданы жестяные, и въ томъ числе семь свечь писаны красками. У месныхъ образовъ восмь пеленъ: камчатая, да дорогилная, да кумашная, да пять крашенинныхъ. Да въ олтари на престолѣ одежда киндяшная; евангеліе напрестолнее писмяное въ десть, покрыто отласомъ, евангелисты серебряные золочены; крестъ благословящей деревянной писанъ на краскахъ, крестъ же деревянной обложенъ серебромъ. За престоломъ образъ Пречистые Богородицы Похвалы на краскахъ; сосуды оловяные, пелены и

воздухъ камчатые; чаша водосвятная, кадило и укропникъ медные; два блюда оловяныхъ; пятеры ризы: одне миткалинные, оплечья бархатъ золотной, другіе безинные, оплечья дорогилное, трои полотняные: у однехъ оплечья бархатилніе, у другихъ камчатое, у третьихъ выбойчатое; три стихаря полотняныхъ, оплечья крашенинные; поясъ шелковой; четыре патрахели: одна отласъ траѳчатой, пугвицы серебряные золочены, другая камчатая, третья дорогилная, четвертая выбойчатая, пугвицы оловяные. Да книгъ печатныхъ въ десть: апостолъ, уставъ во весь годъ, переплетенъ на двое, печать крупная; два охтая, менѣя месечные во весь годъ, псалтирь со возследованіемъ, двѣ треоди—посная да цвѣтная, прологъ половина года съ Сентября мѣсяца; да въ полдесть книгъ же: потребникъ, псалтирь; да въ чети дести печатные часовникъ; да писмянныхъ книгъ въ десть: евангеліе толковое недѣлное, три книги, а въ нихъ писаны житія святыхъ, половина пролога съ Марта по Сентябрь, треодь посная, десять миней мѣсечныхъ; да въ полдести два служебника, житія Сергія Радонежскаго чюдотворца, житіе Іоанна Златоустаго, житіе чюдотворца Николая, книга Еѳрема Сирина, сенавникъ (синодикъ?) да въ четь служебникъ. Да въ трапезе месныхъ образовъ на правой сторонѣ образъ чюдотворца Николая на золоте съ чюдесы; да на левой стороне образъ святые Великомученицы Парасковѣи нарицаемые Пятницы на золоте, съ чюдесы, на образе крестъ деревяноїї резной, другой серебряной неболшой, серги серебряные съ простыми каменьи; образъ Пречистые Богородицы Благовѣщенія на краскахъ. Передъ месными образами двѣ свѣчи вощаныхъ, шанданы жестяные; у месныхъ образовъ двѣ пелены—камкасейная да крашеннинная. Въ пределе Нерукотвореннаго Спаса образа: деисусъ на краскахъ, да месной образъ Спасовъ на золоте; у образа пелена камчатая. Двери царскіе, сѣнь и столпцы на краскахъ; въ олтари на престоле одежда киндяшная; ризы и книги писаны въ болшой церквѣ. Подле той же церкви другая церковь съ предѣлы шатровая, деревяная жъ, съ трапезою и съ папертью, крыта тесомъ, во имя Іоанна Златоустаго. Въ церкве образовъ: деисусъ стоящей съ празники, на краскахъ; да месныхъ образовъ: Живоначальніе Троицы на

краскахъ; образъ Іоанна Златоустаго съ чюдесы на золоте, венецъ и гривна серебряные резные, на гривне панагея въ серебре скапная, золочена, съ простыми каменьи. Двери царскіе, сѣнь и столпцы на краскахъ; передъ дѣисусомъ паликадило медное неболшое, яблока деревяное, писано красками, кисть розныхъ шелковъ; передъ месными образами свѣща восковая, шанданъ жестяной, свѣча жъ деревяная, писана красками, безъ шандана. У образовъ две пелены крашенинные. Въ олтари на престоле одежда крашенинная; за престоломъ образъ Пречистые Богородицы Знаменіе на золоте; евангеліе напрестолиѣе писмянное въ десть евангелисты мѣдные; крестъ благословящей деревяной на краскахъ, кадило медное; ризы ормяшные(?), оплечья бархатъ траѳчатой, патрахель бархатилная, пугвицы оловяные, поручи мухоярные, пугвицы мѣдные. Въ церкве на правой стороне предълъ святыхъ чудотворцовъ Козмы и Даміона, а въ пределе мѣсныхъ образовъ: образъ святыхъ чудотворцевъ Козмы и Даміона на золоте; двери царскіе, сѣнь и столпцы на краскахъ; передъ месным образомъ свѣча деревяная, писана красками, шанданъ жестяной; у месного образа пелена крашенинная; въ олтари на престолѣ одежда крашенинная. Да въ церкве жъ на левой стороне въ пределе мѣсной образъ Пречистые Богородицы Похвалы съ празники, въ кіоте, на краскахъ; у образа Пречистые Богородицы венецъ и гривна серебряные резные; двери царскіе, сѣнь и столпцы на краскахъ; у месного образа пелена камчатая; въ олтари на престолѣ одежда крашенинная; въ трапезе на правой сторонѣ дѣисусъ съ празники, на одной цке, на золоте, въ кіоте; свѣча деревяная писана красками, безъ шандана. На колокольне четыре колокола, по смете шеснатцать пудъ. Церкви, и образы, и всякая церковная утварь, и колокола строеніе приходскихъ людей. Старого кладбища съ восточную сторону дватцать пять саженъ, съ южную сторону дватцать девять саженъ, съ северную сторону десять саженъ, зъ западную четыре сажени съ полусаженью; съ северную и зъ западную стороны прибавить нельзе, потому что улицы болшіе. На погосте въ трехъ кельяхъ живутъ нищіе старицы.

Въ Петровской улице къ озеру на правой стороне во дворе

посадцкой человѣкъ Алешка Ѳедоровъ сынъ Поповъ, Пороховъ онъ же; у него братъ Якушка дватцати лѣтъ, извощики; у Алешки сынъ Якушко году. Подъ дворомъ мѣста по улице десять саженъ съ полусаженью, въ другомъ конце двенатцать саженъ съ полусаженью; огородъ въ длину дватцать три сажени безъ трети, поперегъ въ первомъ конце двенатцать саженъ съ полуаршиномъ, въ другомъ конце дватцать саженъ.

Во дворе посадцкой человѣкъ Ѳилатко Ермолаевъ сынъ Худоежинъ; детей у него: Мишка дватцати осми лѣтъ, Ѳедка тринатцати лѣтъ, кормятца торговымъ промысломъ; у Мишки дедей: Ивашко десяти лѣтъ, Алешка семи лѣтъ, Гришка пяти лѣтъ, Алешка жъ дву лѣтъ; Ѳилатковъ же племянникъ Сенка Борисовъ сынъ Худоѣжинъ съѣхалъ къ Москве во 178 году; у Сенки сынъ Яроѳейко на Бѣле озерѣ осмнатцати лѣтъ. Подъ дворомъ мѣста въ длину одиннатцать саженъ съ полусаженью, а поперегъ по улице восмь саженъ безъ полуаршина, въ другомъ конце восмь саженъ безъ трети; огородъ въ длину тритцать три сажени, поперегъ въ первомъ конце восмь саженъ безъ трети, въ другомъ конце восмь саженъ; того жъ огорода въ другомъ месте въ длину семнатцать саженъ съ полусаженью, поперегъ въ первомъ конце семнатцать саженъ, въ другомъ конце то жъ.

Во дворе посадцкой человѣкъ Матюшка Семеновъ сынъ Акининъ, кормитца рыбной продажей; у него детей: Ивашко семи лѣтъ, Ѳедка четырехъ лѣтъ, Андрѣянко пяти недель. Подъ дворомъ мѣста по улице семнатцать саженъ, въ другомъ конце шеснатцать саженъ безъ трети, въ другую сторону восмь саженъ съ полусаженью; огородъ въ длину дватцать четыре сажени, поперегъ въ первомъ конце шеснатцать саженъ безъ трети, въ другомъ конце четырнатцать саженъ съ третью.

Во дворе посадцкой человѣкъ Аѳонка Савинъ сынъ Худоежинъ, кормитца черною работою; у него сынъ Васка по другому году. Подъ дворомъ мѣста по улице дватцать одна сажень съ полусаженью, въ другомъ конце восмнатцать саженъ, въ другую сторону семь саженъ; огородъ въ длину дватцать одна сажень, поперегъ въ первомъ конце осмнатцать саженъ, въ другомъ конце тринатцать саженъ.

Во дворе посадцкой человѣкъ Петрушка Овдокимовъ сынъ Водяниковъ; у него сынъ Васка трехъ лѣтъ, кормитца площадным письмомъ. Подъ дворомъ мѣста въ длину семь саженъ, а поперегъ по улице шесть саженъ съ четью, въ другомъ конце шесть саженъ съ полуаршиномъ; огородъ въ длину дватцать три сажени, поперегъ въ первомъ конце шесть саженъ съ полуаршиномъ, въ другомъ конце четыре сажени съ полусаженью.

Во дворе вдова Катерина Иванова дочь посадцкого человѣка Панкинская жена Родіонова сына Шепинскаго; у нѣе сынъ Ивашко пятнатцати лѣтъ, бродятъ въ мирѣ; подъ дворомъ мѣста въ длину восмь саженъ, а поперегъ по улице шесть саженъ, въ другомъ конце пять саженъ; огородъ въ длину дватцать саженъ съ полусаженью, поперегъ въ первомъ конце пять саженъ, въ другомъ конце четыре сажени съ полусаженью; да у нѣе жъ на подворье живетъ племянникъ еѣ посадцкой же человѣкъ Ѳедотко Васильевъ сынъ Шепинской, дватцати лѣтъ, кормитца черною работой.

Во дворе съѣзжей избы подьячей Дмитрѣй Никитинъ сынъ Архиповъ; у него дѣтей: Ивашко осми лѣтъ, Левка четырехъ лѣтъ, Ивашко году; у Дмитрѣя же братъ Анашка дватцати четырехъ лѣтъ, пишетъ площадное письмо, у Онашки сынъ Никитка году. Подъ дворомъ мѣста по улице десять саженъ безъ трети, въ другомъ конце одиннатцать саженъ, въ другую сторону девять саженъ безъ трети; огородъ въ длину тритцать девять саженъ съ полусаженью, поперегъ въ первомъ конце одиннатцать саженъ, въ другомъ конце девять саженъ безъ трети.

Во дворе посадцкой человѣкъ Якушко Ѳадѣевъ сынъ Бурковъ, крашенинникъ; у него дѣтей: Ивашко дватцати лѣтъ, Ганка двенатцати лѣтъ; подъ дворомъ мѣста по улице двѣнатцать саженъ безъ трети, въ другомъ конце двенатцать саженъ съ третью, въ другую сторону семь саженъ съ полусаженью; огородъ въ длину шеснатцать саженъ съ полусаженью, поперегъ въ первомъ конце двенатцать саженъ съ третью, въ другомъ конце четырнатцать саженъ.

Во дворе вдова Аниска Мартемьянова дочь посадцкого человѣка Родкинская жена Прокоѳьева; подъ дворомъ мѣста по улице

тринатцать саженъ безъ трети, въ другомъ конце то жъ, въ другую сторону пять саженъ; огородъ въ длину дватцать саженъ, поперегъ въ первомъ конце тринатцать саженъ безъ трети, въ другомъ конце четырнатцать саженъ съ полусаженью.

Во дворе посадцкой человѣкъ Ивашко Ѳирсовъ сынъ Польшиковъ, кормитца черною работою; у него сынъ Васка пяти лѣтъ; подъ дворомъ и подъ огородомъ мѣста по улице тритцать одна саженъ съ полусаженью, въ другомъ конце то жъ, въ другую сторону двора и огорода пятнатцать саженъ.

Во дворе соборной попъ Елисей; у него дѣтей: Ѳедка одиннатцати лѣтъ, Сенка десяти лѣтъ; подъ дворомъ мѣста тринатцать саженъ безъ полуаршина, а поперегъ по улице семь саженъ, въ другомъ конце то жъ; огородъ въ длину четырнатцать саженъ съ полусаженью, поперегъ въ первомъ конце двѣнатцать саженъ съ полусаженью, въ другомъ конце одиннатцать саженъ съ четью; владѣетъ и(з)стари.

Въ Петровской же улице по другую сторону мѣсто огородное посадцкого человѣка Ивашка Кондратьева сына Ширяева, въ длину дватцать саженъ съ третью, поперегъ по улице тринатцать саженъ съ третью, въ другомъ конце одиннатцать саженъ съ полусаженью.

Во дворе посадцкой человѣкъ Ивашко Осиповъ сынъ Рябевъ, бродитъ въ мире; подъ дворомъ места по улице четырнатцать саженъ, по другую сторону тринатцать саженъ безъ трети; огородъ въ длину осмнатцать саженъ безъ трети, а владѣетъ темъ дворомъ и огородомъ онъ Ивашко Рябевъ съ Андрюшкиной женой Куренинова, пополамъ.

Во дворе вдова Варварка Родіонова дочь посадцкого человѣка Артюшкинская жена Васильева сына Скворцова, бродитъ въ мирѣ; подъ дворомъ мѣста по улице одиннатцать саженъ, по другую сторону десять саженъ съ полусаженью, поперегъ шесть саженъ; огородъ въ длину дватцать одна сажень съ полусаженью, поперегъ въ первомъ конце десять саженъ съ полусаженью, въ другомъ конце то жъ.

Во дворе посадцкой человѣкъ Андрюшка Савинъ сынъ Худѣжинъ, кормитца черною работою; подъ дворомъ мѣста по ули-

це одиннатцать саженъ съ полусаженью, по другую сторону двѣнатцать саженъ съ полуаршиномъ, поперегъ пять саженъ съ полусаженью; огородъ въ длину дватцать саженъ съ четью, поперегъ въ первомъ конце двенатцать саженъ съ полуаршиномъ, въ другомъ конце тринатцать саженъ съ полусаженью.

Во дворе посадцкой человѣкъ Тимошка Клементьевъ сынъ Реутовъ, серебреникъ; подъ дворомъ мѣста по улице шесть саженъ съ четью, по другую сторону двора семь саженъ съ третью, поперегъ шесть саженъ; огородъ въ длину дватцать двѣ сажени съ полусаженью, поперегъ въ первомъ конце семь саженъ съ третью, въ другомъ конце девять саженъ.

Во дворе посадцкой человѣкъ Юрка Михайловъ сынъ Суринъ, кормитца черною работой; у него детей: Юрка девяти лѣтъ, Сенка семи лѣтъ, Плейка семи недѣль; подъ дворомъ мѣста по улице шесть саженъ съ полуаршиномъ, по другой стороне шесть саженъ съ полусаженью, поперегъ шесть саженъ; огородъ въ длину тритцать шесть саженъ, поперегъ въ первомъ конце шесть саженъ съ полусаженью, въ другомъ конце восмь саженъ безъ трети, посередь огорода полпяты сажени.

Во дворе посадцкой человѣкъ Петрушка Клементьевъ сынъ Реутовъ, серебреникъ; у него дѣтей: Ивашко пятнатцати лѣтъ, да Ивашко жъ шести лѣтъ, Мишка пяти лѣтъ, Андрюшка дву лѣтъ; подъ дворомъ мѣста по улице шесть саженъ безъ чети, по другую сторону пять саженъ съ полуаршиномъ, поперегъ семь саженъ; огородъ въ длину пятнатцать саженъ въ первомъ конце, поперегъ пять саженъ съ полуаршиномъ, въ другомъ конце то жъ.

Во дворе посадцкой человѣкъ Ѳадѣйко Осиповъ сынъ Папинъ, кормитца черною работою; подъ дворомъ мѣста по улице восмь саженъ съ полусаженью, по другой стороне семь саженъ; огородъ въ длину шеснатцать саженъ, поперегъ въ первомъ конце семь саженъ, въ другомъ конце пять саженъ безъ полуаршина; у него жъ Ѳадѣйка на подворье живѣтъ посадцкой человѣкъ Игнашка Ѳедоровъ сынъ Толстого, Каргополѣ онъ же; у Игнашки сынъ Андрюшка двунатцати лѣтъ, кормятца плотничествомъ.

Во дворе посадцкой человѣкъ Ѳедотко Ѳедотовъ сынъ Кокинъ,

мясникъ; подъ дворомъ у него мѣста по улице осмнатцать саженъ, по другую сторону шестнатцать саженъ съ четью, поперегъ восмь саженъ; огородъ въ длину семнатцать саженъ съ четью, поперегъ въ первомъ конце шеснатцать саженъ съ четью, въ другомъ конце тринатцать саженъ съ третью.

Во дворе посадцкоїї человѣкъ Ѳомка Садоѳеевъ сынъ Поповъ, кормитца черною работою; подъ дворомъ мѣста по улице четырнатцать саженъ безъ чети, по другую сторону тринатцать саженъ съ аршиномъ, поперегъ полсемы сажени; огородъ въ длину дватцать саженъ съ четью, поперегъ въ первомъ конце тринатцать саженъ съ аршиномъ, въ другомъ конце десять саженъ. Да на томъ же дворе въ другоїї избѣ живетъ вдова посадцкого человѣка Якушкинская жена Клементьева сына Маслова Катеринка Дмитріева дочь, бродитъ въ мирѣ, владѣетъ съ нимъ Ѳомкою пополамъ.

Во дворе съѣзжей избы подьячей Василей Яковлевъ сынъ Бабинъ; у него братъ Ивашко семнатцати лѣтъ; подъ дворомъ мѣста по улице дватцать двѣ сажени безъ трети, по другую сторону дватцать две сажени, поперегъ восмь саженъ съ третью сажени; огородъ въ длину шеснатцать саженъ безъ трети сажени, поперегъ въ первомъ конце дватцать саженъ, въ другомъ конце девятнатцать саженъ съ полуаршиномъ. На томъ же ево Васильевѣ дворе въ другоїї избе живѣтъ тетка ево вдова Авдотьица Козмина дочь Захарьевская жена Ивана сына Бабина.

Во дворе посадцкоїї человѣкъ Ивашко Ивановъ сынъ Бабинъ, кормитца черною работою; у него детеїї: Левка шти лѣтъ, Бориско четырехъ лѣтъ, Максимко году. Подъ дворомъ мѣста по улице двенатцать саженъ, по другую сторону то жъ, поперегъ восмь саженъ съ полусаженью; огородъ въ длину двенатцать саженъ безъ полуаршина, поперегъ въ первомъ конце десять саженъ безъ чети, въ другомъ конце восмь саженъ.

Въ Андрѣевскоїї улице на правоїї сторонѣ къ озеру во дворе вдова Агаѳьица Прокоѳьева дочь посадцкого человѣка Якиннинская жена Минина сына Поздынина; у нѣе дѣтеїї: Ивашко болшеїї дватцати лѣтъ, Ивашко меншеїї пятнатцати лѣтъ, бродятъ въ мирѣ; подъ дворомъ мѣста и съ огородомъ по улице тринатцать

саженъ безъ чети, по другую сторону двадцать четыре сажени, поперегъ дворового и огородного мѣста шесть саженъ съ полусаженью; огородъ въ длину двадцать четыре сажени, поперегъ въ первомъ конце семь саженъ, въ другомъ конце то жъ.

Во дворе посадцкой человѣкъ Аѳонка Ларіоновъ сынъ Рюхинъ; у него детей: Митка пяти лѣтъ, Елизарко году. Аѳонка ходитъ изъ съѣзжіе избы въ розсылке; подъ дворомъ мѣста по улице шесть саженъ, по другую сторону пять саженъ, поперегъ то жъ; огородъ въ длину десять саженъ, поперегъ въ первомъ конце пять саженъ, въ другомъ конце три сажени съ четью.

Во дворе посадцкой человѣкъ Пашко Никѳоровъ Корыхаловъ, торгуетъ рыбой; у него сынъ Ивашко полугоду; подъ дворомъ мѣста по улице восмь саженъ, по другую сторону то жъ, поперегъ девять саженъ; огородъ въ длину девятнатцать саженъ, поперегъ въ первомъ конце девять саженъ, въ другомъ конце десять саженъ съ полусаженью.

Въ той же Андрѣевской улице церковь во имя Происхожденія Честнаго и Животворящаго Креста Господня, съ предѣлы, шатровая, съ трапезою и съ папертью, крыта тесомъ. А въ церкве образовъ: дѣисусъ стоящей съ дванадесятными праздники, съ праотцы и съ пророки, на золотѣ; надъ дѣисусы образъ Спасовъ на краскахъ; да мѣсныхъ образовъ: образъ Происхожденія Честнаго и Животворящаго Креста Господня на краскахъ, на той же цке надъ образы три венца серебряныхъ резныхъ золоченыхъ, да два венца серебряныхъ же золочены, да две гривны—серебряная резная золочена, да низаная, два креста каменныхъ въ серебре съ жемчуги, да три креста серебряныхъ золоченыхъ; образъ Пречистые Богородицы Одегитріе на краскахъ; образъ Іоанна Богослова на краскахъ; образъ Пречистые Богородицы Одегитріе на золоте, въ кіоте. Двери царскіе, сѣнь и столпцы на золоте; надъ дверми царскими пять херувимовъ деревянныхъ резныхъ золоченыхъ; передъ дѣисусомъ два паликадила медные, яблоки деревяные золочены, кисти шелковые, да два паликадила желѣзные небольшіе, яблоки деревянные золочены, кисти шелковые; передъ мѣсными образами четыре свѣчи деревяные, писаны красками, шанданы жестяные; у мѣсныхъ же

образовъ четыре пелены: дорогильная, двѣ кумашныхъ, да крашенинная. Въ олтари на престолѣ одѣжда крашенинная; евангеліе напрестольнѣе печатное въ дѣсть, покрыто отласомъ траѳчатымъ, свангелисты мѣдные; крестъ благословящей деревяной, обложенъ серебромъ, золоченъ по басмѣ. За престоломъ образъ Пречистые Богородицы Одегитрія на краскахъ; сосуды оловяные, пелены и воздухъ дорогильніе; чаша водосвятная, два кадила, укропникъ медные; блюдо оловяное. Четверы ризы: одне дорогильніе, оплечья камчатые, другіе бязинные, оплечья дорогилніе, двои полотняные—у однехъ оплечья камчатое, у другихъ оплечья бархатилное; два стихаря полотняныхъ, оплечья крашенинное; поясъ питной; двѣ патрахели—камкасейная да выбойчатая, пугвицы оловяные; трои поручи: одне участокъ серебряной, пугвицы оловяные, другіе отласные, третые камкасейные безъ пугвицъ. Да книгъ печатныхъ въ десть: евангеліе толковое недѣлное, апостолъ, два охтая, две треоди—посная да цветная, прологъ во весь годъ, переплетенъ на двое; книга Ѳерема Сирина съ Аввой и Дороѳеемъ(?); псалтирь, другая псалтирь со возслѣдованіемъ; одиннатцать миней месечныхъ; да въ полдесть минея месечная, три служебника; да въ четвѣрть чзсовникъ; да писмянныхъ въ дѣсть: книга пятерикъ пачерской и житія святыхъ, да въ полдесть книга Златоустъ, книга въ четверть певчая обиходникъ. Да въ пределе на правой стороне святого мученика Дмитрѣя Селунского месныхъ образовъ: образъ великомученика Димитрѣя Селунского чудотворца съ чюдесы, на золоте, передъ месным образомъ свѣча восковая болшая, шанданъ жестяной, у месного жъ образа пелена киндяшная; двери царскіе, сѣнь и столпцы на краскахъ; въ олтари на престоле одежда крашенинная, за престоломъ образъ Пречистые Богородицы Неопалимые Купины. Да на левой стороне въ пределе образъ Преображенія Господня на краскахъ, венецъ и гривна серебряные резные, золочены, у образа крестъ каменной въ серебре, зъ жемчюги, три креста серебряные неболшіе; образъ месной священномученика Василія, на краскахъ, передъ месным образомъ свѣча деревяная болшая, писана красками, шанданъ жестяной; у месныхъ образовъ двѣ пелены—киндяшная да крашенинная; двери царскіе,

сѣнь и столпцы на краскахъ; въ олтари на престоле одѣжда крашенинная, крестъ благословящей деревянной на краскахъ; ризы и книги и всякая церковная утварь писана въ болшей церкве. Въ трапезе на правой стороне дверей образъ Всемилостиваго Спаса на краскахъ, въ кіоте; передъ месным образомъ свѣча деревяная болшая, писана красками, шандан жестяной; въ паперте на правой стороне дѣисусъ на краскахъ, на одной цке. Да внизу церковь теплая во имя Стретенія Господня съ пределы, а въ ней образъ деисусъ стоящей на краскахъ, да месныхъ образовъ: образъ Стретенія Господня на краскахъ; двери царскіе, сѣнь и столпцы на краскахъ, у месного образа пелена дорогилная; въ олтари на престоле одѣжда дорогилная, за престоломъ образъ Стретенія Господня на краскахъ, евангеліе напрестолнѣе печатное въ десть, покрыто отласомъ, безъ евангелистовъ; крестъ благословящей деревяной на краскахъ, кадило медное, двои ризы полотняные: у однехъ оплечья камчатое, у другихъ бархателное, стихарь полотняной, оплечья камчатое. Да въ пределе во имя святыя великомученицы Екатерины месныхъ образовъ: образъ святые великомученицы Екатерины на краскахъ, венецъ и гривна низаные, семь крестовъ серебряные неболшіе; образъ Архангела Михаила на краскахъ; образъ Іоанна Златоустаго на краскахъ; двѣри царскіе, сѣнь и столпцы на краскахъ; у месного образа пелена крашеннинная; въ олтари на престолѣ одежда крашенинная. Въ предѣле жъ во имя святаго Апостола Андрѣя Первозванного *образъ месной святаго Апостола Андрѣя Первозванного* (*) обложенъ серебромъ, золоченъ по басмѣ, венецъ серебряной, золоченъ, сканной; три креста серебряныхъ неболшихъ; двери царскіе, сѣнь и столпцы на краскахъ; у месного образа пелена дорогилная; въ олтари на престоле одѣжда крашенинная. На колоколне шесть колоколовъ, по смете весомъ дватцать пудъ, да на колококне жъ часы. А церковь, и всякая церковная утварь, и колокола, и часы—строеніе приходцкихъ людей. Старого кладбища съ восточную сторону семь саженъ съ полусаженью, съ южную сторону дватцать пять саженъ, съ северную сторону шеснатцать саженъ, зъ западную сторону шесть

(*) На полѣ написано другою рукою.

саженъ; съ северную и зъ западную стороны вновь прибавить не льзе, потому что съ северную сторону Государевъ Белозерской рыбной дворъ, а зъ западную сторону улица болшая; съ восточную сторону вновь прибавлено къ старому кладбищу огородного мѣста посадцкого человѣка Бориска Чапыжникова въ одну сторону тринатцать саженъ съ полусаженью, въ другую сторону шесть саженъ безъ полуаршина.

Въ тоїй же Андрѣевской улице на тоїй же стороне во дворе посадцкоїй человѣкъ записной рыбной ловецъ Мишка Ѳедоровъ сынъ Гребеншиковъ; у него два брата: Панка дватцати осми лѣтъ, Оска двунатцати лѣтъ; подъ дворомъ мѣста по улице семь саженъ безъ полуаршина, по другую сторону то жъ, поперегъ восмь саженъ безъ полуаршина; огородъ въ длину дватцать саженъ съ полуаршиномъ, поперегъ въ первомъ конце десять саженъ безъ трети, посереть огорода восмь саженъ съ четью, въ другомъ конце шесть саженъ съ полусаженью.

Въ тоїй же Андрѣевскоїй улице по другую сторону во дворе Петровской попъ Иванъ, у него сынъ Ивашко пяти летъ, да да братъ ево Дениско дватцати пяти лѣтъ; подъ дворомъ ихъ мѣста по улице одиннатцать саженъ безъ полуаршина, по другую сторону одиннатцать саженъ, поперегъ восмь саженъ; огородъ въ длину дватцать четыре сажени съ третью, поперегъ въ первомъ конце одиннатцать саженъ, въ другомъ конце десять саженъ съ полусаженью; у нихъ же на подворье живѣтъ братъ ихъ родной Бела-озера посаду Архангельской попъ Кирило, у него сынъ Ивашко семи лѣтъ.

Во дворе посадцкоїй человѣкъ Тишка Васильевъ сынъ Палкинъ, кормитца черною работою; у него сынъ Ѳедка десяти недѣль; подъ дворомъ у него мѣста по улице восмь саженъ безъ трети, поперегъ шесть саженъ; огородъ въ длину дватцать шесть саженъ съ полусаженью, поперегъ въ первомъ конце семь саженъ безъ трети, въ другомъ конце пять саженъ безъ трети.

Во дворе кирпичикъ Спирка Ефимаховъ сынъ Злобинъ; подъ дворомъ мѣста по улице шесть саженъ съ полуаршиномъ, по другую сторону двора пять саженъ, поперегъ то жъ; огородъ

въ длину тритцать одна сажень, поперегъ въ первомъ конце пять саженъ, въ другомъ конце четыре сажени.

Дворъ пустъ посадцкого человѣка Степки Васильева сына Чапыжникова; Степка умре въ прошлыхъ годехъ, а дворомъ владѣютъ посадцкіе люди изъ земской избы. Подъ дворомъ мѣста по улице семь саженъ, по другую сторону двора то жъ, поперегъ девять саженъ съ полусаженью; огородъ въ длину дватцать семь саженъ, поперегъ въ первомъ конце семь саженъ, въ другомъ конце семь саженъ безъ трети.

Во дворе посадцкой человѣкъ Ѳилка Григорьевъ сынъ Балабановъ, у него сынъ Васка дватцати лѣтъ, у него жъ пасынокъ Илейка Гавриловъ сынъ Пасоткинъ, десяти лѣтъ; кормитца черною работою. Подъ дворомъ у него мѣста по улице четыре сажени съ полуаршиномъ, по другую сторону двора пять саженъ, поперегъ шесть саженъ съ полусаженью; огородъ въ длину тритцать двѣ сажени безъ трети, поперегъ въ первомъ конце пять саженъ, въ другомъ конце семь саженъ.

Во дворе вдова Дарьица Иванова дочь посадцкого человѣка Гришкинская жена Селуянова сына Сурина, у нѣе сынъ Алешка дватцати лѣтъ, кормитца черною работою; подъ дворомъ мѣста по улице пять саженъ безъ трети, по другую сторону двора четыре сажени, поперегъ шесть саженъ безъ полуаршина; огородъ въ длину тритцать четыре сажени, поперегъ въ первомъ конце четыре сажени, въ другомъ конце четыре сажени съ полусаженью.

Мѣсто пустое посадцкихъ людей, въ длину сорокъ пять саженъ, поперегъ по Андрѣевской улице шесть саженъ безъ чети, въ другомъ конце девять саженъ съ полусаженью, а владѣютъ къ церкве верховныхъ апостолъ Петра и Павла приходцкіе люди.

Дворъ монастырской Кирилова Новозерскаго чюдоворца, по улице двенатцать саженъ съ полусаженью, по другую сторону двора то жъ, поперегъ восмь саженъ; огородъ въ длину тритцать семь саженъ, поперегъ въ первомъ конце двенатцать саженъ съ полусаженью, въ другомъ конце десять саженъ; а на дворе живѣтъ въ дворникахъ белозерецъ посадцкой человѣкъ Ивашко Гор-

діевъ, у него сынъ Мишка пяти лѣтъ, кормитца онъ Ивашко черною работою.

Мѣсто огородное посадцкихъ людей, въ длину пятдесятъ четыре сажени, поперегъ по улице семь саженъ, въ другомъ конце двенатцать саженъ безъ трети; а владѣетъ темъ мѣстомъ Спаской попъ Алексѣй по купчей и подать плотитъ въ земскую избу.

Во дворе посадцкіе люди Левка да Ивашко Лупповы дети Реутова, кормятца черною работою; подъ дворомъ у нихъ мѣста по улице девять саженъ съ четью, по другую сторону двора восмь саженъ съ полусаженью, поперегъ восмь саженъ; огородъ въ длину сорокъ три сажени, поперегъ въ первомъ конце восмь саженъ съ полусаженью, въ другомъ конце семь саженъ съ полусаженью.

Мѣсто огородное пустое посадцкихъ людей, въ длину сорокъ саженъ, поперегъ въ первомъ конце по улице шесть саженъ, въ другомъ конце семь саженъ съ полусаженью, владѣютъ изъ земскіе избы.

Во дворе посадцкой человѣкъ Мишка Андрѣевъ сынъ Макарьевъ, кормитца черною работою; у него сынъ Ивашко четырехъ лѣтъ; подъ дворомъ мѣста по улице девять саженъ съ полусаженью, по другую сторону двора девять саженъ, поперегъ семь саженъ; огородъ въ длину дватцать восмь саженъ, поперегъ въ первомъ конце девять саженъ, въ другомъ конце девять саженъ съ полусаженью.

Во дворе посадцкой попъ Алексѣй Садовьевъ, у него детей: Ивашко осмнатцати лѣтъ, Сенка полугоду; подъ дворомъ мѣста по улице десять саженъ безъ полуаршина, по другую сторону девять саженъ, поперегъ семь саженъ; огородъ въ длину дватцать четыре сажени безъ трети, поперегъ въ первомъ конце девять саженъ, въ другомъ конце то жъ.

Во дворе посадцкой человѣкъ Игнашка Мартемьяновъ сынъ Гребеншиковъ, у него детей: Ивашко дватцати лѣтъ, Якушко пятнатнатцати лѣтъ, Сенка десяти лѣтъ, кормятца черною работой. Подъ дворомъ мѣста въ длину по улице девять саженъ съ полуаршиномъ, по другую сторону девять саженъ безъ полу-

аршина, поперегъ семь саженъ; огородъ въ длину семнатцать саженъ, поперегъ въ первомъ конце девять саженъ безъ полуаршина, въ другомъ конце тринатцать саженъ.

Отъ Петровской улицы по берегу на правой стороне Кракульской улице во дворе посадцкіе люди Ивашко да Васка Евѳимовы дѣти Галкина; у Васки детей: Ивашко трехъ лѣтъ, Мишка полугоду; торгуютъ рыбой въ рыбномъ ряду. Подъ дворомъ мѣста по берегу двенатцать саженъ, по другую сторону двора десять саженъ съ полусаженью, поперегъ восмь саженъ; огородъ въ длину дватцать четыре сажени, поперегъ въ первомъ конце десять саженъ съ полусаженью, въ другомъ конце шесть саженъ съ полусаженью.

По край берегу на песку анбаръ двойной Ѳилатка Ермолаева сына Худоежина, да Ѳедки Иванова сына Рогачева, а кладутъ въ нево рыбу; подъ анбаромъ мѣста въ длину четыре сажени съ полусаженью, поперегъ то жъ; а владѣютъ они темъ анбаромъ по данной изъ съѣзжей избы, а оброкъ платятъ въ земскую избу по три алтына, по две денги на годъ; по новому окладу съ техъ анбаровъ оброку имъ платить четыре алтына на годъ.

Во дворе москвитинъ суконной сотни тяглецъ Мишка Антоновъ сынъ Пелевинъ; подъ дворомъ мѣста по берегу десять саженъ съ полусаженью, по другую сторону двора одиннатцать саженъ съ полусаженью, поперегъ десять саженъ съ полуаршиномъ; огородъ въ длину сорокъ саженъ, поперегъ въ первомъ конце одиннатцать саженъ съ полусаженью, въ другомъ конце десять саженъ съ полусаженью. А тотъ дворъ стоитъ на посадцкомъ мѣсте, а владѣетъ онъ Мишка Пелевинъ темъ дворомъ и огороднымъ мѣстомъ зъ белозерцомъ посадцкимъ человѣкомъ съ Ивашкомъ Ивановымъ сыномъ Бабинымъ по поламъ.

Во дворѣ посадцкой человѣкъ Васка Дмитрѣевъ сынъ Зеленинъ, бродитъ въ мире; у него сынъ Алешка полутора году; подъ дворомъ мѣста по берегу десять саженъ съ полусаженью, по другую сторону двора одиннатцать саженъ, поперегъ четыре сажени; огородъ въ длину семнатцать саженъ съ полусаженью, по-

перегъ въ первомъ конце одиннатцать саженъ, въ другомъ конце то жъ.

Мѣсто огородное посадцкого человѣка Ѳедки Мартемьянова сына Здышкова, въ длину дватцать две сажени съ полусаженью, поперегъ по берегу шесть саженъ съ четью, въ другомъ конце то жъ.

По берегу жъ отъ Ракульскіе улицы до Щеголевы улицы:

Во дворе посадцкой человѣкъ Матюшка Тимоѳѣевъ сынъ Ширяевъ, кормитца черною работою, у него сынъ Ивашко пяти недѣль; подъ дворомъ мѣста по улице семь саженъ съ третью, по другую сторону семь саженъ съ четью, поперегъ семь саженъ; огородъ въ длину двенатцать саженъ съ полуаршиномъ, поперегъ въ первомъ конце семь саженъ съ четью, въ другомъ конце семь саженъ съ третью.

Во дворе вдова Ксеньица Харитонова дочь посадцкого человѣка Ѳедкинская жена Иванова сына Мунгина, у нѣе дѣтей: Оска тритцати четырехъ лѣтъ, Мишка трицати трехъ лѣтъ, Бориско 32 лѣтъ (*); торгуетъ рыбой; у Оски детей: Митка пяти лѣтъ, Куземка дву лѣтъ, Митка году; у Мишки детей: Сенка дву лѣтъ, Васка полугоду. Подъ дворомъ ихъ мѣста по улице восмь саженъ съ четью, въ другомъ конце восмь саженъ съ полусаженью, поперегъ то жъ; огородъ въ длину тритцать три сажени, поперегъ въ первомъ конце восмь саженъ съ полусаженью, въ другомъ конце десять саженъ безъ полуаршина; ихъ же огородное мѣсто въ длину четырнатцать саженъ съ третью, поперегъ въ первомъ конце семь саженъ съ полусаженью, въ другомъ конце то жъ.

Во дворе посадцкой человѣкъ Ивашко Ивановъ сынъ Локтевъ, кормитца черною работою; подъ дворомъ мѣста по улице восмь саженъ съ третью, поперегъ девять саженъ; огородъ въ длину тритцать три сажени, поперегъ восмь саженъ съ третью, въ другомъ конце девять саженъ безъ трети.

Во дворе посадцкой человѣкъ записной рыбный ловецъ Сидорко Автамоновъ сынъ Истоминъ, у него детей: Митка дватцати шти лѣтъ, Автамошка дватцати трехъ лѣтъ; у Митки сынъ Ѳед-

(*) Приписано надъ строкой.

ка полугоду. Подъ дворомъ мѣста въ длину двенатцать саженъ безъ трети, поперегъ въ первомъ конце пять саженъ съ полусаженію, въ другомъ конце то жъ; огородъ въ длину шеснатцать саженъ съ полусаженью, поперегъ въ первомъ конце пять саженъ съ полусаженью, въ другомъ конце семь саженъ безъ трети.

Отъ Щеголевы улицы до Ивановской улицы по берегу:

Во дворе посадцкой человѣкъ записной рыбной ловецъ Артюшка Аѳонмовъ, у него братъ Панка пятидесяти лѣтъ, у Панки детей: Ѳедка черырнатцати лѣтъ, Андрюшка десяти лѣтъ. Подъ дворомъ мѣста въ длину четырнатцать саженъ безъ трети, а поперегъ по улице восмь саженъ, въ другомъ конце то жъ; огородъ въ длину дватцать три сажени безъ полуаршина, поперегъ въ первомъ конце четырнатцать саженъ безъ трети, въ другомъ конце одиннатцать саженъ съ полусаженью; у нихъ же на подворье живѣтъ посадцкой человѣкъ Ивашко Іевлевъ сынъ Папинъ пятидесяти лѣтъ, и онъ Ивашко живѣтъ на рыбномъ дворе въ сторожахъ.

Во дворе посадцкой человѣкъ рыбной ловецъ Алешка Мокіевъ, подъ дворомъ мѣста по улицѣ девять саженъ безъ трети, по другую сторону восмь саженъ съ полусаженью, поперегъ шесть саженъ; огородъ въ длину дватцать девять саженъ съ полусаженью, поперегъ въ первомъ конце восмь саженъ съ полусаженью, въ другомъ конце семь саженъ безъ трети. Да у него жъ на дворе живетъ невеска ево, родного ево брата вдова Катеринка Яковлева дочь Петрушкинская жена Мокіева; у нѣе детей: Бориско пятнатцати лѣтъ, Ивашко тринатцати лѣтъ, бродятъ въ мирѣ. Дворъ ввопче съ деверемъ еѣ Алешкою.

Мѣсто пусто дворовое и огородное посадцкого человѣка Савки Петрова сына Акишина, въ длину шездесятъ пять саженъ, поперегъ въ первомъ конце тринатцать саженъ, въ другомъ конце двенатцать саженъ, въ томъ же огороде въ другомъ мѣсте въ длину шеснатцать саженъ съ полусаженью, поперегъ въ первомъ конце восмь саженъ, въ другомъ конце то жъ.

Во дворе посадцкой человѣкъ Васка Васильевъ сынъ Ширяевъ, кормитца черною работою; подъ дворомъ мѣста по улице девять

саженъ съ третью, по другую сторону то жъ, поперегъ восмь саженъ съ третью; огородъ въ длину сорокъ одна сажень съ полусаженью, поперегъ въ первомъ конце восмь саженъ, въ другомъ конце восмь саженъ безъ полуаршина.

Во дворе рыбного двора подьячей Ивашко Никитинъ сынъ Лисинъ, у него два брата: Васка дватцати лѣтъ, торгуетъ въ Ярославле, Ѳедка дватцати лѣтъ. Подъ дворомъ мѣста по улице двенатцать саженъ съ третью, по другую сторону четырнатцать саженъ, поперегъ тринатцать саженъ безъ трети; огородъ въ длину пятдесятъ две сажени, поперегъ въ первомъ конце четырнатцать саженъ безъ трети, въ другомъ конце одиннатцать саженъ съ полусаженью.

Во дворе посадцкой человѣкъ Ивашко Тимоѳѣевъ сынъ Ширяевъ, у него два брата: Климко дватцати лѣтъ, Петрушка осмнатцати лѣтъ, кормятца черною работою. Подъ дворомъ мѣста по улице десять саженъ безъ трети, по другую сторону десять саженъ, поперегъ девять саженъ; огородъ въ длину пятдесятъ две сажени, поперегъ въ первомъ конце десять саженъ, въ другомъ конце семь саженъ съ третью; у нихъ же въ томъ же огороде въ другомъ месте въ длину семнатцать саженъ съ полусаженью, поперегъ въ первомъ конце шесть саженъ безъ трети, въ другомъ конце пять саженъ безъ полуаршина.

Мѣсто пусто огородное посадцкого человѣка Алешки Козмина сына Шугина, въ длину сорокъ семь саженъ, а поперегъ по улице двенатцать саженъ, въ другомъ конце двенатцать саженъ съ третью.

Противъ Ивановской улицы на берегу на песке подъ анбаромъ мѣсто посадцкого человѣка Ивашка Савина, въ длину пять саженъ, поперегъ три сажени, а въ томъ анбаре солитъ онъ рыбу; по новому окладу-оброку ему платить по пяти алтынъ.

Отъ Ивановской улицы по берегу дворъ посадцкого человѣка рыбного ловца Ивашка Юрьева сына Жукова, у него сынъ Митка дватцати пяти лѣтъ; подъ дворомъ мѣста по улице семь саженъ безъ чети, по другую сторону семь саженъ безъ полуаршина, поперегъ семь саженъ съ полусаженью; огородъ въ длину дватцать пять саженъ, поперегъ въ первомъ конце семь са-

женъ безъ полуаршина, въ другомъ конце семь саженъ съ полуаршиномъ. А на дворе ево живетъ на время безмѣсной попъ Иванъ Артемьевъ; у него детей: Ивашко, прозвище Смирняшка, дватцати одного году, Васка девятнатцати лѣтъ, Александрко семнатцати лѣтъ, Волотка штинатцати лѣтъ, Ивашко меншей пятнатцати лѣтъ. А Ивашко Жуковъ живетъ и съ сыномъ на подворье у посадцкого же человѣка у Васки Васильева сына Ширяева.

Дворъ пустъ вдовы Ксѣньицы Леонтьевы дочери посадцкого человѣка Микитинскіе жены Шугина, да вдовы Анницы Семеновы дочери посадцкого человѣка Антоновской жены Шугина жъ, бродятъ въ мире; подъ дворомъ мѣста по улице десять саженъ съ четью, по другую сторону одиннатцать саженъ съ четью, поперегъ шесть саженъ съ полусаженью; огородъ въ длину сорокъ восмь саженъ, поперегъ въ первомъ конце одиннатцать саженъ съ четью, въ другомъ конце одиннатцать саженъ съ полусаженью.

Во дворе посадцкой человѣкъ Алешка Кузминъ сынъ Шугинъ, у него сынъ Ивашко дватцати лѣтъ, кормятца рыбнымъ промысломъ; подъ дворомъ мѣста въ длину десять саженъ, а поперегъ по улице семь саженъ, въ другомъ конце девять саженъ; огородъ въ длину сорокъ пять саженъ съ полусаженью, поперегъ въ первомъ конце девять саженъ, въ другомъ конце пятнатцать саженъ безъ трети.

Во дворе посадцкой человѣкъ Ивашко Кондратьевъ сынъ Ширяевъ, торгуетъ рыбой и иными товары; у него тетей: Петрушка пяти лѣтъ, Васка полутора году. Подъ дворомъ мѣста по улице дватцать саженъ съ полусаженью, по другую сторону дватцать одна сажень, поперегъ десять саженъ съ полусаженью; огородъ въ длину пятдесятъ двѣ сажени, поперегъ въ первомъ конце дватцать одна сажень, въ другомъ конце дватцать одна сажень съ полусаженью; у него жъ купленой полякъ Кирило Павловъ дватцати лѣтъ.

Во дворе посадцкой человѣкъ записной рыбной ловецъ Ивашко Ѳилиповъ сынъ Горинъ, у него сынъ Матюшка трехъ лѣтъ, да два племянника родные, Степкины дети Ѳилипова: Илейка пятнатцати лѣтъ, Ѳедотко десяти лѣтъ. Подъ дворомъ мѣста въ въ длину двенатцать саженъ безъ трети, а поперегъ по улице

шесть саженъ съ полусаженью, въ другомъ конце то жъ; огородъ въ длину пятдесятъ шесть саженъ съ полусаженью, поперегъ въ первомъ конце шесть саженъ съ полусаженью, въ другомъ конце одиннатцать саженъ безъ полуаршина.

Во дворе посадцкіе люди: Ѳедотко Михайловъ сынъ, да Евдокимко Павловъ сынъ Варакиновы; у Ѳедотка сынъ Андрюшка осми лѣтъ; да племянники ихъ Васкины дети Ѳедотова: Ивашко тринатцати лѣтъ, Минка девяти лѣтъ. Подъ дворомъ ихъ мѣста по улице одиннатцать саженъ съ четью, по другую сторону одиннатцать саженъ съ третью, поперегъ одиннатцать саженъ; огородъ въ длину пятдесятъ пять саженъ, поперегъ въ первомъ конце одиннатцать саженъ съ третью, въ другомъ конце десять саженъ съ полусаженью.

Во дворе посадцкой человѣкъ рыбной ловецъ Ивашко Ивановъ сынъ Квашнинъ, прозваніемъ Долгой, со внукомъ своимъ съ посадцкимъ человѣкомъ зъ Бориском Васильевымъ сыномъ Худяковымъ. Подъ дворомъ мѣста въ длину девять саженъ, а поперегъ по улице пять саженъ безъ чети, въ другомъ конце четыре сажени съ третью; огородъ въ длину пятдесятъ три сажени, поперегъ въ первомъ конце четыре сажени съ третью, въ другомъ конце двѣ сажени съ полусаженью.

Во дворе посадцкой человѣкъ записной рыбной ловецъ Якушко Ефимаховъ сынъ Пязинъ; у него детей: Ѳедка осмнатцати лѣтъ, Васка семнатцати лѣтъ; Якушковъ же братъ Кирилко пятидесяти пяти лѣтъ; у Кирилка подкидышъ Спирка семи лѣтъ. Подъ дворомъ ихъ мѣста въ длину семнатцать саженъ, а поперегъ по улице шесть саженъ, въ другомъ конце пять саженъ съ полуаршиномъ; огородъ въ длину сорокъ четыре сажени безъ трети, поперегъ въ первомъ конце пять саженъ съ полуаршиномъ, въ другомъ конце четыре сажени.

Во дворе посадцкой человѣкъ записной рыбной ловецъ Ивашко Ивановъ сынъ Квашнинъ, прозвище Коляга, у него пасынокъ Левка Семеновъ двѣнатцати лѣтъ; у Ивашка жъ братья: Ивашко, прозвище Урванъ, сорока трехъ лѣтъ, Ивашко жъ, прозвище Шиша, тритцати шти лѣтъ, Ганка дватцати шти лѣтъ. Подъ дворомъ ихъ мѣста по улице шеснатцать саженъ, по другую

сторону то жъ, поперегъ одиннатцать саженъ; огородъ въ длину шеснатцать саженъ съ четью, поперегъ въ первомъ конце шеснатцать саженъ, въ другомъ конце пятнатцать саженъ съ четью; ихъ же огородное мѣсто пустое подле того жъ ихъ огорода въ длину пятдесятъ саженъ, поперегъ въ первомъ конце тринатцать саженъ, въ другомъ конце девять саженъ. Да ихъ же братъ Савка тритцати дву лѣтъ бродитъ въ мире.

Во дворе посадцкой человѣкъ записной рыбной ловецъ Васка Ѳилиповъ сынъ Горинъ, у него детей: Ивашко дватцати дву лѣтъ, Кипрюшка девяти лѣтъ. Подъ дворомъ ихъ мѣста по улице семь саженъ съ четью, по другую сторону девять саженъ, поперегъ восмь саженъ; огородъ въ длину тритцать пять саженъ, поперегъ въ первомъ конце девять саженъ, въ другомъ конце десять саженъ съ полусаженью.

Во дворе посадцкой человѣкъ Артюшка Леонтьевъ; у него детей: Епимашко дватцати четырехъ лѣтъ, Ѳедка осмнатцати лѣтъ, Ивашко тринатцати лѣтъ, кормятца черною работою. Подъ дворомъ мѣста по берегу восмь саженъ съ полуаршиномъ, по другую сторону восмь саженъ съ третью, поперегъ семь саженъ; огородъ въ длину тритцать шесть саженъ, поперегъ въ первомъ конце восмь саженъ съ полуаршиномъ.

Во дворе посадцкой человѣкъ записной рыбной ловецъ Куземка Гавриловъ сынъ Овчинниковъ, у него детей: Ивашко девятнатцати лѣтъ, Ѳедка семнатцати лѣтъ, Васка пятнатцати лѣтъ, Артюшка тринатцати лѣтъ, Ивашко семи лѣтъ. Подъ дворомъ мѣста по берегу семь саженъ съ полуаршиномъ, по другую сторону семь саженъ съ полусаженью, поперегъ шесть саженъ; огородъ въ длину тритцать шесть саженъ, *поперегъ въ первомъ конце шесть саженъ* (*) съ полусаженью, въ другомъ конце десять саженъ безъ трети.

Во дворе вдова Маврица Ѳокина дочь посадцкого человѣка Ивашковская жена Кирьякова сына Горина; у нее детей: Ивашко дватцати четырехъ лѣтъ, Петрушка дватцати лѣтъ, бродятъ въ мире. Подъ дворомъ мѣста по берегу осмнатцать саженъ, по другую сторону осмнатцать саженъ безъ чети, поперегъ девять

(*) Выноска на полѣ другой рукой.

саженъ; огородъ въ длину тритцать пять саженъ, поперегъ въ первомъ конце осмнатцать саженъ безъ чети, въ другомъ конце семнатцать саженъ безъ полуаршина. У нѣе жъ на подворье живѣтъ посадцкого человѣка Ѳедка Яковлевъ сынъ Овчинниковъ двенатцати лѣтъ.

Во дворе вдова Васелиска Семонова дочь посадцкого человѣка Васкинская жена Овчинникова; у нее сынъ Ивашко дватцати четырехъ лѣтъ, кормитца черною работою; у него сынъ Петрушка тритцати недѣль. Подъ дворомъ мѣста по берегу шесть саженъ съ полусаженью, по другую сторону пять саженъ безъ трети, поперегъ шесть саженъ; огородъ въ длину тритцать восмь саженъ, поперегъ въ первомъ конце пять саженъ безъ трети, въ другомъ конце пять саженъ съ полусаженью.

Во дворе посадцкой человѣкъ записной рыбной ловецъ Дениско Гавриловъ сынъ Овчинниковъ, у него детей: Сенка дватцати одного году, Васка пятнатцати лѣтъ; подъ дворомъ мѣста въ длину девять саженъ, а поперегъ по берегу пять саженъ безъ полуаршина, въ другомъ конце пять саженъ съ третью; огородъ въ длину тритцать пять саженъ, поперегъ въ первомъ конце пять саженъ съ третью, въ другомъ конце пять саженъ съ полуаршиномъ.

Во дворе вдова Устиньица Козмина дочь посадцкого человѣка Ивашкинская жена Шилова; у нее дѣтей (сынъ) Куземка рыбной ловецъ тритцати лѣтъ; у Куземки детей: Алешка дву лѣтъ, Мишка шти лѣтъ. Подъ дворомъ мѣста въ длину шесть саженъ, а поперегъ по берегу пять саженъ, въ другомъ конце пять саженъ безъ трети; огородъ въ длину тритцать восмь саженъ, поперегъ въ первомъ конце пять саженъ безъ трети, въ другомъ конце четыре сажени съ четью.

Во дворе посадцкой человѣкъ записной рыбной ловецъ Гришка Степановъ, у него два брата: Якимко тритцати пяти, Ѳедка тритцати лѣтъ; подъ дворомъ мѣста по берегу десять саженъ безъ полуаршина, по другую сторону девять саженъ, поперегъ шесть саженъ; огородъ въ длину тритцать восмь саженъ, поперегъ въ первомъ конце девять саженъ, въ другомъ конце семь саженъ съ полуаршиномъ.

Во дворе вдова Маврица Дмитрѣева дочь посадцкого человѣка Ивашкинская жена Иванова сына Оншина, у нѣе дѣтей: Васка дватцати лѣтъ, Степка пятнатцати лѣтъ, рыбные ловцы; подъ дворомъ мѣста по берегу двенатцать саженъ съ третью, по другую сторону десять саженъ безъ трети, поперегъ пять саженъ; огородъ въ длину тритцать пять саженъ, поперегъ въ первомъ конце десять саженъ безъ трети, въ другомъ конце восмь саженъ. У нѣе жъ живутъ на подворье посадцкой человѣкъ рыбной ловецъ Ивишко Дмитрѣевъ сынъ Безсоновъ сорока летъ, да Бориско Ивановъ сынъ Дьяконовъ тритцати лѣтъ, и Бориска сынъ Перѳилейко трехъ лѣтъ. Бориско бродя(и)тъ въ мире.

Во дворе посадцкоїй человѣкъ записноїй рыбноїй ловецъ Дениско Обросимовъ сынъ Мелинъ, у него два брата: Ивашко семнатцати лѣтъ, Петрушка тринатцати лѣтъ; подъ дворомъ мѣста по берегу двенатцать саженъ съ третью, по другую сторону одиннатцать саженъ, поперегъ шесть саженъ съ полусаженью; огородъ въ длину тритцать саженъ, поперегъ въ первомъ конце одиннатцать саженъ, въ другомъ конце десять саженъ. У него жъ Дениска братъ ево Мишка дватцати лѣтъ, бродитъ въ мирѣ.

Мѣсто пустое огородное посадцкихъ людей Меркушки Евстратьева сына Локтева зъ братьею, въ длину тритцать три сажени, поперегъ по берегу восмь саженъ съ полуаршиномъ, въ другомъ конце семь саженъ.

Во дворе посадцкоїй человѣкъ Васка Титовъ сынъ Галіевъ, кормитца черною работою, у него сынъ Васка семи лѣтъ; подъ дворомъ мѣста по берегу десять саженъ безъ полуаршина, по другой стороне двора десять саженъ безъ трети, поперегъ семь саженъ; огородъ въ длину дватцать две сажени съ полусаженью, поперегъ въ первомъ конце десять саженъ безъ трети, въ другомъ конце девять саженъ безъ чети.

На горке:

Во дворе посадцкой человѣкъ Илейка Силинъ, у него детей: Сенка семнатцати лѣтъ, Васка двенатцати лѣтъ; подъ дворомъ мѣста по улице семь саженъ съ полусаженью, по другую сторону девять саженъ безъ чети, поперегъ пять саженъ; огородъ въ длину тритцать саженъ съ полусаженью, поперегъ въ пер-

вомъ конце девять саженъ безъ чети, въ другомъ конце двенатцать саженъ.

Во дворе посадцкой человѣкъ Иванко Патрѣкѣевъ сынъ Заининъ, у него сынъ Васка двунатцати лѣтъ, бродитъ въ мире; подъ дворомъ мѣста по улице въ длину семь саженъ, по другую сторону то жъ, поперегъ шесть саженъ; огородъ въ длину тритцать одна сажень, поперегъ въ первомъ конце семь саженъ, въ другомъ конце шесть саженъ съ полусаженью.

Отъ горки по берегу по Ѳѳонасову во дворе посадцкой человѣкъ Андрюшка Архиповъ сынъ Кобелевъ, кормитца черною работою; подъ дворомъ мѣста по берегу девять саженъ безъ трети, по другую сторону восмь саженъ съ третью, поперегъ шесть саженъ; огородъ въ длину дватцать одна сажень съ третья(ю), поперегъ въ первомъ конце восмь сажень съ третью, въ другомъ конце семь саженъ съ третью.

Мѣсто огородное посадцкое, по мерѣ въ длину дватцать семь саженъ безъ трети, поперегъ по берегу шесть саженъ безъ трети, въ другомъ конце шесть саженъ съ полусаженью; владѣютъ изъ земскіе избы; а на томъ мѣсте въ келье живетъ вдова Аѳимка Дмитрѣева дочь посадцкого человѣка Лаврушкина жена Павлова сына Кобелева; у нее детей: Лаврушка десяти лѣтъ, Митюшка пяти лѣтъ, бродятъ въ мире.

Во дворе посадцкой человѣкъ Ивашко Игнатьевъ сынъ Серого; у него братъ Якушко семнатцати лѣтъ, кормятца черною работою, а отецъ ихъ Игнашка Семеновъ сынъ Серово взятъ въ солдаты. Подъ дворомъ мѣста въ длину по улице по берегу пять саженъ съ полусаженью, по другую сторону пять саженъ съ третью, поперегъ пять саженъ; огородъ въ длину дватцать четыре сажени, поперегъ въ первомъ конце пять саженъ съ третью, въ другомъ конце пять саженъ.

Мѣсто дворовое и огородное посадцкого человѣка Дениска Абросимова сына Мелина зъ братьями, въ длину дватцать девять саженъ, поперегъ по берегу четыре сажени съ полусаженью, въ другомъ конце пять саженъ съ полусаженью.

Во дворе посадцкой человѣкъ записной рыбной ловецъ Васка Игнатьевъ сынъ Кичаковъ, у него детей: Оска тритцати лѣтъ,

Ивашко дватцати пяти лѣтъ, Ивашко жъ осмнатцати летъ; у Оски сынъ Митка полугоду. Подъ дворомъ мѣста по улице пять саженъ, по другую сторону двора пять саженъ съ полусаженью, поперегъ восмь саженъ; огородъ въ длину тритцать саженъ съ полусаженью, поперегъ въ первомъ конце пять саженъ съ полусаженью, въ другомъ конце девять саженъ съ четью.

Мѣсто дворовое и огородное посадцкого человѣка Мокушки Микитина сына Ванина, а онъ Мокушка живетъ на подворье у посадцкого человѣка у Андрюшки Безсонова; у Мокушки сынъ Якушка осмнатцати лѣтъ, бродятъ въ мире; въ длину то дворовое и огородное мѣсто дватцать восмь саженъ съ полусаженью, поперегъ въ первомъ конце по берегу семь саженъ съ полусаженью, въ другомъ конце восмь саженъ съ полусаженью.

Мѣсто огородное посадцкое въ длину дватцать восмь саженъ, поперегъ по берегу три сажени съ полусаженью, въ другомъ конце то жъ; владѣютъ изъ земскіе избы.

Во дворе каменщикъ Ѳедка Нестеровъ сынъ Галіевъ; детей у него: Стенка тритцати осми лѣтъ, Оска тритцати пяти лѣтъ; у Стенки детей: Куска десяти лѣтъ, Андрюшка осми лѣтъ, Нѣтрушка полутора году. Подъ дворомъ мѣста въ длину девять саженъ, а поперегъ по берегу четырѣ сажени съ полусаженью, въ другомъ конце пять саженъ безъ чети; огородъ въ длину осмнатцать саженъ, поперегъ въ первомъ конце пять саженъ безъ чети, въ другомъ конце три сажени съ полусаженью. А дворъ стоитъ на посадцкой земле.

Во дворе посадцкоіі человѣкъ записной рыбной ловецъ Андрюшка Онисимовъ сынъ Безсоновъ, у него детей: Ивашко дватцати пяти лѣтъ, Митка дватцати дву лѣтъ, Степка дватцати летъ, Якунка десяти лѣтъ; у Ивашка сынъ Левка десяти недѣль. Подъ дворомъ мѣста въ длину по берегу девять саженъ съ полусаженью, по другую сторону двора десять саженъ, поперегъ девять саженъ; огородъ въ длину девятнатцать саженъ, поперегъ въ первомъ конце десять саженъ, въ другомъ конце девять саженъ.

Во дворе вдова Маврица Власьева дочь посадцкого человѣка Ивашковская жена Троѣимова сына Воронина, у нѣе сынъ Ѳедка десяти лѣтъ, бродятъ въ мирѣ; подъ дворомъ мѣста по бе-

регу восмь саженъ съ полусаженью, по другую сторону двора то жъ, поперегъ четырѣ сажени съ полусаженью; огородъ въ длину дватцать двѣ сажени съ полусаженью, поперегъ въ первомъ конце восмь саженъ съ полусаженью, въ другомъ конце восмь саженъ.

На Аѳонасове жъ церковь подле озеро на берегу, во имя Святые Великомученицы Парасковеи нарицаемыя Пятницы, съ пределомъ, кледцки, съ трапезою и съ папертію, крыта тесомъ. Въ церкве образовъ: деисусъ стоящей на краскахъ, да месныхъ образовъ: образъ Всемилостиваго Спаса на золотѣ, образъ Святые Великомученицы Парасковеи нарицаемые Пятницы, резной, обложенъ серебромъ, окладъ золоченъ по басмѣ, венецъ да три ожерелья низаные, шестеры серги серебряные съ простыми каменьи, крестъ каменной въ серебре зъ жемчюги, восмь крестовъ серебряныхъ золоченыхъ; да на той же цке надъ образы два венца серебряные золочены; образъ Пречистые Богородицы Одегитріе на краскахъ, въ кіоте; двери царскіе, сѣнь и столпцы на краскахъ; передъ деисусомъ паликадило медное неболшое, яблока деревяное, писано красками, кисть шелковая; передъ месными образами двѣ свѣчи восковые, писаны красками, на одной шанданъ жестяной, да свѣча жъ деревяная писана красками, шанданъ же жестяной; у месныхъ образовъ четыре пелены: одна шитая по полотну, другая киндяшная, две крашенинные. Въ олтари на престоле одежда крашенинная; евангеліе напрестолнѣе печатное въ десть, покрыто бархателью, евангелисты серебряные, золочены; крестъ благословящей деревянной, писанъ на краскахъ; за престоломъ образъ Пречистые Богородицы Одигитріе на краскахъ, сосуды олсвяные, пелены и воздухи выбойчатые, блюдо оловяное, кадило и укропникъ медные; четверы ризы полотняные ветхи: у однехъ оплечья бархатъ траѳчатой, у другихъ бархательное, у третьихъ камкасейное, у четвертыхъ дорогильное; два стихаря полотняные, оплечья крашенинные; поясъ нитной, двѣ патрехели ветхи: одна камчатая, другая камкасейная, пугвицы оловяные, двои поручи: одне выбойчатые, другіе ветхіе камкасейные. Да книгъ печатныхъ въ десть: апостолъ, минѣя общая съ праздники, шестодневная псалтирь; да въ полдесть: слу-

жебникъ, служба и житіе чюдотворца Николая; да въ четверть часословъ; да писмянныхъ въ десть: евангеліе толковое недѣльное, две треоди: посная да цвѣтная; да вполдесть: служебникъ, минея общая, минея месечная, книга службы святыхъ, книга святыхъ, да въ четверть полууставье малое. Да въ пределе месной образъ Алексея Человѣка Божія съ чюдесы, на золоте, образъ Страстотерпца Христова Георгія резной, писанъ на краскахъ, въ кіоте, два образа Великомученицы Парасковѣи наричаемые Пятницы, на краскахъ; двери царскіе, сѣнь и столпцы на краскахъ; у месныхъ образовъ две пелены крашенинные; въ олтари на престоле одежда кумачная, евангеліе напрестолнее письмянное въ десть, евангелисты медные, крестъ благословящей деревянной, писанъ на краскахъ, сосуды деревянные, пелены и воздухъ крашенинные. Въ трапезе на правой сторы деисусъ на одной цке на краскахъ. На колоколне четыре колокола, по смѣте шесть пудъ. Старого кладбища съ восточную сторону двѣнатцать саженъ, съ южную сторону полторы сажени, зъ западную сторону девять саженъ, съ северную сторону восмь саженъ; вновь прибавлено съ восточную сторону восмь саженъ, съ южную сторону восмь саженъ съ полусаженью, зъ западную сторону одиннатцать саженъ, съ северную сторону прибавить нельзе, потому что озеро, а съ южную стону прибавить нельзе жъ, потому что улица.

Во дворе Пятницкой попъ Козма, у нѣго сынъ Ганка тринатцати лѣтъ; подъ дворомъ мѣста по улице восмь саженъ, въ другомъ конце то жъ; въ другую сторону девять саженъ; огородъ въ длину тритцать одна сажень, поперегъ въ первомъ конце тринатцать саженъ безъ трети.

Къ церквѣ жъ владѣютъ градцкой подскотинной землей по отдачѣ посадцкихъ людей, въ длину сорокъ шесть саженъ съ полуженью, поперегъ въ первомъ конце дватцать три сажени съ третью, въ другомъ конце дватцать саженъ съ полусаженью.

Отъ Петровскіе улицы по берегу на западную сторону къ Ондрѣевской улице мѣсто огородное рыбного двора подьячего Ивана Елизарова сына Тимохова, въ длину дватцать одна сажень съ четью, поперегъ по берегу шесть саженъ, въ другомъ конце то жъ.

Во дворе посадцкой человѣкъ Бориско Степановъ сынъ Чаныжниковъ, кормитца черною работою, у него детей: Ѳедка двунатцати лѣтъ, Гурка дву лѣтъ; подъ дворомъ мѣста по берегу девять саженъ съ полусаженью, по другую сторону девять саженъ съ четью, поперегъ восмь саженъ; огородъ въ длину дватцать девять саженъ, поперегъ девять саженъ съ четью, въ другомъ конце шесть саженъ съ полусаженью.

Да по берегу жъ подле Бела-озера Великого Государя рыбной дворъ, по берегу четырнатцать саженъ съ третью, по другую тринатцать саженъ съ полусаженью, а поперегъ четырнатцать саженъ съ полусаженью; огородъ въ длину дватцать саженъ, поперегъ въ первомъ конце тринатцать саженъ съ полусаженью, въ другомъ конце четырнатцать саженъ; дворъ же, где живутъ рыбного двора начальніе люди, въ длину семнатцать саженъ съ полусаженью, а поперегъ по берегу двенатцать саженъ, въ другомъ конце одиннатцать саженъ безъ полуаршина; огородъ въ длину семнатцать саженъ съ полусаженью, поперегъ въ первомъ конце двенатцать саженъ, въ другомъ конце тринатцать саженъ безъ трети.

По берегу отъ Андрѣевскіе улицы въ Парышкинъ конецъ до Телегины улицы во дворе посадцкой человѣкъ записной рыбной ловецъ Петрушка Абрамовъ сынъ Хохряковъ, у него детей: Ѳомка дватцати семи лѣтъ, Ѳомка жъ дватцати четырехъ лѣтъ, Петрушка дватцати одного году, Ѳедка девятнатцати летъ, Артюшка двенатцати лѣтъ. Подъ дворомъ мѣста въ длину девять саженъ, а поперегъ по берегу пять саженъ съ полусаженью, въ другомъ конце пять саженъ; огородъ въ длину дватцать шесть саженъ безъ полуаршина, поперегъ въ первомъ конце пять саженъ, въ другомъ конце восмь саженъ; ево жъ огородного мѣста въ другомъ мѣсте въ длину четыре сажени съ полусаженью, поперегъ въ обоихъ концахъ по тому жъ.

Во дворе посадцкой человѣкъ Якушко Малаѳѣевъ сынъ Карлинъ, рыбный ловецъ, у него детей: Антонко десяти лѣтъ, Лаврушка семи лѣтъ, Тимошка трехъ лѣтъ; подъ дворомъ мѣста въ длину девять саженъ, а поперегъ по берегу четыре сажени, въ другомъ конце четыре сажени съ третью; огородъ въ длину дват-

цать саженъ съ полусаженью, поперегъ въ первомъ конце четыре сажени съ третью, въ другомъ конце пять саженъ безъ трети.

Во дворе посадцкой человѣкъ Панка Анѳимовъ сынъ Поздышинъ, у него два брата: Мишка дватцати пяти лѣтъ, Ѳедка осмнатцати лѣтъ; подъ дворомъ мѣста въ длину одиннатцать саженъ безъ полуаршина, а поперегъ по берегу пять саженъ съ полусаженью, въ другомъ конце шесть саженъ безъ чети аршина; огородъ въ длину дватцать четыре сажени, поперегъ въ первомъ конце шесть саженъ *безъ чети аршина, въ другомъ конце шесть саженъ* (*) съ полусаженью; кормятца черной работою.

Во дворе посадцкой человѣкъ Ѳедка Терентьевъ сынъ Деревяниого, у него детей: Ивашко дватцати трехъ лѣтъ, Сидорко одиннатцати лѣтъ, кормятца черною работою; подъ дворомъ мѣста въ длину семнатцать саженъ безъ трети, а поперегъ по берегу семь саженъ безъ чети сажени, въ другомъ конце семь саженъ; огородъ въ длину семнатцать саженъ съ полусаженью, поперегъ въ первомъ конце семь саженъ, въ другомъ конце то жъ. У него жъ на подворье живѣтъ посадцкой человѣкъ Васка Никитинъ сынъ Хоненъ, у него сынъ Андрюшка дватцати пяти лѣтъ, бродятъ въ мире.

Во дворе вдова Агрипенка Яковлева дочь посадцкого человѣка Ивашкинская жена Леонтьева сына Зинина, бродитъ въ мирѣ; подъ дворомъ места по берегу одиннатцать саженъ, по другую сторону десять саженъ, поперегъ шесть саженъ; огородъ въ длину дватцать восмь саженъ съ полуаршиномъ, поперегъ въ первомъ конце десять саженъ, въ другомъ конце восмь саженъ.

Анбаръ москвичь суконной сотни тяглецовъ Антонка Емельянова сына да Митки Ѳокина сына Шелевиныхъ; места подъ анбаромъ по берегу въ длину четыре сажени, поперегъ три сажени съ третью; по новому окладу оброку имъ платить по пяти алтынъ.

Другой анбаръ посадцкого человѣка Исачка Гаврилова сына Шоленинова; подъ анбаромъ места въ длину три сажени, поперегъ две сажени; по новому окладу оброку ему платить по пяти алтынъ.

(*) Выноска на полѣ другою рукою.

Во дворе посадцкой человѣкъ Ивашко Акимовъ сынъ Шашинъ, у него братъ Мишка дватцати пяти летъ, медники, у Ивашка сынъ Петрушка полутора году. Подъ дворомъ мѣста въ длину десять саженъ, а поперегъ по берегу девять саженъ бевъ полуаршина, въ другомъ конце восмь саженъ съ полусаженью; огородъ въ длину дватцать три сажени, поперегъ въ первомъ конце восмь саженъ съ полусаженью, въ другомъ конце восмь саженъ.

Во дворе посадцкой человѣкъ Оска Прокоѣьевъ сынъ Киснемцовъ, у него сынъ Васка полутора году; у Оски жъ братъ Петрушка сорока пяти лѣтъ, малоуменъ, бродятъ въ мире; подъ дворомъ мѣста въ длину десять саженъ, а поперегъ по берегу шесть саженъ съ третью, въ другомъ конце семь саженъ безъ трети; огородъ въ длину дватцать три сажени, поперегъ въ первомъ конце семь саженъ безъ трети, въ другомъ конце семь саженъ.

Во дворе посадцкой человѣкъ Ивашко Романовъ сынъ Шишуковъ, у него два брата: Ѳедка девятнатцати лѣтъ, Алешка одиннатцати лѣтъ, бродятъ въ мире; у Ивашка сынъ Ѳедка дву недѣль. Подъ дворомъ места по берегу восмь саженъ, по другую сторону восмь саженъ съ четью, поперегъ восмь саженъ; огородъ въ длину дватцать шесть саженъ, поперегъ въ первомъ конце восмь саженъ съ четью, въ другомъ конце восмь саженъ безъ чети.

Во дворе посадцкой человѣкъ рыбной ловецъ Васка Григорьевъ сынъ Куличевъ, у него детей: Гришка штинатцати лѣтъ, Левка четырнатцати лѣтъ, Матюшка четырехъ лѣтъ; подъ дворомъ места въ длину девять саженъ, а поперегъ по берегу четыре сажени, въ другомъ конце четыре сажени безъ чети; огородъ въ длину дватцать четыре сажени, поперегъ въ первомъ конце четыре сажени безъ чети, въ другомъ конце две сажени съ третью.

Во дворе посадцкой человѣкъ записной рыбной ловецъ Гришка Яковлевъ сынъ Романовъ, у него сынъ Васка девятнатцати лѣтъ, да братъ Сенка дватцати осми лѣтъ; подъ дворомъ мѣста въ длину одиннатцать саженъ, а поперегъ по берегу семь саженъ съ полуаршиномъ, въ другомъ конце шесть саженъ; огородъ въ длину дватцать три сажени, поперегъ въ первомъ конце ешсть саженъ, въ другомъ конце пять саженъ съ третью.

Во дворѣ посадцкой человѣкъ рыбной ловецъ Лаврентейко, прозвище Тренка, Яковлевъ сынъ Романовъ; у него детей: Андрюшка осми лѣтъ, Ѳедка четырехъ лѣтъ; подъ дворомъ мѣста въ длину одиннатцать саженъ, а поперегъ по берегу четыре сажени безъ чети, въ другомъ конце три сажени; огородъ въ длину дватцать три сажени, поперегъ въ первомъ конце три сажени, въ другомъ конце три сажени безъ чети.

Во дворе посадцкой человѣкъ записной рыбной ловецъ Ивашко Григорьевъ сынъ Зинпнъ, у него сынъ Савка десяти лѣтъ; у Ивашка жъ братъ Алѳерко сорока лѣтъ, у Алѳерка дети: Исачко тринатцати лѣтъ, Сенка дву лѣтъ. Подъ дворомъ ихъ мѣста въ длину двенатцать саженъ, а поперегъ по берегу шесть саженъ съ третью, въ другомъ конце восмь саженъ безъ чети; огородъ въ длину дватцать три сажени, поперегъ въ первомъ конце восмь саженъ безъ чети, въ другомъ конце девять саженъ.

Во дворе посадцкой человѣкъ рыбной ловецъ Якушко Григорьевъ сынъ Зинпнъ, у него детей: Васка одиннатцати лѣтъ, Левка осми летъ, Бориско шти летъ, Ивашко десяти недѣль; подъ дворомъ мѣста въ длину десять саженъ, а поперегъ по берегу четыре сажени безъ полуаршина, въ другомъ конце то жъ; огородъ въ длину дватцать шесть саженъ, поперегъ въ первомъ конце четыре сажени безъ чети, въ другомъ конце четыре сажени съ полусаженью.

Во дворе посадцкой человѣкъ записной рыбной ловецъ Самутка Архиповъ сынъ Баженовъ, у него детей: Данилко дватцати лѣтъ, Ѳедка осмнатцати лѣтъ, Левка девяти лѣтъ; подъ дворомъ мѣста въ длину двенатцать саженъ, а поперегъ по берегу пять саженъ безъ полуаршина, въ другомъ конце то жъ; огородъ въ длину дватцать шесть саженъ, поперегъ въ первомъ конце пять саженъ безъ полуаршина, въ другомъ конце шесть саженъ.

Во дворе посадцкой человѣкъ Алешка Андрѣевъ сынъ Макарьевъ, у него братъ Артюшка пя(ти)десяти летъ, торгуетъ рыбою и лавочнымъ товаромъ; у Алешки детей: Васка пятнатцати лѣтъ, Степка двунатцати лѣтъ, Васка жъ шти лѣтъ, Ивашко трехъ лѣтъ, Ивашко жъ полутора году. Подъ дворомъ места одиннатцать саженъ съ полусаженью, а поперегъ по берегу шесть са-

женъ безъ чети аршина, въ другомъ конце шесть саженъ; огородъ въ длину дватцать восмь саженъ, поперегъ въ первомъ конце шесть саженъ, въ другомъ конце шесть саженъ съ полусаженью.

Во дворе посадцкой человѣкъ записной рыбной ловецъ, Степка Михайловъ сынъ Бритвинъ, у него детей: Гераска семнатцати лѣтъ, Ивашко четырнатцати лѣтъ, Ивашко Меншей двенатцати лѣтъ, Ѳедка пяти летъ, Ѳилка году; у него жъ Степки два брата Васка дватцати четырехъ лѣтъ, Ивашко дватцати лѣтъ, у Васки сынъ Ивашко шти лѣтъ. Подъ дворомъ мѣста въ длину девять саженъ, а поперегъ по берегу шесть саженъ, въ другомъ конце шесть саженъ съ полуаршиномъ; огородъ въ длину тритцать одна сажень, поперегъ въ первомъ конце шесть саженъ съ полуаршиномъ, въ другомъ конце шесть саженъ.

Во дворе посадцкой человѣкъ Петрушка Харитоновъ сынъ Пословъ, у него братъ Ивашко семнатцати лѣтъ, бродятъ въ мирѣ; Подъ дворомъ мѣста по берегу шесть саженъ съ полусаженью, въ другомъ конце то жъ, въ другую сторону пять саженъ; огородъ въ длину тритцать шесть саженъ, поперегъ въ первомъ конце шесть саженъ съ полусаженью, въ другомъ конце то жъ.

Во дворе посадцкой человѣкъ рыбной ловецъ Костянтинко Борисовъ сынъ Ямшиковъ, у него детей: Якушко семнатцати лѣтъ, Мишка пятнатцати лѣтъ; подъ дворомъ мѣста въ длину восмь саженъ, а поперегъ по берегу шесть саженъ безъ полуаршина, въ другомъ конце пять саженъ; огородъ въ длину тритцать три сажени, поперегъ въ первомъ конце пять саженъ, въ другомъ конце шесть саженъ съ четью.

Во дворе вдова Полинарьица Козмина дочь посадцкого человѣка Ларькинская жена Ямшикова зъ зятемъ своимъ съ посадцкимъ человѣкомъ съ рыбнымъ ловцомъ съ Мишкою Давыдовымъ сыномъ Огваздинымъ. Подъ дворомъ мѣста въ длину двѣнатцать саженъ, а поперегъ по берегу четыре сажени, въ другомъ конце пять саженъ безъ трети; огородъ въ длину тритцать саженъ, поперегъ въ первомъ конце пять саженъ безъ трети, въ другомъ конце четыре сажени съ четью аршина.

Во дворе посадцкой человѣкъ Пашка Микитинъ сынъ Огваз-

динъ, бродитъ въ мире; подъ дворомъ мѣста въ длину двенатцать саженъ, а поперегъ по берегу четыре сажени, въ другомъ конце четыре сажени съ полусаженью; огородъ въ длину тритцать две сажени съ полусаженью, поперегъ въ первомъ конце четыре сажени съ полусаженью, въ другомъ конце пять саженъ.

Во дворе посадцкой человѣкъ Костька Костянтиновъ сынъ Протопоповъ, у него живутъ на подворье белозерцы посадцкіе люди племянникъ сво Гришка Семеновъ сынъ Клепиковъ дватцати лѣтъ, да бобыль Аѳонка Дементьевъ дватцати дву лѣтъ, бродятъ въ мире; подъ дворомъ мѣста по берегу семь саженъ съ четью, въ другомъ конце шесть саженъ съ полусаженью, въ другую сторону пять саженъ; огородъ въ длину тритцать восмь саженъ, поперегъ въ первомъ конце шесть саженъ съ полусаженью, въ другомъ конце семь саженъ съ полусаженью.

Во дворе посадцкой человѣкъ Ивашко Игнатьевъ сынъ Гребенщиковъ, кормитца черною работою, у него детей: Михейка пяти лѣтъ, Васка десяти недѣль; подъ дворомъ мѣста по берегу семь саженъ безъ чети, въ другомъ конце семь саженъ безъ трети, въ другую сторону пять саженъ съ полусаженью; огородъ въ длину семнатцать саженъ безъ полуаршина, поперегъ въ первомъ конце семь саженъ безъ трети, въ другомъ конце семь саженъ съ полусаженью.

Во дворе посадцкой человѣкъ Ивашко Клементьевъ сынъ Реутовъ, серебряшникъ, у него сынъ Ивашко шти лѣтъ; подъ дворомъ мѣста въ длину семь саженъ съ полусаженью, а поперегъ по берегу шесть саженъ безъ чети, въ другомъ конце пять саженъ; огородъ въ длину тритцать семь саженъ съ полусаженью, поперегъ въ первомъ конце пять саженъ, въ другомъ конце три сажени; у него жъ въ огороде въ другомъ месте въ длину дватцать четыре сажени, поперегъ въ первомъ конце пять саженъ, въ другомъ конце то жъ.

Мѣсто дворовое и огородное пусто вдовы Лукерьицы Козмины дочери посадцкого человѣка Гришкинскіе жены Огваздина съ детми, въ длину сорокъ шесть саженъ съ полусаженью, а поперегъ по берегу шесть саженъ съ полусаженью, въ другомъ конце девять саженъ съ полусаженью.

Во дворе вдова Манка Петрова дочь посадцкого человѣка Мишкиская жена Иванова сына Страпикова, у нее сынъ перваго еѣ мужа посадцкого человѣка Ѳедки Полуектова сына Рулева Митюшка дватцати лѣтъ, бродятъ въ мире; подъ дворомъ мѣста въ длину десять саженъ, а поперегъ по берегу четыре сажени, въ другомъ конце три сажени съ четью; огородъ въ длину тритцать пять саженъ съ полусаженью, поперегъ въ первомъ конце три сажени съ четью, въ другомъ конце три сажени безъ трети.

Во дворе посадцкой человѣкъ Тишка Ивановъ сынъ Аксенина(ъ); у нее(го) детей: Матюшка дву летъ, Ларка году; у Тишки же три племянника посадцкіе жъ люди: Ивашко дватцати лѣтъ, Алеша семнатцати лѣтъ, Алешка жъ девяти летъ, Гришкины дети, бродятъ въ мирѣ; подъ дворомъ мѣста по берегу семь саженъ съ третью, въ другомъ конце шесть саженъ съ полусаженью, въ другую сторону шесть саженъ съ третью; огородъ въ длину трицать семь саженъ, поперегъ въ первомъ конце шесть саженъ съ полусаженью, въ другомъ конце шесть саженъ.

Во дворе соборной попъ Ѳеоѳанъ, у него детей: Андрюшка четырехъ лѣтъ, Самойлко пяти недѣль; подъ дворомъ мѣста въ въ длину семь саженъ съ полусаженью, а поперегъ по берегу пять саженъ съ полуаршиномъ, въ другомъ конце шесть саженъ; огородъ въ длину тритцать семь саженъ, поперегъ въ первомъ конце шесть саженъ, въ другомъ конце шесть саженъ безъ трети.

Во дворе посадцкой человѣкъ Ивашко Ѳедоровъ сынъ Зотовъ, кормитца черною работою; заложенъ тотъ дворъ посадцкому человѣку первому Ширяеву и просроченъ; подъ дворомъ мѣста въ длину девять саженъ съ полусаженью, а поперегъ по берегу пять саженъ съ полуаршиномъ, въ другомъ конце шесть саженъ безъ чети; огородъ въ длину тритцать пять саженъ, поперегъ въ первомъ конце шесть саженъ безъ четвѣрти, въ другомъ конце шесть саженъ безъ трети.

Отъ озера направо въ Телегинѣ улице во дворе посадцкой человѣкъ рыбной ловецъ Ивашко Александровъ сынъ Потанинъ; подъ дворомъ мѣста въ длину девять саженъ, а поперегъ по улице четыре сажени съ полуаршиномъ, въ другомъ конце шесть

саженъ; огородъ въ длину дватцать одна сажень, поперегъ въ первомъ конце шесть саженъ, въ другомъ конце то жъ.

Во дворе посадцкіе люди рыбные ловцы Θилка да Сенка Перѳирьевы дети Потанины; у Θилки детей: Куска осми лѣтъ, Якушко семи лѣтъ, у Сенки сынъ Ивашко девяти лѣтъ. Подъ дворомъ места въ длину девять саженъ съ полусаженью, а поперегъ по улице четыре сажени съ третью, въ другомъ конце четыре сажени; огородъ въ длину дватцать одна сажень, поперегъ въ первомъ конце четыре сажени, въ другомъ конце пять саженъ съ четью; ихъ же пустое огородное мѣсто позади ихъ огорода подле Ильинского попова Григорьева двора въ длину дватцать семь саженъ безъ трети, поперегъ въ первомъ конце шесть саженъ безъ трети, въ другомъ конце то жъ.

Во дворе посадцкой человѣкъ Васка Ѳедоровъ сынъ Котовъ, кормитца черною работою, у него сынъ Петрушка дватцати недѣль; подъ дворомъ мѣста въ длину девять саженъ съ полусаженью, а поперегъ по улице три сажени, въ другомъ конце то жъ; огородъ въ длину дватцать саженъ съ полусаженью, поперегъ въ первомъ конце три сажени, въ другомъ конце три сажени съ полусаженью.

Во дворе вдова Каптелинка Яковлева дочь посадцкого человѣка Косткина жена Титова, у неѣ детей: Алешка семнатцати лѣтъ, Костка шти лѣтъ, бродятъ въ мире; подъ дворомъ мѣста мѣста по улице десять саженъ, въ другомъ конце одиннатцать саженъ, въ другую сторону шесть саженъ; огородъ въ длину дватцать четыре сажени, поперегъ въ первомъ конце одиннатцать саженъ, въ другомъ конце двенатцать саженъ.

Во дворе посадцкой человѣкъ Васка Харламовъ сынъ Ераховъ, у него сынъ Аѳонка осми летъ, бродятъ въ мирѣ; подъ дворомъ мѣста по улице пять саженъ, въ другомъ конце четыре сажени съ полусаженью, въ другую сторону то жъ;огородъ въ длину тритцать четыре сажени, поперегъ въ первомъ конце четыре сажени съ полусаженью, въ другомъ конце пять саженъ.

Во дворе посадцкой человѣкъ Мипка Дементьевъ сынъ Ясаковъ, у него сынъ Степка пятинатцати лѣтъ, бродятъ въ мире. Подъ дворомъ мѣста въ длину семь саженъ, а поперегъ по ули-

це четыре сажени *безъ полуаршина, въ другомъ конце четыре сажени* (*); огородъ въ длину тритцать саженъ, поперегъ въ первомъ конце четыре сажени, въ другомъ конце четыре сажени съ полуаршиномъ.

Во дворе посадцкой человѣкъ Гришка Вахраміевъ сынъ Рулевъ, у него два брата—Куска дватцати лѣтъ, Ивашко двенатцати летъ, ихъ же двоюродные три брата Кускины дѣти Вахраміева сына Рулева: Плейка пятнатцати лѣтъ, Ивашко шти лѣтъ, Матюшка четырехъ лѣтъ, бродятъ въ мирѣ. Подъ дворомъ места по улице девять саженъ съ полусаженью, въ другомъ конце восмь саженъ съ полусаженью, въ другую сторону шесть саженъ; огородъ въ длину тритцать две сажени, поперегъ въ первомъ конце восмь саженъ съ полусаженью, въ другомъ конце шесть саженъ съ полусаженью.

Во дворе вдова Манка Титова дочь посадцкого человѣка Ивашковская жена Рудометкина, у нее детей: Степка тритцати лѣтъ, Сенка дватцати осми лѣтъ, бродятъ въ мире; у Степки детей (сынъ) Степка жъ полутора году; подъ дворомъ мѣста въ длину восмь саженъ, а поперегъ по улице пять саженъ безъ чети, въ другомъ конце четыре сажени; огородъ въ въ длину тритцать семь саженъ, поперегъ въ первомъ конце четыре сажени, въ другомъ конце пять саженъ.

Во дворе посадцкой человѣкъ записной рыбной ловецъ Шапка Кондратьевъ сынъ Шилигинъ, у него детей: Левка дватцати одного году, Θилка дватцати лѣтъ, Меркушка пятнатцати лѣтъ, Сенка девяти лѣтъ; подъ дворомъ мѣста по улице девять саженъ, въ другомъ конце десять саженъ безъ чети, въ другую сторону шесть саженъ съ полусаженью; огородъ въ длину тритцать девять саженъ, поперегъ въ первомъ конце десять саженъ безъ чети, въ другомъ конце тритцать саженъ.

Во дворе посадцкой человѣкъ Тимошка Ларіоновъ сынъ Шилигинъ; у него детей: Ивашко дватцати трехъ лѣтъ, Степка дватцати лѣтъ, Васка пятнатцати лѣтъ, кормятца черною работою; подъ дворомъ мѣста по улице девять саженъ безъ полуаршина, въ другомъ конце одиннатцать саженъ безъ полуаршина, въ дру-

(*) Выноска на полѣ другой рукой.

гую сторону шесть саженъ съ полусаженью; огородъ въ длину сорокъ саженъ, поперегъ въ первомъ конце одиннатцать саженъ безъ полуаршина, въ другомъ конце одиннатцать саженъ. У него жъ на подворье живутъ записные рыбные ловцы Степка Васильевъ сынъ Чуркинъ; у него два брата Васка тритцати лѣтъ, Ивашко дватцати лѣтъ.

Во дворе посадцкоі человѣкъ рыбной ловецъ Петрушка Яковлевъ сынъ Щянниковъ, у него племянникъ Бориско Аѳонасьевъ сынъ Щянниковъ, увѣченъ; подъ дворомъ мѣста по улице десять саженъ съ полуаршиномъ, въ другомъ конце десять саженъ безъ трети, въ другую сторону девять саженъ; огородъ въ длину пятдесятъ одна сажень, поперегъ въ первомъ конце десять саженъ безъ трети, въ другомъ конце шеснатцать саженъ съ полусаженью; у него жъ на подворье живетъ посадцкой человѣкъ Ивашко Акиндиновъ сынъ Тонкого, у него детѣй: Якушко десяти лѣтъ, Ивашко осми детъ, Алешка полутора году, Петрушкинъ же болшей братъ Маркелко сшелъ въ Великій Новъ-городъ во 108 году; съ нимъ сошли дети ево Ивашко пятнатцати летъ, Тимошка пяти летъ, Степка полугоду.

Во дворе посадцкой человѣкъ Кондрашка Нестеровъ сынъ Чуркинъ, у него детей: Антипка десяти летъ, Ивашко осми летъ, бродятъ въ мире; подъ дворомъ мѣста въ длину восмь саженъ, а поперегъ по улице четыре сажени безъ полуаршина, въ другомъ конце четыре сажени съ четью; огородъ въ длину тритцать шесть саженъ, поперегъ въ первомъ конце четыре сажени съ четью, въ другомъ конце пять саженъ безъ трети.

Мѣсто дворовое и огородное посадцкихъ людей записныхъ рыбныхъ ловцовъ Васки Васильева сына Чуркина зъ братьями, въ длину сорокъ две сажени, поперегъ по улице пять саженъ, въ другомъ конце пять саженъ безъ трети; а они(ъ) Васка писаны(ъ) на подворье у посадцкого человѣка у Тимошки Пилигина.

Место посадцкого человѣка записного рыбного ловца Ѳедотка Осипова сына Романова, въ длину сорокъ пять саженъ, поперегъ по улице десять саженъ, въ другомъ конце двенатцать саженъ безъ трети.

На другой стороне въ Тилигине улице отъ города къ озеру

во дворе посадцкой человѣкъ записной рыбной ловецъ Аѳонка Алексѣевъ, у него сынъ Кирилко сорока пяти летъ, у Кирилка детей: Андрюшка четырнатцати летъ, Ивашко полутора году. Подъ дворомъ у него места по улице Заболоцкой семь саженъ, по другую сторону двора по Тилигине улице восмь саженъ; огородъ въ длину дватцать девять саженъ, поперегъ въ первомъ конце двенатцать саженъ, въ другомъ конце восмь саженъ.

По улице въ Заболоткѣ отъ Андрѣевской улицы во дворе вдова Лукерьица Абросимова дочь посадцкого человѣка Викулкинская жена Ѳедотова сына, прозвище «Лица», бродитъ въ мире; у нее жъ вдовы на подворье живетъ зять ее посадцкой человѣкъ Аврамко Родіоновъ; у него Аврамка детей: Кирилко десяти летъ, Макарко девяти летъ, кормитца черною работою. Подъ дворомъ места по улице одиннатцать саженъ, по другую сторону двора тринатцать саженъ съ аршиномъ, а поперегъ семь саженъ съ полуаршиномъ; огородъ въ длину дватцать пять саженъ съ полусаженью, поперегъ въ первомъ конце тринатцать саженъ съ третью, въ другомъ конце дватцать две сажени безъ чети.

Во дворе посадцкой человѣкъ Ивашко Родіоновъ сынъ Поповъ, у него сынъ Андрюшка десяти лѣтъ; у него жъ пріемышъ Ивашко шти лѣтъ, бродятъ въ мирѣ. Подъ дворомъ мѣста въ длину десять саженъ безъ полуаршина, а поперегъ восмь саженъ безъ чети, въ другую сторону двора то жъ; огородъ въ длину сорокъ три сажени, поперегъ въ первомъ конце восмь саженъ безъ чети, въ другомъ конце семь саженъ.

Во дворе посадцкой человѣкъ записной рыбной ловецъ Авдейко Семеновъ сынъ Харинъ, у него детей: Гришка тритцати лѣтъ, Ѳедка дватцати пяти летъ, у Гришки сынъ Микитка четырехъ лѣтъ. Подъ дворомъ мѣста по улице десять саженъ безъ полуаршина, по другую сторону то жъ, поперегъ девять саженъ; огородъ въ длину пятдесятъ девять саженъ, поперегъ въ первомъ конце десять саженъ безъ полуаршина, въ другомъ конце тринатцать саженъ.

Во дворе москвичи(ь) суконные сотни тяглецы(ъ) Антонко Емельяновъ сынъ Пелевинъ, у него детей: Левка тритцати лѣтъ, Меркушка дватцати осми летъ, у него жъ Антонка два внука: Сен-

ка дватцати пяти летъ, Пвашко пятнатцати летъ, Кускины дети; у Левки сынъ Мишка дву недѣль, у Меркушки сынъ Митка полутора году. На томъ же дворе въ другой избе племянникъ его Антонковъ Митка Ѳокинъ сынъ Пелевинъ; у него Митки племянникъ Ганка Антоповъ сынъ Пелевинъ же; у Митки сынъ Ганка дву летъ. А на Бѣле-озерѣ торгуютъ они рыбою и сокью. Подъ дворомъ у нихъ места по улице тринатцать саженъ съ полуаршиномъ, по другую сторону двора тринатцать саженъ безъ полуаршина, поперегъ одиннатцать саженъ; огородъ въ длину шездесятъ три рубли (*), поперегъ въ первомъ конце тринатцать саженъ безъ полуаршина, въ другомъ конце десять саженъ съ аршиномъ.

Дворъ пустъ посадцкого человѣка Якушки Калбасина, а онъ Якушка сшелъ въ давныхъ летехъ и живетъ безвестно; а пустымъ дворомъ владѣетъ по купчей суконной сотни тяглецъ Антонко Пелевинъ зъ детми. Подъ дворомъ мѣста въ длину девять саженъ съ полусаженью, а поперегъ по улице семь саженъ съ третью, въ другомъ конце семь саженъ съ полусаженью; огородъ въ длину семдесятъ саженъ, поперегъ въ первомъ конце семь саженъ съ полусаженью, въ другомъ конце девять саженъ безъ аршина.

Во дворе посадцкой человѣкъ Исачко Гавриловъ сынъ Шолениновъ; у него сынъ Ивашко дватцати летъ; у него жъ племянникъ Митка Алексѣевъ сынъ Шолениновъ шеснатцати летъ, торгуютъ солью и инымъ мелкимъ товаромъ. Подъ дворомъ мѣста по улице восмь саженъ безъ чети, по другую сторону двора семь саженъ съ четью, поперегъ то жъ; огородъ въ длину пятдесятъ семь саженъ, поперегъ въ первомъ конце семь саженъ съ четью, въ другомъ конце шесть саженъ.

Во дворе вдова Анна Прокоѳьева дочь посадцкого человѣка Ивашковская жена Поздынина; у нее сынъ Максимко десяти лѣтъ, бродятъ въ мире; подъ дворомъ мѣста въ длину десять саженъ съ чѣтью, а поперегъ (в)по улице пять саженъ съ четью, въ другомъ конце то жъ; огородъ въ длину сорокъ одна сажень, поперегъ въ первомъ конце пять саженъ съ четью, въ другомъ конце пять саженъ безъ трети.

(*) Описка; должно стоять: *сажени*.

Во дворе посадцкіе люди рыбные ловцы Ѳедка да Ѳедка жъ Пановы дети Костаревы, у Ѳедки болшаго сынъ Андрюшка трехъ лѣтъ. Подъ дворомъ места въ длину девять саженъ, а поперегъ по улице шесть саженъ съ четью, въ другомъ конце то жъ; огородъ въ длину сорокъ одна сажень, поперегъ въ первомъ конце шесть саженъ съ четью, въ другомъ конце шесть саженъ безъ полуаршина. У нихъ же живѣтъ на подворье дядя ихъ родной Кипрюшка Осиповъ сынъ Костаревъ; у Кипрюшки детей: Абросимко шпинатцати летъ, Андрюшка четырехъ летъ, Ѳедка дву недѣль; бродятъ въ мире.

Во дворе вдова Матренка Кузмина дочь посадцкого человѣка Плейкинская жена Семенова сына Паршина, у нее дѣтей: Ивашко дватцати лѣтъ, Якушко семнатцати лѣтъ, кормятца черною работою, Сенка семи летъ, Васка пяти летъ, бродятъ въ мире. Подъ дворомъ мѣста по улице двенатцать саженъ, по другую сторону двора десять саженъ съ четью, поперегъ девять саженъ съ четью; огородъ въ длину сорокъ пять саженъ, поперегъ въ первомъ конце десять саженъ съ четью, въ другомъ конце шесть саженъ.

Во дворе посадцкіе люди записные рыбные ловцы Мартынко, да Васка, да Мишка Акиндиновы дѣти Плотниковы; Мартынко дватцати пяти летъ, Ванка дватцати дву летъ, Мишка осмнатцати летъ. Подъ дворомъ мѣста по улице десять саженъ съ четью, по другую сторону двора одиннатцать саженъ, поперегъ восмь саженъ; огородъ въ длину сорокъ шесть саженъ, поперегъ въ первомъ конце одиннатцать саженъ, въ другомъ конце семь саженъ съ полуаршиномъ.

Во дворе посадцкой человѣкъ Мишка Авдѣевъ сынъ Огваздинъ, да невѣска ево вдова Гликерьица Кузмина дочь Гришкинская жена Огваздина; у нѣе детей: Ивашко осмнатцати летъ, Петрушка двенатцати летъ, кормятца черною работою; съ ними жъ во дворе живѣтъ братъ ево Мишкинъ записной рыбной ловецъ Васка Авдѣевъ сынъ Огваздинъ; у Васки детей: Ивашко дватцати четырехъ летъ, Кирюшка дватцати дву летъ, Микитка двунатцати летъ. Подъ дворомъ места въ длину десять саженъ, а поперегъ по улице шесть саженъ безъ чети, въ другомъ конце пять

ОГЛАВЛЕНІЕ.

—

I.

стр.

Городъ Демянскъ . . . . . 3.
Приходъ города Демянска, Богоявленскаго собора . . . 5.
— Демянскаго собора . . . . . 9.
— Буховскаго погоста . . . . . 17.
— Воронинскій . . . . . 19.
— Вельевскій . . . . . 22.
— Домашевской Успенской церкви . . . . . 26.
— Ильиногорскій . . . . . 33.
— Кунскій, Іаковлевскій . . . . . 37.
— Липецкой Преображенской церкви . . . . . 45.
— села Лужна . . . . . 49.
— Морево-Знаменской церкви . . . . . 52.
— погоста Молвотицъ, Благовѣщенской церкви . . 56.
— Молвотицкой, Богородице-Рождественской церкви. 62.
— Марево-Успенскій . . . . . 65.
— села Новорусской церкви . . . . . 67.
— погоста Одоева, Троицкой церкви . . . . . 74.
— Полоновскій . . . . . 83.
— Пестовскаго погоста . . . . . 87.
— села Петровскаго . . . . . 92.
— села Поль . . . . . 95.
— Радоховской Владимірской церкви . . . . . 103.
— села Строиловскаго . . . . . 110.
— Сухонивскій . . . . . 117.
— Сосницкій . . . . . 119.
— Семеновскій . . . . . 128.
— Тихвинскій . . . . . 136.
— Филипогорскій . . . . . 142.

Былины и пѣсни . . . . . 1.
Народный взглядъ на уходъ за рогатымъ скотомъ въ Новгородскомъ краѣ . . . . . 3.
Рыболовство и рыбоводство . . . . . 3.

II.

Отчетъ по Старорусскому отряду . . . . . 137.
Переписка гр. Аракчеева, касательно Грузинскаго собора. 215.

Приложеніе: Бѣлозерскія писцовыя книги 1677 года . . 97.

Въ Редакціи Новгородскаго Сборника, при Статистическомъ Коми-
етѣ, продаются книги:

Памятная книжка Новгородской губерніи на
863 годъ, съ видомъ памятника тысячелѣтію Россіи и картою Нов-
ородской губерніи. Цѣна **одинъ** рубль **сорокъ** коп.

Памятная книжка Новгородской губерніи на
864 годъ, съ видомъ башенъ Новгородскаго кремля и картами уѣз-
овъ: Новгородскаго, Крестецкаго, Старорусскаго и Демянскаго. Цѣ-
а **одинъ** рубль **тридцать** коп.

Памятная книжка Новгородской губерніи на
865 годъ. Цѣна **пятдесятъ** коп.

Тысячелѣтіе Россіи въ Новгородѣ, съ видомъ це-
емоніи при открытіи памятника. Цѣна **тридцать** коп.

Первый выпускъ **Новгородскаго Сборника.** Цѣна **рубль**
ятдесятъ копѣекъ.

Вторый выпускъ **Новгородскаго Сборника.** Цѣна **рубль**
ятдесятъ коп.
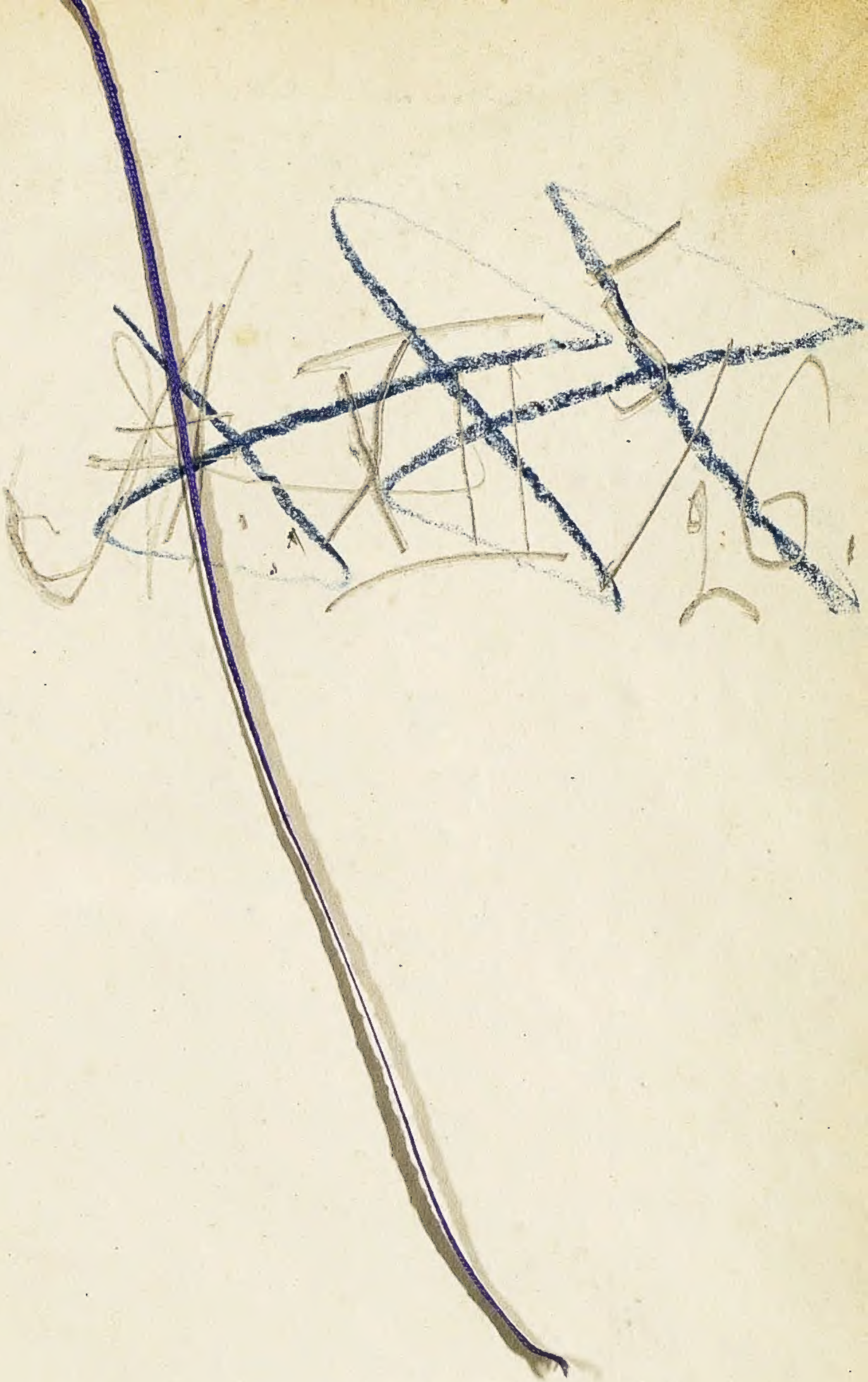
Третій выпускъ **Новгородскаго Сборника** цѣна **рубль**
ятдесятъ копѣекъ.